



Provincia di Modena

Manutenzione opere pubbliche

Dirigente ROSSI LUCA

Determinazione n° 72 del 24/03/2016

OGGETTO :

INTERVENTI DI RIPARAZIONE DEI DANNI A SEGUITO DEL DISSESTO IDROGEOLOGICO DIFFUSO SULLA VIABILITÀ PROVINCIALE DI MODENA - AREA SUD EST - ZONA A. APPROVAZIONE PROGETTO ESECUTIVO, MODALITA' DI AFFIDAMENTO LAVORI, IMPEGNO DI SPESA E LIQUIDAZIONE CONTRIBUTO AUTORITA' DI VIGILANZA. CIG 6638569072.

A seguito di un censimento effettuato nei primi mesi del 2016, è stato possibile constatare come le condizioni generali delle pavimentazioni stradali (già precarie a causa delle scarse risorse degli ultimi anni per gli interventi manutentivi), siano ulteriormente peggiorate anche a causa del dissesto idrogeologico diffuso e interessante la viabilità provinciale.

Come si evince dalla documentazione fotografica di progetto, le pavimentazioni si presentano con estesi ammaloramenti/deformazioni/cedimenti che nella stragrande maggioranza dei casi sono riconducibili alla natura geologica dei terreni su cui poggiano le fondazioni stradali e agli eventi meteo degli ultimi mesi che hanno determinato condizioni idrogeologiche molto critiche.

Queste situazioni sono presenti sia nelle zone collinari-montane, sia nella zona di pianura.

Nelle prime predominano i fenomeni franosi o gravitativi dei versanti attraversati dai tracciati stradali; nelle zone di pianura si verificano fenomeni di cedimenti dei sottofondi stradali a componente prevalentemente argillosa, cedimenti che poi si propagano fino agli strati in conglomerato bituminoso con le conseguenti deformazioni plastiche. Sia in un caso che nell'altro la conseguenza è la riduzione delle condizioni di sicurezza della circolazione stradale tanto che nel corso degli ultimi mesi si è reso necessario adottare provvedimenti di limitazione della velocità massima consentita, interdizione alla circolazione dei mezzi a due ruote o sensi unici alternati.

A seguito dell'approvazione della legge della Regione Emilia-Romagna 13/2015, in attuazione al combinato disposto normativo della legge 56/2014 e della legge 190/2014, a decorrere dal primo gennaio 2016, la Provincia deve garantire le proprie funzioni fondamentali tra cui la viabilità di competenza.

L'art. 1 - Principi generali – del "Codice della strada", decreto legislativo 30 aprile 1992 n. 285 e successive modificazioni, stabilisce che *“la sicurezza delle persone, nella circolazione stradale, rientra tra le finalità primarie di ordine sociale ed economico perseguite dallo Stato”* (e dagli Enti proprietari delle strade).

Secondo tale principio la spesa per interventi manutentivi volti a garantire le condizioni minime di sicurezza delle strade provinciali è da ritenersi indispensabile per evitare potenziali danni patrimoniali all'Ente in caso di incidenti provocati dal cattivo stato del manto stradale e per scongiurare la eventuale chiusura di tratti stradali con evidenti disservizi alla popolazione.

L'Ente non ha ancora approvato il bilancio di previsione ed è quindi attualmente in esercizio provvisorio.

Al momento le uniche risorse che possono essere spese, sono quelle che verranno assegnate dalla Regione Emilia Romagna che ha avviato il percorso di attribuzione di un contributo pari a 700.000

euro per “Interventi di riparazione dei danni a seguito del dissesto idrogeologico diffuso sulla viabilità provinciale di Modena”.

Si tratterà dei primi interventi manutentivi straordinari, in attesa che la Regione Emilia Romagna stanzi altre risorse per le manutenzioni straordinarie delle cosiddette “trasferite” (fondi LR 3/1999).

Data l'entità del contributo, ben inferiore alle necessità complessive, piuttosto che manutenzioni estensive si farà ricorso a riparazioni puntuali e solo su alcune strade di interesse regionale e la relativa viabilità di adduzione, dove si è manifestato il fenomeno degli ammaloramenti alle pavimentazioni in qualche modo riconducibile alle condizioni di dissesto idrogeologico.

Conseguentemente, il Servizio Manutenzione Opere Pubbliche ha predisposto cinque progettazioni esecutive per “INTERVENTI DI RIPARAZIONE DEI DANNI A SEGUITO DEL DISSESTO IDROGEOLOGICO DIFFUSO SULLA VIABILITÀ PROVINCIALE DI MODENA” così ripartiti:

- 1) Area nord
- 2) Area sud-est ZONA A
- 3) Area sud-est ZONA B
- 4) Area sud-ovest ZONA A
- 5) Area sud-ovest ZONA B

Questa ripartizione deriva principalmente dalla necessità di poter assicurare la contemporaneità degli interventi al fine di rimuovere nel minor tempo possibile le criticità alle pavimentazioni citate.

Il progetto esecutivo per “ **INTERVENTI DI RIPARAZIONE DEI DANNI A SEGUITO DEL DISSESTO IDROGEOLOGICO DIFFUSO SULLA VIABILITÀ PROVINCIALE DI MODENA – Area Sud Est –ZONA A** dell'importo complessivo di € **153.638,00** è così suddiviso:

Importo lavori:	Euro	Euro
Lavori a basa d'appalto		124.378,95
di cui soggetti a ribasso d'asta	122.082,85	
oneri per la sicurezza	2.296,10	
Somme a disposizione:		
I.V.A. 22%	27.363,37	
Prove di laboratorio	-	
Spese tecniche	1.865,68	
Contributo Autorità per la Vigilanza sui Lavori Pubblici	30,00	
Arrotondamenti	-	
Totale somme a disposizione		29.259,05
Importo complessivo		153.638,00

Considerata la citata situazione di criticità delle strade si rende necessario procedere con l'affidamento in via d'urgenza, anticipando risorse provinciali in attesa di ricevere il finanziamento regionale in corso di perfezionamento;

La spesa complessiva di € **153.638,00** trova copertura finanziaria al capitolo 4178/1 del bilancio 2016 in esercizio provvisorio; si provvederà a modificare la copertura finanziaria dell'opera, a seguito dell'assegnazione del contributo regionale.

Poiché tale spesa verrà completamente finanziata dalla Regione, non pregiudica in alcun modo gli equilibri di bilancio.

Come detto in precedenza, tale spesa rientra fra le funzioni fondamentali assegnate all'Ente ed è da considerarsi indifferibile al fine di scongiurare danni imminenti.

In rapporto alla specifica tipologia e alla dimensione dei lavori da progettare, si ritiene di modificare i livelli progettuali previsti dall'art. 93 comma 2 del D.Lgs. 163/06, procedendo solamente alla stesura del progetto esecutivo.

In considerazione della necessità di procedere all'affidamento dei lavori sopra descritti in tempi rapidi non compatibili con il ricorso a procedure aperte e dei costi di pubblicità non coerenti con i costi complessivi dell'intervento, per la scelta del contraente si ritiene necessario fare ricorso alla procedura negoziata con gara informale, secondo quanto previsto dall'art.122 comma 7 del D.Lgs. n.163/2006, con invito ad almeno 5 operatori economici presenti nel mercato e di provvedere all'aggiudicazione con il metodo del prezzo più basso determinato mediante ribasso sull'elenco prezzi posto a base di gara secondo l'art. 82 comma 2 lettera a) del predetto decreto.

Tenuto conto dell'urgenza di iniziare i lavori al più presto, si procederà in ogni caso all'espletamento della procedura negoziata dando un termine di presentazione delle offerte di dieci giorni, provvedendo all'apertura delle buste e all'aggiudicazione definitiva solo dopo l'avvenuta comunicazione da parte della Regione Emilia-Romagna dell'avvio del percorso di attribuzione del contributo citato.

Per assicurare la contemporaneità delle lavorazioni e il rispetto del principio di rotazione, per tutte e cinque le progettazioni sviluppate, si provvederà durante la fase dei sorteggi delle ditte da invitare alle cinque procedure negoziate, a escludere dall'elenco "OG3 – lavori di asfaltatura" le ditte che a mano a mano risulteranno estratte per ciascuna procedura negoziata.

La legge 23 dicembre 2005 n. 266 all'art. 1 commi 65 e 67 ha previsto l'istituzione di un contributo a favore Autorità per la Vigilanza sui contratti pubblici di lavori, servizi e forniture – Roma e a carico della Stazione Appaltante, ogni qualvolta si provvede alla realizzazione di un'opera pubblica mediante selezione del contraente.

Le tasse per contribuzione all'Autorità di Vigilanza sono già state previste nelle somme a disposizione del progetto.

Il progetto del quale trattasi è stato redatto da personale interno dell'Area LL.PP., al quale, subordinatamente all'effettivo appalto dei lavori in oggetto, spetteranno gli incentivi previsti all'art. 92 commi 5 del D.Lgs. 163/06. Tali incentivi vengono calcolati ed accantonati in conformità al regolamento vigente approvato con D.G. 90 del 27.03.2012.

Con specifiche schedature e successivi atti verranno determinati i corrispettivi lordi da assegnare ai dipendenti aventi diritto.

Il Responsabile del Procedimento e' il dott. Luca Rossi Dirigente del Servizio Manutenzione Opere Pubbliche dell'Area Lavori Pubblici.

Il titolare del trattamento dei dati personali forniti dall'interessato è la Provincia di Modena, con sede in Modena, viale Martiri della Libertà 34, e che il Responsabile del trattamento dei medesimi dati è il Direttore dell'Area Lavori Pubblici Ing. Alessandro Manni.

Le informazioni che la Provincia deve rendere ai sensi dell'art. 13 del D.lgs. 196/2003 sono contenute nel "Documento Privacy", di cui l'interessato potrà prendere visione presso la segreteria dell'Area Lavori Pubblici della Provincia di Modena e nel sito internet dell'Ente www.provincia.modena.it.

Per quanto precede,

il Dirigente determina

1. di approvare il progetto esecutivo di cui in premessa, predisposto dal Servizio Manutenzione OO.PP. dell'Area Lavori Pubblici relativo ai lavori in oggetto dell'importo complessivo di € **153.638,00** come in premessa suddiviso;
2. di dare atto che gli elaborati progettuali, tutti firmati dal progettista e dal dirigente competente o da chi per essi, costituiscono l'originale del progetto che è acquisito agli atti d'archivio, con protocollo n° 14764 cl. 11-15-03 fasc. **594** del 24/03/2016 con contestuale apposizione del timbro dell'Ente; all'originale dovranno fare riferimento gli uffici competenti per il proseguimento della pratica;

3. di dare atto che, per le motivazioni in premessa esposte, per la scelta del contraente si ritiene necessario fare ricorso alla procedura negoziata con gara informale, secondo quanto previsto dall'art.122 comma 7 del D.Lgs. n.163/2006, con invito ad almeno 5 operatori economici presenti nel mercato e di provvedere all'aggiudicazione con il metodo del prezzo più basso determinato mediante ribasso sull'elenco prezzi posto a base di gara secondo l'art. 82 comma 2 lettera a) del predetto decreto, dando atto che l'apertura delle offerte e la conseguente aggiudicazione definitiva avverrà solo dopo l'avvenuta comunicazione da parte della Regione Emilia-Romagna dell'avvio del percorso di attribuzione del contributo citato;
4. di dare atto che il codice CIG è il n. 6638569072;
5. di prenotare la somma di € **153.638,00** al capitolo n° 4178/1 "Risagomature tappeti bituminosi e opere complementari" del bilancio 2016 in esercizio provvisorio con fondi della Regione Emilia Romagna;
6. di dare atto che il codice CUP è il n. G97H16000120002;
7. di dare atto che la somma di euro **1.865,68** per compenso incentivante sulla progettazione calcolato ed accantonato in conformità al regolamento vigente approvato con D.G. 90 del 27.03.2012, rientra nella succitata prenotazione al capitolo 4178/1 del bilancio in esercizio provvisorio, dando atto che all'impegno delle stesse si provvederà con successivo atto;
8. di impegnare la somma di €. **153.638,00** al capitolo n. 4178/1 del bilancio in esercizio provvisorio, quale contributo a favore dell'ANAC ai sensi art. 1 comma 65 e 67 L. 266/09;
9. di provvedere al pagamento della suddetta somma per la presente selezione - NUMERO GARA 6376721 - attenendosi alle nuove istruzioni operative pubblicate sul sito dell'ANAC al seguente indirizzo: <http://contributi.avcp.it>
10. di dare atto che i documenti di verifica e validazione saranno firmati a cura del R.U.P. del presente progetto;
11. di affidare la responsabilità del procedimento al dott. Luca Rossi dirigente del Servizio Manutenzione Opere Pubbliche dell'Area Lavori Pubblici, e la direzione lavori al geom. Mauro Bursi;
12. di dare atto che, ai sensi dell'art. 90 del D.Lgs. n. 81/2008, il coordinatore per la sicurezza in fase di progettazione (CSP) ed il coordinatore per la sicurezza in fase di esecuzione (CSE) sono stati individuati nella persona del geom. Mauro Bursi, del Servizio Manutenzione OO.PP.;
13. di dare atto che il progettista e' il geom. Asciano Marco;
14. di dare atto che si allega copia del Capitolato Speciale e dell'Elenco Prezzi Unitari di cui viene certificata la conformità all'originale con la sottoscrizione della presente determinazione;
15. di trasmettere la presente determinazione al Servizio Ragioneria per gli adempimenti di competenza, dando atto che la stessa diviene esecutiva con l'apposizione del visto di regolarità contabile attestante la copertura finanziaria.

Il Dirigente ROSSI LUCA

Originale Firmato Digitalmente



Provincia di Modena

Determinazione n° 72 del 24/03/2016

U.O. proponente: Manutenzione strade 3

Proposta n° : 569 del 24/03/2016

OGGETTO :

INTERVENTI DI RIPARAZIONE DEI DANNI A SEGUITO DEL DISSESTO IDROGEOLOGICO
DIFFUSO SULLA VIABILITÀ PROVINCIALE DI MODENA - AREA SUD EST - ZONA A.
APPROVAZIONE PROGETTO ESECUTIVO, MODALITA' DI AFFIDAMENTO LAVORI,
IMPEGNO DI SPESA E LIQUIDAZIONE CONTRIBUTO AUTORITA' DI VIGILANZA. CIG
6638569072_

Parere : FAVOREVOLE

Visto di regolarità contabile, ai sensi art. 151 comma 4 del Decreto Legislativo 18 agosto 2000 n. 267, attestante la copertura finanziaria della spesa impegnata, ovvero riferito ad accertamento della entrata od alla variazione del patrimonio in quanto conseguono da atto DETERMINAZIONI MANUTENZIONE OPERE PUBBLICHE n. 72 del 24/03/2016.

LEONELLI FABIO

Originale Firmato Digitalmente

(da sottoscrivere in caso di stampa)

Si attesta che la presente copia, composta di n..... fogli, è conforme all'originale firmato digitalmente.

Modena, li

Protocollo n. _____ del _____

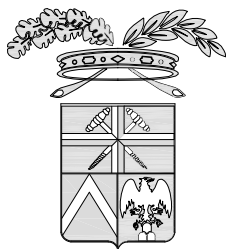

PROVINCIA DI MODENA

Area Lavori Pubblici

Direttore Ing. Alessandro Manni

Servizio Manutenzione Opere Pubbliche

telefono 059 209 623 fax 059 343 706

viale Jacopo Barozzi 340, 41124 Modena c.f. e p.i. 01375710363

centralino 059 209 111 www.provincia.modena.it provinciadi Modena@cert.provincia.modena.it

Servizio Certificato UNI EN ISO 9001:2008 - Registrazione N. 3256 -A-

INTERVENTI DI RIPARAZIONE DEI DANNI A SEGUITO DEL DISSESTO IDROGEOLOGICO DIFFUSO SULLA VIABILITÀ PROVINCIALE DI MODENA AREA SUD EST 1° LOTTO

RIFERIMENTO ELABORATO

5

CAPITOLATO SPECIALE D'APPALTO

PROT. n°

SCALA

DATA Marzo 2016

CL.

revisione

data

descrizione

redatto

controllato

approvato

DEL

FASC.

SUB

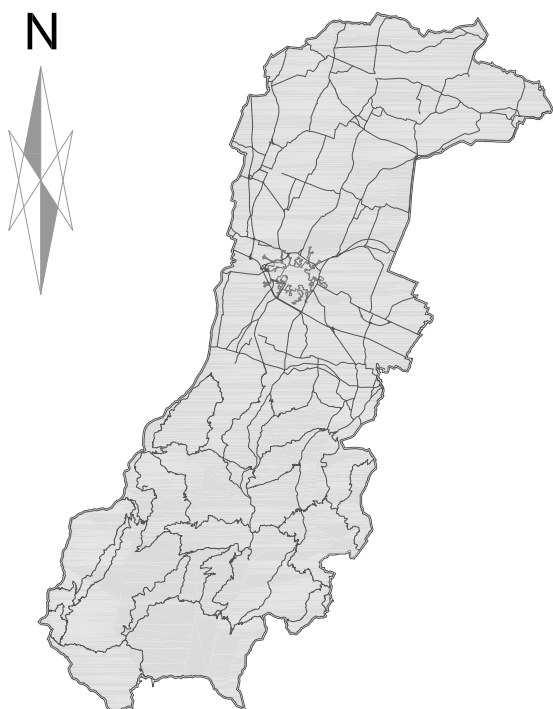

RESPONSABILE DEL PROCEDIMENTO

Dott. Luca Rossi

PROGETTISTA

Geom. Marco Asciano

Attesto che il presente documento
è copia informatica conforme al documento
originale formato su supporto cartaceo conservato
agli atti della Provincia di Modena
ed è composto da n. 55 pagine

Servizio Certificato UNI EN ISO 9001:2008 - Registrazione N. 3256-A-

Il Responsabile del Procedimento

Indice:

<i>CAPITOLATO SPECIALE D'APPALTO</i>	1
PARTE PRIMA	5
DEFINIZIONE TECNICA ED ECONOMICA DEI LAVORI	5
CAPO 1 - NATURA E OGGETTO DELL'APPALTO.....	5
Art. 1 - Oggetto dell'appalto.....	5
Art. 2 - Ammontare dell'appalto.....	5
Art. 3 - Modalità di stipulazione del contratto.....	5
Art. 4 - Lavorazioni previste.....	6
Art. 5 - Gruppi di lavorazioni omogenee, categorie contabili.....	6
CAPO 2 - DISCIPLINA CONTRATTUALE.....	6
Art. 6 - Interpretazione del contratto e del capitolato speciale d'appalto.....	6
Art. 7 - Documenti che fanno parte del contratto.....	6
Art. 8 - Disposizioni particolari riguardanti l'appalto.....	6
Art. 9 - Fallimento dell'appaltatore.....	7
Art. 10 - Rappresentante dell'appaltatore e domicilio; direttore di cantiere.....	7
Art. 11 - Norme generali sui materiali, i componenti, i sistemi e l'esecuzione.....	7
Art. 12 - Sopralluogo e presa visione degli elaborati progettuali.....	7
CAPO 3 - TERMINI PER L'ESECUZIONE.....	8
Art. 13 - Consegna e inizio dei lavori.....	8
Art. 14 - Termini per l'ultimazione dei lavori.....	8
Art. 15 - Sospensioni e proroghe.....	8
Art. 16 - Penali in caso di ritardo.....	9
Art. 17 - Programma esecutivo dei lavori dell'appaltatore e cronoprogramma.....	9
Art. 18 - Inderogabilità dei termini di esecuzione.....	10
Art. 19 - Risoluzione del contratto per mancato rispetto dei termini.....	10
CAPO 4 - DISCIPLINA ECONOMICA.....	11
Art. 20 - Anticipazione.....	11
Art. 21 - Pagamenti in acconto.....	11
Art. 22 - Pagamenti a saldo.....	11
Art. 23 - Ritardi nei pagamenti.....	12
Art. 24 - Revisione prezzi.....	12
Art. 25 - Cessione del contratto e cessione dei crediti.....	12
CAPO 5 - CONTABILIZZAZIONE E LIQUIDAZIONE DEI LAVORI.....	12
Art. 26 - Lavori a misura.....	12
Art. 27 - Lavori a corpo.....	12
Art. 28 - Lavori in economia.....	13
Art. 29 - Valutazione dei manufatti e dei materiali a piè d'opera.....	13
CAPO 6 - CAUZIONI E GARANZIE.....	13
Art. 30 - Garanzia a corredo dell'offerta.....	13
Art. 31 - Cauzione definitiva.....	13
Art. 32 - Riduzione delle garanzie.....	13
Art. 33 - Assicurazione a carico dell'Impresa.....	14
CAPO 7 - DISPOSIZIONI PER L'ESECUZIONE.....	14
Art. 34 - Variazione dei lavori.....	14
Art. 35 - Varianti per errori od omissioni progettuali.....	15
Art. 36 - Prezzi applicabili ai nuovi lavori e nuovi prezzi.....	15
CAPO 8 - DISPOSIZIONI IN MATERIA DI SICUREZZA.....	15
Art. 37 - Norme di sicurezza generali.....	15
Art. 38 - Sicurezza sul luogo di lavoro.....	15
Art. 39 - Piani di sicurezza.....	15
Art. 40 - Piano operativo di sicurezza.....	16
Art. 41 - Osservanza e attuazione dei piani di sicurezza.....	16
CAPO 9 - DISCIPLINA DEL SUBAPPALTO.....	16
Art. 42 - Subappalto.....	16
Art. 43 - Responsabilità in materia di subappalto.....	18
CAPO 10 - CONTROVERSIE, MANODOPERA, ESECUZIONE D'UFFICIO.....	18
Art. 44 - Controversie.....	18
Art. 45 - Contratti collettivi e disposizioni sulla manodopera.....	18
Art. 46 - Risoluzione del contratto - Esecuzione d'ufficio dei lavori.....	19

CAPO 11 - DISPOSIZIONI PER L'ULTIMAZIONE.....	20
Art. 47 - Ultimazione dei lavori e gratuita manutenzione.....	20
Art. 48 - Termini per il collaudo o per l'accertamento della regolare esecuzione.....	20
Art. 49 - Presa in consegna dei lavori ultimati.....	20
CAPO 12 - NORME FINALI.....	21
Art. 50 - Oneri e obblighi a carico dell'appaltatore.....	21
Art. 51 - Obblighi speciali a carico dell'appaltatore.....	22
Art. 52 - Proprietà dei materiali di scavo e di demolizione o scarifiche.....	23
Art. 53 - Custodia del cantiere.....	23
Art. 54 - Cartello di cantiere.....	23
Art. 55 - Spese contrattuali, imposte, tasse.....	23
PARTE SECONDA.....	24
PRESCRIZIONI TECNICHE.....	24
CAPO 13 - ESECUZIONE DELLE OPERE.....	24
CONSEGNA LAVORI.....	24
SOVRASTRUTTURA STRADALE.....	24
NORME TECNICHE - PREMESSA.....	25
A - STRATI DI FONDAZIONE STRADALE (OMISSIS).....	25
B - STRATI DELLA PAVIMENTAZIONE.....	25
<i>B.1 - CONGLOMERATI BITUMINOSI.....</i>	<i>25</i>
<i>B.2 - CONGLOMERATI BITUMINOSI PRODOTTI A CALDO.....</i>	<i>27</i>
<i>B.3 - CONTROLLI SULLE MISCELE, PRESCRIZIONI, METODI DI MISURAZIONE E PENALI.....</i>	<i>41</i>
C - TRATTAMENTI SUPERFICIALI (omissis).....	47
<i>C.2 - TRATTAMENTI SUPERFICIALI MONOSTRATO E DOPPIOSTRATO (omissis).....</i>	<i>47</i>
D - SEGNALEMENTO DEI TRATTI DI STRADA OGGETTO DI INTERVENTO.....	47
E - SEGNALETICA ORIZZONTALE E SEGNI SULLA CARREGGIATA.....	47
<i>E.1 - MODALITA' DI ESECUZIONE DEI LAVORI E CARATTERISTICHE GENERALI DELLE VERNICI.....</i>	<i>47</i>
<i>E.2 - QUALITÀ E PROVENIENZA DEL MATERIALI.....</i>	<i>48</i>
<i>E.3 - VERNICI SPARTITRAFFICO DI TIPO PREMISCELATO.....</i>	<i>48</i>
<i>E.4 - ESECUZIONE DI PROVE SUI MATERIALI.....</i>	<i>50</i>
<i>E.5 - ACCETTAZIONE E RIFIUTO.....</i>	<i>50</i>
<i>E.6 - REQUISITI PRESTAZIONALI E PROVE SULLA SEGNALETICA ORIZZONTALE.....</i>	<i>50</i>
<i>E.7 - NORME PER LA MISURAZIONE E VALUTAZIONE DELLA SEGNALETICA ORIZZONTALE.....</i>	<i>51</i>
<i>E.8 - COORDINAMENTO DELL'ESECUZIONE DEI LAVORI E RICHIESTA SQUADRA AGGIUNTIVA DI POSA SEGNALETICA.....</i>	<i>51</i>
TABELLA «A» - PARTI DI LAVORAZIONI OMOGENEE - CATEGORIE CONTABILI.....	52
TABELLA «B» - CARTELLO DI CANTIERE (articolo 54).....	53
TABELLA «C» - ELEMENTI PRINCIPALI DELLA COMPOSIZIONE DEI LAVORI.....	54
TABELLA «D» - PROGRAMMA ESECUTIVO DEI LAVORI E CRONOPROGRAMMA.....	55

TABELLE

Tabella A – Categorie omogenee dei lavori ai fini della contabilità e delle varianti

Tabella B – Cartello di cantiere

Tabella C – Elementi principali della composizione dei lavori

Tabella D – Programma Esecutivo dei lavori e cronoprogramma

ABBREVIAZIONI

- D.Lgs.n.163/2006 (Decreto legislativo 12 Aprile 2006 n.163 “Codice dei contratti pubblici di lavori, servizi e forniture);
- Regolamento generale o D.P.R. n.207/2010 (D.P.R. 5 Ottobre 2010n. 207 Regolamento di esecuzione ed attuazione del D.Lgs. 12 Aprile 2006 n. 163 recante “Codice dei contratti pubblici relativi a lavori, servizi e forniture in attuazione delle direttive 2004/17/CE e 2004/18/CE);
- Decreto n. 81/2008 (decreto legislativo 9 aprile 2008 n. 81 concernente le prescrizioni in materia di tutela della salute e della sicurezza nei luoghi di lavoro) e ss.mm.ii.;
- Capitolato generale d'appalto (decreto ministeriale - lavori pubblici - 19 aprile 2000, n. 145) per quanto in vigore ed applicabile.

PARTE PRIMA
DEFINIZIONE TECNICA ED ECONOMICA DEI LAVORI

CAPO 1 - NATURA E OGGETTO DELL'APPALTO

Art. 1 - Oggetto dell'appalto

1. L'oggetto dell'appalto consiste nell'esecuzione di tutti i lavori e forniture necessari per la realizzazione degli **"INTERVENTI DI RIPARAZIONE DEI DANNI A SEGUITO DEL DISSESTO IDROGEOLOGICO DIFFUSO SULLA VIABILITA' PROVINCIALE DI MODENA - AREA SUD EST - 1° LOTTO"**.
2. Sono compresi nell'appalto tutti i lavori, le prestazioni, le forniture e le provviste necessarie per dare il lavoro completamente compiuto e secondo le condizioni stabilite dal capitolato speciale d'appalto, con le caratteristiche tecniche, qualitative e quantitative previste dal progetto esecutivo con i relativi allegati, con riguardo anche ai particolari costruttivi e ai progetti esecutivi aventi per oggetto, i lavori di cui al comma 1, dei quali l'appaltatore dichiara di aver preso completa ed esatta conoscenza.
3. L'esecuzione dei lavori è sempre e comunque effettuata secondo le regole dell'arte e l'appaltatore deve conformarsi alla massima diligenza nell'adempimento dei propri obblighi.

TIPOLOGIA INTERVENTO*	CODICE CPV**
07	45233223-8 (lavori di rifacimento di manto stradale) 45233221-4 (lavori di verniciatura della segnaletica orizzontale)

Art. 2 - Ammontare dell'appalto

1. L'importo dei lavori posti a base dell'affidamento è definito come segue:

<i>Importi in Euro</i>		<i>Colonna a)</i>	<i>Colonna b)</i>	<i>Colonna a + b)</i>
		Importo esecuzione lavori	Oneri per l'attuazione dei piani di sicurezza	TOTALE
1	A misura	€. 122.082,85	€. 2.296,10	€. 124.378,95
2	In economia			
1 + 2	IMPORTO TOTALE	€.122.082,85	€. 2.296,10	€. 124.378,95

2. L'importo contrattuale corrisponde all'importo dei lavori di cui al comma 1, colonna a), al quale deve essere applicato il ribasso percentuale sui prezzi unitari offerto dall'aggiudicatario in sede di gara, aumentato dell'importo degli oneri per la sicurezza e la salute nel cantiere definito al comma 1, colonna b) e non soggetto al ribasso d'asta di cui al combinato disposto dell'articolo 131, comma 3, del D.Lgs.n.163/2006 e dell'articolo 100 del decreto legislativo 9 aprile 2008 n. 81.

Art. 3 - Modalità di stipulazione del contratto

1. Il contratto è stipulato interamente a misura ai sensi dell'articolo 53, comma 4, D.Lgs.n.163/2006 e dell'art.43 comma 7 del Regolamento generale.
2. L'importo del contratto può variare in aumento o in diminuzione, in base alle quantità effettivamente eseguite, fermi restando i limiti di cui all'art. 132 del D.Lgs.n.163/2006 e le condizioni previste dal presente capitolato speciale.
3. Il ribasso percentuale offerto dall'aggiudicatario in sede di gara si intende offerto ed applicato a tutti i prezzi unitari in elenco i quali, così ribassati, costituiscono i prezzi contrattuali da applicare alle singole quantità eseguite.
4. I prezzi contrattuali sono vincolanti anche per la definizione, valutazione e contabilizzazione di eventuali varianti, addizioni o detrazioni in corso d'opera, qualora ammissibili ed ordinate o autorizzate ai sensi dell'art. 132 del D.Lgs.n.163/2006 e che siano inequivocabilmente estranee ai lavori a corpo già previsti.
5. I rapporti ed i vincoli negoziali di cui al presente articolo si riferiscono ai lavori posti a base d'asta di cui all'articolo 2, comma 1, colonna a), mentre per gli oneri per la sicurezza e la salute nel cantiere di cui all'articolo 2, comma 1, colonna b), costituiscono vincolo negoziale i prezzi indicati a tale scopo dalla Stazione appaltante negli atti progettuali e in particolare nell'elenco dei prezzi allegati al presente capitolato speciale.

Art. 4 - Lavorazioni previste

Ai sensi degli articoli 60, 61, 90, 108 e 109 del D.P.R. n. 207/2010 come modificato dall'art. 12 del D.L. 28/03/2014 n. 47, convertito con Legge 23-05-2014 n. 80, ed in conformità al predetto regolamento, i lavori sono classificati nella categoria di opere generali «OG 3» o ad esse assimilabili, come indicati nel seguente prospetto:

CATEGORIE	Lavori (al netto degli oneri)	Oneri di sicurezza	Totale (lavori + oneri)	INCID. MANODOP. %
“OG 3” – “Manutenzione strade” PREVALENTE	€.122.082,85	€. 2.296,10	€. 124.378,95	10%

Art. 5 - Gruppi di lavorazioni omogenee, categorie contabili

1. I gruppi di lavorazioni omogenee di cui all'articolo 132, comma 3, del D.Lgs.n.163/2006, all'articolo 43, commi 7 e 8, e all'articolo 184 del Regolamento generale e all'articolo 34 del presente capitolato speciale, sono indicati nella tabella «A», allegata allo stesso capitolato speciale quale parte integrante e sostanziale.

CAPO 2 - DISCIPLINA CONTRATTUALE

Art. 6 - Interpretazione del contratto e del capitolato speciale d'appalto

1. In caso di discordanza tra i vari elaborati di progetto vale la soluzione più aderente alle finalità per le quali il lavoro è stato progettato e comunque quella meglio rispondente ai criteri di ragionevolezza e di buona tecnica esecutiva.
2. In caso di norme del capitolato speciale tra loro non compatibili o apparentemente non compatibili, trovano applicazione in primo luogo le norme eccezionali o quelle che fanno eccezione a regole generali, in secondo luogo quelle maggiormente conformi alle disposizioni legislative o regolamentari ovvero all'ordinamento giuridico, in terzo luogo quelle di maggior dettaglio e infine quelle di carattere ordinario.
3. L'interpretazione delle clausole contrattuali, così come delle disposizioni del capitolato speciale d'appalto, è fatta tenendo conto delle finalità del contratto e dei risultati ricercati con l'attuazione del progetto approvato; per ogni altra evenienza trovano applicazione gli articoli da 1362 a 1369 del codice civile.

Art. 7 - Documenti che fanno parte del contratto

1. Fanno parte integrante e sostanziale del contratto d'appalto, ancorché non materialmente allegati:
 - a) il capitolato generale d'appalto approvato con decreto ministeriale 19 aprile 2000, n. 145;
 - b) il presente capitolato speciale d'appalto comprese le tabelle allegate allo stesso, con i limiti, per queste ultime, descritti nel seguito in relazione al loro valore indicativo;
 - c) tutti gli elaborati grafici del progetto esecutivo, ivi compresi i particolari costruttivi, i progetti delle strutture e degli impianti, le relative relazioni di calcolo e la perizia geologica
 - d) l'elenco dei prezzi unitari;
 - e) il piano di sicurezza e di coordinamento di cui all'articolo 100 del decreto legislativo n. 81/2008 e le proposte eventualmente integrative al predetto piano di cui all'articolo 131, comma 2 lettera a) del D.Lgs.n.163/2006;
 - f) il piano operativo di sicurezza di cui all'articolo 131, comma 2, lettera c) del D.Lgs.n.163/2006;
 - g) il cronoprogramma di cui all'articolo 42 del regolamento generale (Tabella D allegato in calce al presente C.S.A.).
2. Sono contrattualmente vincolanti tutte le leggi e le norme vigenti in materia di lavori pubblici.
3. Non fanno invece parte del contratto e sono estranei ai rapporti negoziali:
 - il computo metrico e il computo metrico estimativo;
 - le tabelle di riepilogo dei lavori e la loro suddivisione per categorie omogenee, ancorché inserite e integranti il presente capitolato speciale; esse hanno efficacia limitatamente ai fini dell'aggiudicazione per la determinazione dei requisiti soggettivi degli esecutori, ai fini della definizione dei requisiti oggettivi e del subappalto, e, sempre che non riguardino il compenso a corpo dei lavori contrattuali, ai fini della valutazione delle addizioni o diminuzioni dei lavori di cui all'articolo 132 del D.Lgs.n.163/2006;
 - le quantità delle singole voci elementari rilevabili dagli atti progettuali, e da qualsiasi altro loro allegato.

Art. 8 - Disposizioni particolari riguardanti l'appalto

1. La sottoscrizione del contratto e del presente capitolato da parte dell'appaltatore equivale a dichiarazione di perfetta conoscenza e incondizionata accettazione di tutte le norme che regolano il presente appalto, e del progetto per quanto attiene alla sua perfetta esecuzione.

2. Ai sensi dell'articolo 106, comma 3, del D.P.R. n. 207/2010, l'appaltatore dà atto, senza riserva alcuna, della piena conoscenza e disponibilità degli atti progettuali e della documentazione, della disponibilità dei siti, dello stato dei luoghi, delle condizioni pattuite in sede di offerta e ogni altra circostanza che interessi i lavori, che, come da apposito verbale sottoscritto col responsabile del procedimento, consentono l'immediata esecuzione dei lavori.

Art. 9 - Fallimento dell'appaltatore

1. In caso di fallimento dell'appaltatore la Stazione appaltante si avvale, salvi e senza pregiudizio per ogni altro diritto e azione a tutela dei propri interessi, della procedura prevista dagli articoli 135 e 136 del D.Lgs.n.163/2006.
2. Qualora l'esecutore sia un'associazione temporanea, in caso di fallimento dell'Impresa mandataria o di una Impresa mandante trovano applicazione rispettivamente i commi 18 e 19 dell'articolo 37 del D.Lgs.n.163/2006.

Art. 10 - Rappresentante dell'appaltatore e domicilio; direttore di cantiere

1. L'appaltatore deve eleggere domicilio ai sensi e nei modi di cui all'articolo 2 del capitolato generale d'appalto; a tale domicilio si intendono ritualmente effettuate tutte le intimazioni, le assegnazioni di termini e ogni altra notificazione o comunicazione dipendente dal contratto.
2. L'appaltatore deve altresì comunicare, ai sensi e nei modi di cui all'articolo 3 del capitolato generale d'appalto, le generalità delle persone autorizzate a riscuotere o le modalità di accredito.
3. Qualora l'appaltatore non conduca direttamente i lavori, deve depositare presso la stazione appaltante, ai sensi e nei modi di cui all'articolo 4 del capitolato generale d'appalto, il mandato conferito con atto pubblico a persona idonea, sostituibile su richiesta motivata della stazione appaltante. La direzione del cantiere è assunta dal direttore tecnico dell'Impresa o da altro tecnico, abilitato secondo le previsioni del capitolato speciale in rapporto alle caratteristiche delle opere da eseguire. L'assunzione della direzione di cantiere da parte del direttore tecnico avviene mediante delega conferita da tutte le imprese operanti nel cantiere, con l'indicazione specifica delle attribuzioni da esercitare dal delegato anche in rapporto a quelle degli altri soggetti operanti nel cantiere.
4. L'appaltatore, tramite il direttore di cantiere assicura l'organizzazione, la gestione tecnica e la conduzione del cantiere. Il direttore dei lavori ha il diritto di esigere il cambiamento del direttore di cantiere e del personale dell'appaltatore per motivi disciplinari, incapacità o grave negligenza. L'appaltatore è in tutti i casi responsabile dei danni causati dall'imperizia o dalla negligenza di detti soggetti, nonché della malafede o della frode nella somministrazione o nell'impiego dei materiali.
5. Ogni variazione del domicilio di cui al comma 1, o delle persona di cui ai commi 2, 3 o 4, deve essere tempestivamente notificata alla Stazione appaltante; ogni variazione della persona di cui al comma 3 deve essere accompagnata dal deposito presso la stazione appaltante del nuovo atto di mandato.

Art. 11 - Norme generali sui materiali, i componenti, i sistemi e l'esecuzione

1. Nell'esecuzione di tutte le lavorazioni, le opere, le forniture, i componenti, anche relativamente a sistemi e subsistemi di impianti tecnologici oggetto dell'appalto, devono essere rispettate tutte le prescrizioni di legge e di regolamento in materia di qualità, provenienza e accettazione dei materiali e componenti nonché, per quanto concerne la descrizione, i requisiti di prestazione e le modalità di esecuzione di ogni categoria di lavoro, tutte le indicazioni contenute o richiamate contrattualmente nel capitolato speciale di appalto, negli elaborati grafici del progetto esecutivo e nella descrizione delle singole voci allegata allo stesso capitolato.
2. Per quanto riguarda l'accettazione, la qualità e l'impiego dei materiali, la loro provvista, il luogo della loro provenienza e l'eventuale sostituzione di quest'ultimo, si applicano rispettivamente gli articoli 15, 16 e 17 del capitolato generale d'appalto.

Art. 12 - Sopralluogo e presa visione degli elaborati progettuali

1. Allo scopo di garantire la piena conoscenza dello stato dei luoghi e dei contenuti del progetto, i concorrenti dovranno effettuare accurata visita del luogo in cui si svolgeranno i lavori.
2. L'impresa dovrà altresì esaminare tutti gli elaborati progettuali nei tempi e modalità previsti sempre nelle norme di gara.

CAPO 3 - TERMINI PER L'ESECUZIONE

Art. 13 - Consegna e inizio dei lavori

1. L'esecuzione dei lavori ha inizio dopo la stipula del formale contratto, in seguito a consegna, risultante da apposito verbale, da effettuarsi non oltre 45 giorni dalla predetta stipula, previa convocazione dell'esecutore.
2. E' facoltà della Stazione appaltante procedere in via d'urgenza, alla consegna dei lavori, anche nelle more della stipulazione formale del contratto, ai sensi dell'art.11 comma 9 del D.Lgs. n. 163/2006 ricorrendo le condizioni di pubblico interesse; in tal caso il R.U.P. autorizza il Direttore dei Lavori alla consegna dei lavori ai sensi di quanto previsto dall'art. 153 comma 1 del D.P.R. n.207/2010.
3. Se nel giorno fissato e comunicato l'appaltatore non si presenta a ricevere la consegna dei lavori, il direttore dei lavori fissa un nuovo termine perentorio, non inferiore a 5 giorni e non superiore a 15; i termini per l'esecuzione decorrono comunque dalla data della prima convocazione. Decorso inutilmente il termine anzidetto, è facoltà della Stazione appaltante risolvere il contratto e incamerare la cauzione, ferma restando la possibilità di avvalersi della garanzia fideiussoria al fine del risarcimento del danno, senza che ciò possa costituire motivo di pretese o eccezioni di sorta. Qualora sia indetta una nuova procedura per l'affidamento del completamento dei lavori, l'aggiudicatario è escluso dalla partecipazione in quanto l'inadempimento è considerato grave negligenza accertata.
4. L'appaltatore deve trasmettere alla Stazione appaltante, prima dell'inizio dei lavori, la documentazione di avvenuta denuncia di inizio lavori effettuata agli enti previdenziali, assicurativi ed antinfortunistici, inclusa la Cassa edile ove dovuta; egli trasmette altresì, a scadenza quadrimestrale, copia dei versamenti contributivi, previdenziali, assicurativi nonché di quelli dovuti agli organismi paritetici previsti dalla contrattazione collettiva, sia relativi al proprio personale che a quello delle imprese subappaltatrici.

Art. 14 - Termini per l'ultimazione dei lavori

1. Il tempo utile per ultimare tutti i lavori compresi nell'appalto è fissato in **15 (quindici)** giorni naturali consecutivi decorrenti dalla data del verbale di consegna dei lavori. **Il tempo utile sopraindicato dovrà comunque rispettare il programma esecutivo dei lavori e cronoprogramma (tabella D del presente C.S.A.).**
2. Nel calcolo del tempo contrattuale si è tenuto conto delle ferie contrattuali.
3. L'appaltatore si obbliga alla rigorosa ottemperanza del cronoprogramma dei lavori che potrà fissare scadenze inderogabili per l'approntamento delle opere necessarie all'inizio di forniture e lavori da effettuarsi da altre ditte per conto della Stazione appaltante ovvero necessarie all'utilizzazione, prima della fine dei lavori e previo **Certificato di Regolare Esecuzione**, riferito alla sola parte funzionale delle opere.

Art. 15 - Sospensioni e proroghe

1. Qualora cause di forza maggiore, condizioni climatiche od altre circostanze speciali impediscano in via temporanea che i lavori procedano utilmente a regola d'arte, la direzione dei lavori - d'ufficio o su segnalazione dell'appaltatore - può ordinare la sospensione dei lavori redigendo apposito verbale. Sono circostanze speciali le situazioni che determinano la necessità di procedere alla redazione di una variante in corso d'opera nei casi previsti dall'articolo 132, comma 1, lettere a), b), c), e d) del D.Lgs.n.163/2006.
2. Si applicano le disposizioni di cui agli artt. 158 e 159 del D.P.R. n.207/2010.
3. L'appaltatore, qualora per causa a esso non imputabile, non sia in grado di ultimare i lavori nei termini fissati, può chiedere con domanda motivata proroghe che, se riconosciute giustificate, sono concesse dalla direzione dei lavori purché le domande pervengano prima della scadenza del termine anzidetto.
4. A giustificazione del ritardo nell'ultimazione dei lavori o nel rispetto delle scadenze fissate dal programma temporale l'appaltatore non può mai attribuirne la causa, in tutto o in parte, ad altre ditte o imprese o forniture, se esso appaltatore non abbia tempestivamente per iscritto denunciato alla Stazione appaltante il ritardo imputabile a dette ditte, imprese o fornitori.
5. I verbali per la concessione di sospensioni o proroghe, redatti con adeguata motivazione a cura della direzione dei lavori e controfirmati dall'appaltatore e recanti l'indicazione dello stato di avanzamento dei lavori, devono pervenire al responsabile del procedimento entro il quinto giorno naturale successivo alla loro redazione e devono essere restituiti controfirmati dallo stesso o dal suo delegato; qualora il responsabile del procedimento non si pronunci entro tre giorni dal ricevimento, i verbali si danno per riconosciuti e accettati dalla Stazione appaltante.
6. In ogni caso la sospensione opera dalla data di redazione del relativo verbale, accettato dal responsabile del procedimento o sul quale si sia formata l'accettazione tacita. Non possono essere riconosciute sospensioni, e i relativi verbali non hanno alcuna efficacia, in assenza di adeguate motivazioni o le cui motivazioni non siano riconosciute adeguate da parte del responsabile del procedimento.
7. Il verbale di sospensione ha efficacia dal quinto giorno antecedente la sua presentazione al responsabile del procedimento, qualora il predetto verbale gli sia stato trasmesso dopo il quinto giorno dalla redazione ovvero rechi una data di decorrenza della sospensione anteriore al quinto giorno precedente la data di trasmissione.

Art. 16 - Penali in caso di ritardo

1. Nel caso di mancato rispetto del termine indicato per l'esecuzione delle opere, per ogni giorno naturale consecutivo di ritardo nell'ultimazione dei lavori viene applicata una penale **pari all'UNO per mille** dell'importo netto contrattuale.
2. La penale, nella stessa misura percentuale di cui al comma 1, trova applicazione anche in caso di ritardo:
 - a) nell'inizio dei lavori rispetto alla data fissata dal direttore dei lavori per la consegna degli stessi, qualora la Stazione appaltante non si avvalga della facoltà di cui all'articolo 13, comma 3;
 - b) nella ripresa dei lavori seguente un verbale di sospensione, rispetto alla data fissata dal direttore dei lavori;
 - c) nel rispetto dei termini imposti dalla direzione dei lavori per il ripristino di lavori non accettabili o danneggiati.
 - d) nel rispetto delle soglie temporali fissate a tale scopo nel cronoprogramma dei lavori;
3. La penale irrogata ai sensi del comma 2, lettera a), è disapplicata e, se, già addebitata, è restituita, qualora l'appaltatore, in seguito all'andamento imposto ai lavori, rispetti la prima soglia temporale successiva fissata nel programma dei lavori di cui all'articolo 17.
4. La penale di cui al comma 2, lettera b) e lettera d), è applicata all'importo dei lavori ancora da eseguire; la penale di cui al comma 2, lettera c) è applicata all'importo dei lavori di ripristino o di nuova esecuzione ordinati per rimediare a quelli non accettabili o danneggiati.
5. Tutte le penali di cui al presente articolo sono contabilizzate in detrazione in occasione del pagamento immediatamente successivo al verificarsi della relativa condizione di ritardo.
6. L'importo complessivo delle penali irrogate ai sensi dei commi precedenti non può superare il 10 per cento dell'importo contrattuale; qualora i ritardi siano tali da comportare una penale di importo superiore alla predetta percentuale trova applicazione l'articolo 19, in materia di risoluzione del contratto.
7. L'applicazione delle penali di cui al presente articolo non pregiudica il risarcimento di eventuali danni o ulteriori oneri sostenuti dalla Stazione appaltante a causa dei ritardi.

Art. 17 - Programma esecutivo dei lavori dell'appaltatore e cronoprogramma

1. Entro **30 giorni** dalla data del verbale di consegna, e comunque prima dell'inizio dei lavori, l'appaltatore predispone e consegna alla direzione lavori un proprio programma esecutivo dei lavori, elaborato in relazione alle proprie tecnologie, alle proprie scelte imprenditoriali e alla propria organizzazione lavorativa; tale programma deve riportare per ogni lavorazione, le previsioni circa il periodo di esecuzione nonché l'ammontare presunto, parziale e progressivo, dell'avanzamento dei lavori alle date contrattualmente stabilite per la liquidazione dei certificati di pagamento deve essere coerente con i tempi contrattuali di ultimazione e deve essere approvato dalla direzione lavori, mediante apposizione di un visto, entro cinque giorni dal ricevimento. Trascorso il predetto termine senza che la direzione lavori si sia pronunciata il programma esecutivo dei lavori si intende accettato, fatte salve palesi illogicità o indicazioni erronee palesemente incompatibili con il rispetto dei termini di ultimazione (art. 43 comma 10 del regolamento generale).
2. Il programma esecutivo dei lavori dell'appaltatore può essere modificato o integrato dalla Stazione appaltante, mediante ordine di servizio, ogni volta che sia necessario alla miglior esecuzione dei lavori e in particolare:
 - a) per il coordinamento con le prestazioni o le forniture di imprese o altre ditte estranee al contratto;
 - b) per l'intervento o il mancato intervento di società concessionarie di pubblici servizi le cui reti siano coinvolte in qualunque modo con l'andamento dei lavori, purché non imputabile ad inadempimenti o ritardi della Stazione committente;
 - c) per l'intervento o il coordinamento con autorità, enti o altri soggetti diversi dalla Stazione appaltante, che abbiano giurisdizione, competenze o responsabilità di tutela sugli immobili, i siti e le aree comunque interessate dal cantiere; a tal fine non sono considerati soggetti diversi le società o aziende controllate o partecipate dalla Stazione appaltante o soggetti titolari di diritti reali sui beni in qualunque modo interessati dai lavori intendendosi, in questi casi, ricondotta la fattispecie alla responsabilità gestionale della Stazione appaltante;
 - d) per la necessità o l'opportunità di eseguire prove sui campioni, prove di carico e di tenuta e funzionamento degli impianti, nonché collaudi parziali o specifici;
 - e) qualora sia richiesto dal coordinatore per la sicurezza e la salute nel cantiere, in ottemperanza all'articolo 92 del decreto legislativo n. 81/2008. In ogni caso il programma esecutivo dei lavori deve essere coerente con il piano di sicurezza e di coordinamento del cantiere, eventualmente integrato ed aggiornato.
3. I lavori sono comunque eseguiti nel rispetto del cronoprogramma predisposto dalla Stazione appaltante e integrante il progetto esecutivo; tale cronoprogramma può essere modificato dalla Stazione appaltante al verificarsi delle condizioni di cui al comma 2.

4. Ai fini dell'applicazione delle penali di cui all'articolo 16, comma 2, lettera d), si tiene conto del rispetto delle soglie del predetto programma, considerate inderogabili, a partire dalla data di consegna dei lavori e meglio esplicate nella TABELLA «D» - "PROGRAMMA ESECUTIVO DEI LAVORI E CRONOPROGRAMMA" presente in calce al presente C.S.A.

Art. 18 - Inderogabilità dei termini di esecuzione

1. Non costituiscono motivo di proroga dell' inizio dei lavori, della loro mancata regolare o continuativa conduzione secondo il relativo programma o della loro ritardata ultimazione:
 - a) il ritardo nell'installazione del cantiere e nell' allacciamento alle reti tecnologiche necessarie al suo funzionamento, per l'approvvigionamento dell'energia elettrica e dell'acqua;
 - b) l'adempimento di prescrizioni, o il rimedio a inconvenienti o infrazioni riscontrate dal direttore dei lavori o dagli organi di vigilanza in materia sanitaria e di sicurezza, ivi compreso il coordinatore per la sicurezza in fase di esecuzione, se nominato;
 - c) l'esecuzione di accertamenti integrativi che l'appaltatore ritenesse di dover effettuare per la esecuzione delle opere di fondazione, delle strutture e degli impianti, salvo che siano ordinati dalla direzione dei lavori o espressamente approvati da questa;
 - d) il tempo necessario per l'esecuzione di prove sui campioni, di sondaggi, analisi e altre prove assimilabili;
 - e) il tempo necessario per l'espletamento degli adempimenti a carico dell'appaltatore comunque previsti dal capitolato speciale d'appalto;
 - f) le eventuali controversie tra l'appaltatore e i fornitori, subappaltatori, affidatari, altri incaricati;
 - g) le eventuali vertenze a carattere aziendale tra l'appaltatore e il proprio personale dipendente.

Art. 19 - Risoluzione del contratto per mancato rispetto dei termini

1. L'eventuale ritardo dell'appaltatore rispetto ai termini per l'ultimazione dei lavori o sulle scadenze esplicitamente fissate allo scopo dal programma temporale superiore a **30 (TRENTA)** giorni naturali consecutivi produce la risoluzione del contratto, a discrezione della Stazione appaltante e senza obbligo di ulteriore motivazione, ai sensi dell'articolo 136 del D.Lgs.n.163/2006.
2. La risoluzione del contratto trova applicazione, dopo la formale messa in mora dell'appaltatore con assegnazione di un termine non inferiore a 10 giorni decorrenti dal ricevimento della comunicazione per compiere i lavori, e decorsi inutilmente gli stessi, in contraddittorio con il medesimo appaltatore.
3. Nel caso di risoluzione del contratto la penale di cui all'articolo 16, comma 1, è computata sul periodo determinato sommando il ritardo accumulato dall'appaltatore rispetto al programma esecutivo dei lavori e il termine assegnato dal direttore dei lavori per compiere i lavori con la messa in mora di cui al comma 2.
4. Sono dovuti dall'appaltatore i danni subiti dalla Stazione appaltante in seguito alla risoluzione del contratto.
5. Nel caso di sospensione del cantiere ai sensi dell'art. 92 comma 1 lett.e) del D.Lgs.n.81/2008 la Stazione appaltante ha facoltà di risolvere il contratto mediante semplice lettera raccomandata con messa in mora di 20 giorni senza necessità di ulteriori adempimenti con riserva di risarcimento di eventuali danni subiti. I provvedimenti conseguenti alla risoluzione del contratto sono quelli degli articoli 138 e seguenti del Codice dei contratti pubblici di lavori, servizi e forniture.

Art. 20 - Anticipazione

1. Ai sensi dell'articolo 5, comma 1, del decreto-legge 28 marzo 1997, n. 79, convertito con modificazioni dalla legge 28 maggio 1997, n. 140, non è dovuta alcuna anticipazione.
2. In via transitoria, è stata ripristinata fino al 31 luglio 2016, ai sensi dell'art. 7, comma 1 del D.L. 30 Dicembre 2015 n. 210, a favore dell'appaltatore la corresponsione di un'anticipazione pari al 20% dell'importo contrattuale.

Si applicano gli articoli 124 commi 1 e 2, e 140 commi 2 e 3 del D.P.R. 207/2010:

- Ai sensi dell'art. 140 comma 2, DPR 207/2010, il pagamento viene eseguito *"...entro 15 gg dalla data di effettivo inizio dei lavori accertata dal responsabile del procedimento..."*.... *"la ritardata corresponsione dell'anticipazione obbliga al pagamento degli interessi corrispettivi..."*
- Ai sensi dell'art. 140 comma 3, DPR 207/2010, *"Il beneficiario decade dall'anticipazione se l'esecuzione dei lavori non procede secondo i tempi contrattuali..."*
- Ai sensi dell'art. 124 comma 1 del DPR 207/2010 *"l'erogazione dell'anticipazione è subordinata alla costituzione di garanzia fideiussoria bancaria o assicurativa di importo pari all'anticipazione maggiorato del tasso di interesse legale applicato al periodo necessario al recupero dell'anticipazione stessa secondo il cronoprogramma dei lavori"*.
- Ai sensi dell'art. 124 comma 2 del DPR 207/2010, *"L'importo della garanzia viene gradualmente ed automaticamente ridotto nel corso dei lavori in rapporto al progressivo recupero dell'anticipazione da parte delle stazioni appaltanti."*

Art. 21 - Pagamenti in acconto

1. I pagamenti avvengono per stati di avanzamento, mediante emissione di certificato di pagamento ogni volta che i lavori eseguiti, contabilizzati ai sensi degli articoli 27, 28, 29 e 30, al netto del ribasso d'asta, comprensivi della relativa quota degli oneri per la sicurezza, raggiungano, al netto della ritenuta di cui al comma 2, un importo non inferiore al **70% (SETTANTA per cento)** dell'importo contrattuale.
2. A garanzia dell'osservanza delle norme e delle prescrizioni dei contratti collettivi, delle leggi e dei regolamenti sulla tutela, protezione, assicurazione, assistenza e sicurezza fisica dei lavoratori, sull'importo netto progressivo dei lavori è operata una ritenuta dello 0,50 per cento da liquidarsi, nulla ostando, in sede di conto finale.
3. Entro i **45 giorni** successivi all'avvenuto raggiungimento dell'importo dei lavori eseguiti di cui al comma 1, il direttore dei lavori redige la relativa contabilità e il responsabile del procedimento emette, entro lo stesso termine, il conseguente certificato di pagamento il quale deve recare la dicitura: «lavori a tutto il» con l'indicazione della data.
4. La Stazione appaltante provvede al pagamento del predetto certificato entro i successivi 30 giorni, mediante emissione dell'apposito mandato e l'erogazione a favore dell'appaltatore ai sensi dell'articolo 185 del decreto legislativo 18 agosto 2000, n. 267.
5. Qualora i lavori rimangano sospesi per un periodo superiore a **45 giorni**, per cause non dipendenti dall'appaltatore, si provvede alla redazione dello stato di avanzamento e all'emissione del certificato di pagamento, prescindendo dall'importo minimo di cui al comma 1.
6. Dell'emissione di ogni certificato di pagamento il responsabile del procedimento provvede a dare comunicazione scritta, con avviso di ricevimento, agli enti previdenziali e assicurativi, compresa la cassa edile, ove richiesto.

Art. 22 - Pagamenti a saldo

- 1) Il conto finale dei lavori è redatto entro **45 giorni** dalla data della loro ultimazione, accertata con apposito verbale; è sottoscritto dal direttore di lavori e trasmesso al responsabile del procedimento. Col conto finale è accertato e proposto l'importo della rata di saldo, qualunque sia il suo ammontare, la cui liquidazione definitiva ed erogazione è soggetta alle verifiche di collaudo o di regolare esecuzione ai sensi del comma 3.
- 2) Il conto finale dei lavori deve essere sottoscritto dall'appaltatore, su richiesta del responsabile del procedimento, entro il termine perentorio di **15 giorni**; se l'appaltatore non firma il conto finale nel termine indicato, o se lo firma senza confermare le domande già formulate nel registro di contabilità, il conto finale si ha come da lui definitivamente accettato. Il responsabile del procedimento formula in ogni caso una sua relazione al conto finale.
- 3) La rata di saldo, unitamente alle ritenute di cui all'articolo 21, comma 2, nulla ostando, è pagata entro 90 giorni dopo l'avvenuta emissione del certificato di collaudo provvisorio o del certificato di regolare esecuzione.
- 4) Il pagamento della rata di saldo, disposto previa garanzia fideiussoria ai sensi dell'articolo 141, comma 9, del D.Lgs.n.163/2006, non costituisce presunzione di accettazione dell'opera, ai sensi dell'articolo 1666, secondo comma, del codice civile.

- 5) La garanzia fideiussoria di cui al comma 4 deve avere validità ed efficacia non inferiore a 26 (ventisei) mesi dalla data di emissione del certificato di regolare esecuzione/collauda lavori e deve essere prestata con le forme e modalità di cui al D.M. 12 marzo 2004, n. 123 schema tipo 1.4 / scheda tecnica 1.4 salvo quanto disposto dall'articolo 1669 del codice civile, l'appaltatore risponde per la difformità ed i vizi dell'opera, ancorché riconoscibili, purché denunciati dal soggetto appaltante prima che il certificato di collaudo o il certificato di regolare esecuzione assuma carattere definitivo.

Art. 23 - Ritardi nei pagamenti

1. Eventuali ritardi nei pagamenti saranno disciplinati dall'art. 133 comma 1 del D.Lgs.n.163/2006 e dall'art. 144 del D.P.R. 207/2010.

Art. 24 - Revisione prezzi

1. Ai sensi dell'articolo 133, commi 2 e 3 del D.Lgs.n.163/2006, è esclusa qualsiasi revisione dei prezzi, salvo quanto previsto al comma 4 e seguenti del medesimo articolo; non trova applicazione l'articolo 1664, primo comma, del codice civile.

Art. 25 - Cessione del contratto e cessione dei crediti

1. E' vietata la cessione del contratto sotto qualsiasi forma; ogni atto contrario è nullo di diritto.
2. E' ammessa la cessione dei crediti nei termini e secondo le modalità previste dall'art.117 del D.Lgs.n. 163/2006.

CAPO 5 - CONTABILIZZAZIONE E LIQUIDAZIONE DEI LAVORI

Art. 26 - Lavori a misura

1. La misurazione e valutazione dei lavori a misura sono effettuate secondo le specificazioni date nelle norme del capitolato speciale e nell'enunciazione delle singole voci in elenco; in caso diverso sono utilizzate per la valutazione dei lavori le dimensioni nette delle opere eseguite rilevate in loco, senza che l'appaltatore possa far valere criteri di misurazione o coefficienti moltiplicatori che modifichino le quantità poste in opera.
2. Non sono comunque riconosciuti nella valutazione delle opere ingrossamenti o aumenti dimensionali di alcun genere non rispondenti ai disegni di progetto se non saranno stati preventivamente autorizzati dal direttore dei lavori.
3. Nel corrispettivo per l'esecuzione dei lavori a misura s'intende sempre compresa ogni spesa occorrente per dare l'opera compiuta sotto le condizioni stabilite dal capitolato speciale d'appalto e secondo i tipi indicati e previsti negli atti progettuali.
4. La contabilizzazione delle opere e delle forniture verrà effettuata applicando alle quantità eseguite i prezzi unitari dell'elenco prezzi unitari di cui all'art.3 comma 3 del presente capitolato speciale.
5. Gli oneri per la sicurezza, come evidenziati all'art. 2 comma 1 colonna b, come evidenziati al rigo b della tabella "A" in allegato e parte integrante del presente capitolato, per la parte prevista a misura sono valutati sulla base dei prezzi di cui all'elenco allegato al presente capitolato, con le quantità rilevabili ai sensi del presente articolo.

Art. 27 - Lavori a corpo

1. In corso d'opera, qualora debbano essere introdotte variazioni ai lavori ai sensi degli articoli 34 o 35, e queste non siano valutabili mediante i prezzi contrattuali e la formazione dei nuovi prezzi ai sensi dell'articolo 36, non sia ritenuta opportuna dalle parti, le stesse variazioni possono essere predefinite, sotto il profilo economico, con atto di sottomissione "a corpo", a sua volta assoggettato al ribasso d'asta, resta fisso e invariabile senza che possa essere invocata dalle parti contraenti alcuna verifica sulla misura o sul valore attribuito alla quantità di detti lavori.
2. Nel corrispettivo per l'esecuzione dei lavori a corpo s'intende sempre compresa ogni spesa occorrente per dare l'opera compiuta sotto le condizioni stabilite dal capitolato speciale d'appalto e secondo i tipi indicati e previsti negli atti progettuali. Pertanto nessun compenso può essere richiesto per lavori, forniture e prestazioni che, ancorché non esplicitamente specificati nella descrizione dei lavori a corpo, siano rilevabili dagli elaborati grafici o viceversa. Lo stesso dicasi per lavori, forniture e prestazioni che siano tecnicamente e intrinsecamente indispensabili alla funzionalità, completezza e corretta realizzazione dell'opera appaltata secondo le regole dell'arte.
3. La contabilizzazione dei lavori a corpo è effettuata applicando all'importo del medesimo, al netto del ribasso contrattuale, le percentuali convenzionali relative alle singole categorie di lavoro indicate in perizia, di ciascuna delle quali va contabilizzata la quota parte in proporzione al lavoro eseguito.
4. La realizzazione di sistemi e sub-sistemi di impianti tecnologici per i quali sia previsto un prezzo contrattuale unico non costituiscono lavori a corpo.

5. Gli oneri per la sicurezza, come evidenziati all'articolo 2, comma 1, colonna b), come evidenziato al rigo b della tabella "A" in allegato e parte integrante del presente capitolato, sono valutati in base all'importo previsto separatamente dall'importo dei lavori negli atti progettuali e sul bando di gara, secondo la percentuale stabilita negli atti di progetto o di perizia, intendendosi come eseguita e liquidabile la quota proporzionale a quanto eseguito.

Art. 28 - Lavori in economia

1. La contabilità dei lavori in economia è effettuata secondo i prezzi unitari contrattuali per l'importo delle prestazioni e delle somministrazioni fatte dall'Impresa stessa, con le modalità previste dall'articolo 179 del regolamento generale.

Art. 29 - Valutazione dei manufatti e dei materiali a piè d'opera

1. Non sono valutati i manufatti ed i materiali a piè d'opera, ancorché accettati dalla direzione dei lavori.

CAPO 6 - CAUZIONI E GARANZIE

Art. 30 - Garanzia a corredo dell'offerta

1. Ai sensi dell'articolo 75, comma 1, del D.Lgs.n.163/2006, l'offerta deve essere corredata da una garanzia pari al 2% (un cinquantesimo) dell'importo preventivato dei lavori da appaltare, comprensivo degli oneri di sicurezza prezzo indicato nel bando o nell'invito. La garanzia è da prestare al momento della partecipazione alla gara, sotto forma di cauzione o di fideiussione, a scelta dell'offerente.
2. L'offerta dev'essere altresì corredata, a pena di esclusione, dell'impegno di un fideiussore a rilasciare la garanzia fideiussoria per l'esecuzione del contratto di cui al successivo art.31, qualora l'offerente risultasse aggiudicatario.

Art. 31 - Cauzione definitiva

1. Ai sensi dell'articolo 113, comma 1, del D.Lgs.n.163/2006, è richiesta una garanzia fideiussoria, pari al 10 per cento (un decimo) dell'importo contrattuale; qualora l'aggiudicazione sia fatta in favore di un'offerta inferiore all'importo a base d'asta in misura superiore al 10 per cento, la garanzia fideiussoria è aumentata di tanti punti percentuali quanti sono quelli eccedenti la predetta misura percentuale; ove il ribasso sia superiore al 20 per cento l'aumento è di due punti percentuali per ogni punto di ribasso superiore al 20. La garanzia fideiussoria sarà progressivamente svincolata con le modalità previste all'art. 113 comma 3, del D.Lgs.n.163/2006.
2. La garanzia è prestata mediante fideiussione bancaria o polizza assicurativa, emessa da istituto autorizzato o rilasciata da intermediari finanziari iscritti nell'elenco speciale di cui all'art.106 del D.Lgs.n.385/1993 che svolgono in via esclusiva attività di rilascio di garanzie a ciò autorizzati dal Ministero dell'Economia e delle Finanze, e secondo gli schemi di cui al DM 12 marzo 2004, n. 123 essa è presentata in originale alla Stazione appaltante prima della formale sottoscrizione del contratto. Essa deve prevedere espressamente la rinuncia al beneficio della preventiva escussione del debitore principale, la rinuncia alla eccezione di cui all'art.1957 comma 2 del Cod. Civ., nonché l'operatività della garanzia medesima entro 15 giorni a semplice richiesta scritta della stazione appaltante.
3. L'Amministrazione può avvalersi della garanzia fideiussoria, parzialmente o totalmente, per le spese dei lavori da eseguirsi d'ufficio nonché per il rimborso delle maggiori somme pagate durante l'appalto in confronto ai risultati della liquidazione finale; l'incameramento della garanzia avviene con atto unilaterale dell'Amministrazione senza necessità di dichiarazione giudiziale, fermo restando il diritto dell'appaltatore di proporre azione innanzi l'autorità giudiziaria ordinaria.
4. La garanzia fideiussoria è tempestivamente reintegrata qualora, in corso d'opera, sia stata incamerata, parzialmente o totalmente, dall'Amministrazione; in caso di variazioni al contratto per effetto di successivi atti di sottomissione, la medesima garanzia può essere ridotta in caso di riduzione degli importi contrattuali, mentre non è integrata in caso di aumento degli stessi importi fino alla concorrenza di un quinto dell'importo originario.

Art. 32 - Riduzione delle garanzie

1. Ai sensi dell'articolo 75 comma 7 del D.Lgs.n.163/2006, l'importo della garanzia di cui all'articolo 30 è ridotto del 50 per cento per i concorrenti in possesso della certificazione del sistema di qualità conforme alle norme europee della serie UNI CEI ISO 9000 rilasciata da organismi accreditati ai sensi delle norme europee della serie UNI CEI EN 45000 e della serie UNI CEI EN ISO/IEC 17000.
2. L'importo della garanzia fideiussoria di cui all'articolo 31 è ridotto del 50 per cento per l'appaltatore in possesso delle medesime certificazioni di cui comma 1.
3. Nel caso di soggetti di cui all'art. 36 comma 1 lettere d) ed e) del D.Lgs.n.163/2006, la riduzione sarà accordata qualora il possesso delle predette certificazioni sia comprovato da tutte le imprese partecipanti al raggruppamento, come meglio specificato nelle norme di gara.

Art. 33 - Assicurazione a carico dell'Impresa

1. Ai sensi dell'articolo 129 del D.Lgs.n.163/2006, l'esecutore dei lavori è obbligato, contestualmente alla sottoscrizione del contratto, a produrre una polizza assicurativa che tenga indenne la Stazione appaltante da tutti i rischi di esecuzione da qualsiasi causa determinati, salvo quelli derivanti da errori di progettazione, insufficiente progettazione, azioni di terzi o cause di forza maggiore che preveda anche una garanzia della responsabilità civile per danni causati a terzi nell'esecuzione dei lavori sino alla data di emissione del certificato di collaudo provvisorio o di regolare esecuzione. La polizza assicurativa è prestata da un'Impresa di assicurazione autorizzata alla copertura dei rischi ai quali si riferisce l'obbligo di assicurazione, deve inoltre recare espressamente il vincolo a favore della Stazione appaltante ed essere efficace senza riserve anche in caso di omesso o ritardato pagamento delle somme dovute a titolo di premio da parte dell'esecutore.
2. La polizza assicurativa contro tutti i rischi di esecuzione da qualsiasi causa determinati deve coprire tutti i danni subiti dalla Stazione appaltante a causa del danneggiamento o della distruzione totale o parziale di impianti e opere, anche preesistenti, salvo quelli derivanti da errori di progettazione, insufficiente progettazione, azioni di terzi o cause di forza maggiore, e che preveda anche una garanzia di responsabilità civile per danni causati a terzi nell'esecuzione dei lavori. Tale polizza deve essere stipulata nella forma di cui allo schema tipo 2.3 / scheda tecnica 2.3 "Copertura Assicurativa per danni di esecuzione, per responsabilità civile terzi e garanzia di manutenzione" di cui al DM 12 marzo 2004 n. 123, deve prevedere:
 - a) alla Sezione - A - partita 1 "Opere" - una somma assicurata non inferiore all'importo del contratto al lordo dell'I.V.A.
 - b) alla Sezione - A - partita 2 "Opere preesistenti" - una somma assicurata non inferiore a €
 - c) alla Sezione - A - partita 3 "Demolizione e sgombero", una somma assicurata non inferiore a €
3. Tale polizza per la parte relativa alla Sezione B "responsabilità civile per danni causati a terzi", deve essere stipulata per una somma assicurata non inferiore a € 500.000,00
N.B. Oltre a quanto previsto dallo schema tipo 2.3 dovrà specificatamente essere prevista la copertura assicurativa per: danni a cavi e condutture sotterranee, per una somma assicurata per sinistro non inferiore a € 30.000.
4. Nell'ipotesi in cui sia previsto un periodo di garanzia dopo l'ultimazione dei lavori, alla data dell'emissione del certificato di collaudo o del certificato di regolare esecuzione la polizza assicurativa di cui al comma 3 è sostituita da una polizza che tenga indenne la Stazione appaltante da tutti i rischi connessi all'utilizzo delle lavorazioni in garanzia o agli interventi per la loro eventuale sostituzione o rifacimento.
5. Nell'ipotesi di consegna dei lavori sotto riserva di legge. Ai sensi dell'art. 13 comma 2 del presente capitolato, copia della polizza di cui al presente articolo (C.A.R) deve essere consegnata dall'Impresa appaltatrice almeno 10 giorni prima della consegna dei lavori, ai sensi dell'art. 125 comma 4 del D.P.R. n.207/2010.

CAPO 7 - DISPOSIZIONI PER L'ESECUZIONE

Art. 34 - Variazione dei lavori

1. La Stazione appaltante si riserva la facoltà di introdurre nelle opere oggetto dell'appalto quelle varianti che a suo insindacabile giudizio ritenga opportune, senza che perciò l'Impresa appaltatrice possa pretendere compensi all'infuori del pagamento a conguaglio dei lavori eseguiti in più o in meno con l'osservanza delle prescrizioni ed entro i limiti stabiliti dagli articoli 43 comma 8, 161 e 162 del D.P.R. n.207/2010 e dall'articolo 132 del D.Lgs.n.163/2006.
2. Non sono riconosciute varianti al progetto esecutivo, prestazioni e forniture extra contrattuali di qualsiasi genere, eseguite senza preventivo ordine scritto della direzione lavori.
3. Qualunque reclamo o riserva che l'appaltatore si credesse in diritto di opporre, deve essere presentato per iscritto alla direzione lavori prima dell'esecuzione dell'opera oggetto della contestazione. Non sono prese in considerazione domande di maggiori compensi su quanto stabilito in contratto, per qualsiasi natura o ragione, qualora non vi sia accordo preventivo scritto prima dell'inizio dell'opera oggetto di tali richieste.
4. Non sono considerati varianti ai sensi del comma 1 gli interventi disposti dal direttore dei lavori per risolvere aspetti di dettaglio, che siano contenuti entro un importo non superiore al - 10 per cento delle categorie di lavoro dell'appalto, nell'ipotesi di cui all'art.132 comma 3 del D.Lgs.n.163/2006 e al 5 per cento delle categorie di lavoro dell'appalto per altri lavori - come individuate nella tabella «A» allegata al capitolato speciale, e che non comportino un aumento dell'importo del contratto stipulato.

5. Sono ammesse, nell'esclusivo interesse dell'amministrazione, le varianti, in aumento o in diminuzione, finalizzate al miglioramento dell'opera e alla sua funzionalità, sempre che non comportino modifiche sostanziali e siano motivate da obiettive esigenze derivanti da circostanze sopravvenute e imprevedibili al momento della stipula del contratto. L'importo in aumento relativo a tali varianti non può superare il 5 per cento dell'importo originario del contratto e deve trovare copertura nella somma stanziata per l'esecuzione dell'opera.

Art. 35 - Varianti per errori od omissioni progettuali

1. Qualora, per il manifestarsi di errori od omissioni imputabili alle carenze del progetto esecutivo, si rendessero necessarie varianti che possono pregiudicare, in tutto o in parte, la realizzazione dell'opera ovvero la sua utilizzazione, e che sotto il profilo economico eccedano il quinto dell'importo originario del contratto, la Stazione appaltante procede alla risoluzione del contratto con indicazione di una nuova gara alla quale è invitato l'appaltatore originario.
2. In tal caso la risoluzione del contratto comporta il pagamento dei lavori eseguiti, dei materiali utili e del 10 per cento dei lavori non eseguiti, fino a quattro quinti dell'importo del contratto originario
3. Nei casi di cui al presente articolo i titolari dell'incarico di progettazione sono responsabili dei danni subiti dalla Stazione appaltante; ai fini del presente articolo si considerano errore od omissione di progettazione l'inadeguata valutazione dello stato di fatto, la mancata od erronea identificazione della normativa tecnica vincolante per la progettazione, il mancato rispetto dei requisiti funzionali ed economici prestabiliti e risultanti da prova scritta, la violazione delle norme di diligenza nella predisposizione degli elaborati progettuali.

Art. 36 - Prezzi applicabili ai nuovi lavori e nuovi prezzi

1. Le eventuali variazioni sono valutate mediante l'applicazione dei prezzi di cui all'elenco prezzi contrattuale come determinati ai sensi dell'articolo 3, commi 3 e 4.
2. Qualora tra i prezzi di cui all'elenco prezzi contrattuale come determinati ai sensi dell'articolo 3, commi 3 e 4, non siano previsti prezzi per i lavori in variante, si procede alla formazione di nuovi prezzi, mediante apposito verbale di concordato, con i criteri di cui all'articolo 163 del D.P.R.n.207/2010.

CAPO 8 - DISPOSIZIONI IN MATERIA DI SICUREZZA

Art. 37 - Norme di sicurezza generali

1. I lavori appaltati devono svolgersi nel pieno rispetto di tutte le norme vigenti in materia di prevenzione degli infortuni e igiene del lavoro e in ogni caso in condizione di permanente sicurezza e igiene.
2. L'appaltatore è altresì obbligato ad osservare scrupolosamente le disposizioni del vigente Regolamento Locale di Igiene, per quanto attiene la gestione del cantiere.
3. L'appaltatore predispone, per tempo e secondo quanto previsto dalle vigenti disposizioni, gli appositi piani per la riduzione del rumore, in relazione al personale e alle attrezzature utilizzate.
4. L'appaltatore non può iniziare o continuare i lavori qualora sia in difetto nell'applicazione di quanto stabilito nel presente articolo.

Art. 38 - Sicurezza sul luogo di lavoro

1. L'appaltatore è obbligato ad osservare le misure generali di tutela di cui all'articolo 15 del decreto legislativo n. 81/2008, nonché le disposizioni dello stesso decreto applicabili alle lavorazioni previste nel cantiere.

Art. 39 - Piani di sicurezza

1. L'appaltatore è obbligato ad osservare scrupolosamente e senza riserve o eccezioni il piano di sicurezza e di coordinamento predisposto dal coordinatore per la sicurezza e messo a disposizione da parte della Stazione appaltante, ai sensi del decreto legislativo n. 81/2008 .
2. L'appaltatore può presentare al coordinatore per la sicurezza in fase di esecuzione una o più proposte motivate di modificazione o di integrazione al piano di sicurezza di coordinamento, nei seguenti casi:
 - a) per adeguarne i contenuti alle proprie tecnologie ovvero quando ritenga di poter meglio garantire la sicurezza nel cantiere sulla base della propria esperienza, anche in seguito alla consultazione obbligatoria e preventiva dei rappresentanti per la sicurezza dei propri lavoratori o a rilievi da parte degli organi di vigilanza;
 - b) per garantire il rispetto delle norme per la prevenzione degli infortuni e la tutela della salute dei lavoratori eventualmente disattese nel piano di sicurezza, anche in seguito a rilievi o prescrizioni degli organi di vigilanza.
3. L'appaltatore ha il diritto che il coordinatore per la sicurezza in fase di esecuzione si pronunci tempestivamente, con atto motivato da annotare sulla documentazione di cantiere, sull'accoglimento o il rigetto delle proposte presentate; le decisioni del coordinatore sono vincolanti per l'appaltatore.

4. Nei casi di cui al comma 2, lettera a), l'eventuale accoglimento delle modificazioni e integrazioni non può in alcun modo giustificare variazioni o adeguamenti dei prezzi pattuiti, né maggiorazioni di alcun genere del corrispettivo.
5. Nei casi di cui al comma 2, lettera b), qualora l'eventuale accoglimento delle modificazioni e integrazioni comporti maggiori oneri a carico dell'Impresa, e tale circostanza sia debitamente provata e documentata, trova applicazione la disciplina delle varianti.

Art. 40 - Piano operativo di sicurezza

1. L'appaltatore, entro 30 giorni dall'aggiudicazione e comunque prima dell'inizio dei lavori, deve predisporre e consegnare al direttore dei lavori o, se nominato, al coordinatore per la sicurezza nella fase di esecuzione, un piano operativo di sicurezza previsto dall'art. 89 comma 1 lett.h) del D.Lgs.n. 81/2008 per quanto attiene alle proprie scelte autonome e relative responsabilità nell'organizzazione del cantiere e nell'esecuzione dei lavori. Il piano operativo di sicurezza comprende il documento di valutazione dei rischi di cui all'articolo 28 del D.Lgs.n. 81/2008 e contiene inoltre le notizie di cui all'articolo 18 dello stesso decreto, con riferimento allo specifico cantiere e deve essere aggiornato ad ogni mutamento delle lavorazioni rispetto alle previsioni.
3. Il piano operativo di sicurezza costituisce piano complementare di dettaglio del piano di sicurezza e di coordinamento di cui all'articolo 39, previsto dall'articolo 100 del decreto legislativo n. 81/2008.

Art. 41 - Osservanza e attuazione dei piani di sicurezza

1. L'appaltatore è obbligato ad osservare le misure generali di tutela di cui all'articolo 15 del decreto legislativo n. 81/2008, con particolare riguardo alle circostanze e agli adempimenti descritti agli articoli 95, 96 e 97 e all'allegato XIII del citato decreto.
2. I piani di sicurezza devono essere redatti in conformità alle direttive 89/391/CEE del Consiglio, del 12 giugno 1989, 92/57/CEE del Consiglio, del 24 giugno 1992, alla relativa normativa nazionale di recepimento, ai regolamenti di attuazione e alla migliore letteratura tecnica in materia.
3. L'Impresa esecutrice è obbligata a comunicare tempestivamente prima dell'inizio dei lavori e quindi periodicamente, a richiesta del committente o del coordinatore, l'iscrizione alla camera di commercio, industria, artigianato e agricoltura, l'indicazione dei contratti collettivi applicati ai lavoratori dipendenti e la dichiarazione circa l'assolvimento degli obblighi assicurativi e previdenziali. L'affidatario è tenuto a curare il coordinamento di tutte le imprese operanti nel cantiere, al fine di rendere gli specifici piani redatti dalle imprese subappaltatrici compatibili tra loro e coerenti con il piano presentato dall'appaltatore. In caso di associazione temporanea o di consorzio di imprese detto obbligo incombe all'Impresa mandataria capogruppo. Il direttore tecnico di cantiere è responsabile del rispetto del piano da parte di tutte le imprese impegnate nell'esecuzione dei lavori.
4. Il piano di sicurezza e di coordinamento oppure sostitutivo ed il piano operativo di sicurezza formano parte integrante del contratto di appalto. Le gravi o ripetute violazioni dei piani stessi da parte dell'appaltatore, comunque accertate, previa formale costituzione in mora dell'interessato, costituiscono causa di risoluzione del contratto.

CAPO 9 - DISCIPLINA DEL SUBAPPALTO

Art. 42 - Subappalto

- 1) Ai sensi di quanto previsto dall'art.118 del D.Lgs.n.163/2006, tutte le lavorazioni, a qualsiasi categoria appartengano sono scorporabili o subappaltabili a scelta del concorrente, ferme restando le prescrizioni di cui all'articolo 4 del capitolato speciale, e come di seguito specificato:
 - a) è vietato il subappalto o il subaffidamento in cottimo dei lavori appartenenti alla categoria prevalente per una quota superiore al 30 per cento (oppure 20% se trattasi di affidamenti con procedura negoziata ai sensi dell'art. 122 comma 7) dell'importo dei lavori della stessa categoria prevalente;
 - b) fermo restando il divieto di cui alla lettera c), i lavori delle categorie diverse da quella prevalente possono essere subappaltati o subaffidati in cottimo per la loro totalità, alle condizioni di cui al presente articolo;
 - c) è vietato il subappalto o il subaffidamento in cottimo per una quota superiore al 30% dei lavori costituenti strutture, impianti e opere speciali, di cui all'articolo 37, comma 11 del D.Lgs.n.163/2006, qualora tali lavori siano ciascuna superiore al 15% dell'importo totale dei lavori in appalto;
 - d) i lavori delle categorie diverse da quella prevalente, appartenenti alle categorie indicate come a «qualificazione obbligatoria» come individuate all'art.12 del D.L. 28/03/2014 n°47 come convertito con Legge 23-05-2014 n.80, devono essere obbligatoriamente subappaltati, qualora l'appaltatore non abbia i requisiti per la loro esecuzione.
- 2) L'affidamento in subappalto o in cottimo è consentito, previa autorizzazione della Stazione appaltante, alle seguenti condizioni:

- a) che l'affidatario abbia indicato all'atto dell'offerta i lavori o le parti di opere che intende subappaltare o concedere in cottimo; l'omissione delle indicazioni sta a significare che il ricorso al subappalto o al cottimo è vietato e non può essere autorizzato;
- b) che l'affidatario provveda al deposito di copia autentica del contratto di subappalto presso la Stazione appaltante almeno 20 giorni prima della data di effettivo inizio dell'esecuzione delle relative lavorazioni subappaltate (nel quale saranno indicati distintamente l'importo dei lavori e l'importo relativo agli oneri di sicurezza), unitamente alla dichiarazione circa la sussistenza o meno di eventuali forme di controllo o di collegamento, a norma dell'articolo 2359 del codice civile, con l'impresa alla quale è affidato il subappalto o il cottimo; in caso di associazione temporanea, società di imprese o consorzio, analoga dichiarazione dev'essere effettuata da ciascuna delle imprese partecipanti all'associazione, società o consorzio.
- c) che l'affidatario, unitamente al deposito del contratto di subappalto presso la Stazione appaltante, ai sensi della lettera b), trasmetta alla stessa Stazione appaltante la certificazione attestante il possesso da parte del subappaltatore dei requisiti prescritti dalla normativa vigente in relazione alla categoria e all'importo dei lavori (da realizzare in subappalto o in cottimo e la dichiarazione del subappaltatore attestante il possesso dei requisiti generali di cui all'art.38 del D.Lgs.n.163/2006;
- d) che non sussista, nei confronti del subappaltatore, alcuno dei divieti previsti dagli articoli 67 , 84 co.3 e 91 co.6 del D.Lgs. 6 Settembre 2011 n. 159 (Codice delle leggi antimafia e delle misure di prevenzione, nonché nuove disposizioni in materia di documentazione antimafia a norma degli articoli 1 e 2 della L. 13 Agosto 2010 n.136) come modificato dal D.Lgs. n.218/2012; a tale scopo, qualora l'importo del contratto di subappalto sia superiore a Euro 150.000 l'appaltatore deve produrre alla Stazione appaltante la documentazione necessaria agli adempimenti di cui alla vigente legislazione in materia di prevenzione dei fenomeni mafiosi e lotta alla delinquenza organizzata, relativamente alle imprese subappaltatrici e cottimiste, con le modalità di cui al D.Lgs. n.159/2011. Resta fermo che, ai sensi dell'articolo 94, comma 1, dello stesso D.Lgs. n.159/2011, il subappalto è vietato, a prescindere dall'importo dei relativi lavori, qualora per l'impresa subappaltatrice sia accertata una delle situazioni indicate dall'articolo 91 del citato D.Lgs.n.159/2011.
- 3) Il subappalto e l'affidamento in cottimo devono essere autorizzati preventivamente dalla Stazione appaltante in seguito a richiesta scritta dell'appaltatore; l'autorizzazione è rilasciata entro 30 giorni dal ricevimento della richiesta; tale termine può essere prorogato una sola volta, ove ricorrano giustificati motivi; trascorso tale termine, eventualmente prorogato, senza che la Stazione appaltante abbia provveduto, l'autorizzazione si intende concessa a tutti gli effetti qualora siano verificate tutte le condizioni di legge per l'affidamento del subappalto. In caso di subappalti o cottimi di importo inferiore a € 100.000 o di importo inferiore al 2 per cento dell'importo dei lavori affidati, i termini per il rilascio dell'autorizzazione da parte della stazione appaltante sono ridotti alla metà ex art. 118 comma 8 del D.Lgs.n.163/2006.
- 4) L'affidamento di lavori in subappalto o in cottimo comporta i seguenti obblighi:
 - a) l'affidatario deve praticare, per i lavori e le opere affidate in subappalto, gli stessi prezzi risultanti dall'aggiudicazione ribassati in misura non superiore al 20 per cento, mentre gli oneri di sicurezza devono essere corrisposti senza alcun ribasso;
 - b) nei cartelli esposti all'esterno del cantiere devono essere indicati anche i nominativi di tutte le imprese subappaltatrici, completi dell'indicazione della categoria dei lavori subappaltati e dell'importo dei medesimi;
 - c) le imprese subappaltatrici devono osservare integralmente il trattamento economico e normativo stabilito dai contratti collettivi nazionale e territoriale in vigore per il settore e per la zona nella quale si svolgono i lavori e sono responsabili, in solido con l'appaltatore, dell'osservanza delle norme anzidette nei confronti dei loro dipendenti per le prestazioni rese nell'ambito del subappalto;
 - d) l'affidatario, e per suo tramite le imprese subappaltatrici, devono trasmettere alla Stazione appaltante, prima dell'inizio dei lavori, la documentazione di avvenuta denuncia agli enti previdenziali, inclusa la Cassa edile, assicurativi ed antinfortunistici nonché copia dei piani di sicurezza di cui al Capo 8 del presente capitolato;
 - e) la stazione appaltante provvederà a corrispondere direttamente al subappaltatore o al cottimista l'importo dovuto per le prestazioni dagli stessi eseguite. Gli affidatari sono tenuti a comunicare alla stazione appaltante la parte di prestazioni eseguite dal subappaltatore o dal cottimista, con la specificazione del relativo importo e con proposta motivata di pagamento.
- 5) I piani di sicurezza di cui all'art. 131 del D.Lgs.n.163/2006 sono messi a disposizione delle autorità competenti preposte alle verifiche ispettive di dei cantieri. L'affidatario è tenuto a curare il coordinamento di tutti i subappaltatori operanti nel cantiere, al fine di rendere gli specifici piani redatti dai singoli subappaltatori compatibili tra loro e coerenti con il piano presentato dall'affidatario.
- 6) Le presenti disposizioni si applicano anche ai raggruppamenti temporanei di imprese e alle società anche consortili, quando le imprese riunite o consorziate non intendono eseguire direttamente i lavori scorporabili, nonché alle associazioni in partecipazione quando l'associante non intende

eseguire direttamente le prestazioni assunte in appalto; si applicano altresì alle concessioni per la realizzazione di opere pubbliche ed agli affidamenti con procedura negoziata.

- 7) Ai fini del presente articolo è considerato subappalto qualsiasi contratto avente ad oggetto attività ovunque espletate che richiedano l'impiego di manodopera, quali le forniture con posa in opera e i noli a caldo, se singolarmente di importo superiore al 2 per cento dell'importo dei lavori affidati o di importo superiore a 100.000 Euro e qualora l'incidenza del costo della manodopera e del personale sia superiore al 50 per cento dell'importo del contratto di subappalto.
- 8) I lavori affidati in subappalto non possono essere oggetto di ulteriore subappalto pertanto il subappaltatore non può subappaltare a sua volta i lavori. Fanno eccezione al predetto divieto le forniture con posa in opera di impianti e di strutture speciali individuate con apposito regolamento; in tali casi il fornitore o il subappaltatore, per la posa in opera o il montaggio, può avvalersi di imprese di propria fiducia per le quali non sussista alcuno dei divieti di cui al comma 2, lettera d). È fatto obbligo all'appaltatore di comunicare alla Stazione appaltante, per tutti i sub-contratti, il nome del sub-contraente, l'importo del sub-contratto, l'oggetto del lavoro, servizio o fornitura affidati.

Art. 43 - Responsabilità in materia di subappalto

1. L'affidatario resta in ogni caso responsabile nei confronti della Stazione appaltante per l'esecuzione delle opere oggetto di subappalto, sollevando la Stazione appaltante medesima da ogni pretesa dei subappaltatori o da richieste di risarcimento danni avanzate da terzi in conseguenza all'esecuzione di lavori subappaltati. L'affidatario è solidalmente responsabile con il subappaltatore degli adempimenti, da parte di quest'ultimo, degli obblighi di sicurezza previsti dalla normativa vigente.
2. Il direttore dei lavori e il responsabile del procedimento, nonché il coordinatore per l'esecuzione in materia di sicurezza di cui all'articolo 92 del decreto legislativo n. 81/2008, provvedono a verificare, ognuno per la propria competenza, il rispetto di tutte le condizioni di ammissibilità e del subappalto.
3. Il subappalto non autorizzato comporta le sanzioni penali previste dal decreto-legge 29 aprile 1995, n. 139, convertito dalla legge 28 giugno 1995, n. 246 (ammenda fino a un terzo dell'importo dell'appalto, arresto da sei mesi ad un anno).

CAPO 10 - CONTROVERSIE, MANODOPERA, ESECUZIONE D'UFFICIO

Art. 44 - Controversie

1. Qualora, a seguito dell'iscrizione di riserve sui documenti contabili, l'importo economico dei lavori comporti variazioni rispetto all'importo contrattuale in misura superiore al 10 per cento di quest'ultimo, si applicano i procedimenti volti al raggiungimento di un accordo bonario disciplinati dall'art. 240 del D.Lgs. 163/2006
2. Ove non si proceda all'accordo bonario ai sensi del comma 1, né alla transazione di cui all'art. 239 del D.Lgs. 163/2006, per la definizione delle controversie è competente il Foro di Modena.

Art. 45 - Contratti collettivi e disposizioni sulla manodopera

1. L'appaltatore è tenuto all'esatta osservanza di tutte le leggi, regolamenti e norme vigenti in materia, nonché eventualmente entrate in vigore nel corso dei lavori, e in particolare:
 - a) nell'esecuzione dei lavori che formano oggetto del presente appalto, l'appaltatore si obbliga ad applicare integralmente il contratto nazionale di lavoro per gli operai dipendenti dalle aziende industriali edili e affini e gli accordi locali e aziendali integrativi dello stesso, in vigore per il tempo e nella località in cui si svolgono i lavori;
 - b) i suddetti obblighi vincolano l'appaltatore anche qualora non sia aderente alle associazioni stipulanti o receda da esse e indipendentemente dalla natura industriale o artigiana, dalla struttura o dalle dimensioni dell'Impresa stessa e da ogni altra sua qualificazione giuridica;
 - c) è responsabile in rapporto alla Stazione appaltante dell'osservanza delle norme anzidette da parte degli eventuali subappaltatori nei confronti dei rispettivi dipendenti, anche nei casi in cui il contratto collettivo non disciplini l'ipotesi del subappalto; il fatto che il subappalto non sia stato autorizzato non esime l'appaltatore dalla responsabilità, e ciò senza pregiudizio degli altri diritti della Stazione appaltante;
 - d) è obbligato al regolare assolvimento degli obblighi contributivi in materia previdenziale, assistenziale, antinfortunistica e in ogni altro ambito tutelato dalle leggi speciali.
2. In caso di inottemperanza, accertata dalla Stazione appaltante o a essa segnalata da un ente preposto, la Stazione appaltante medesima comunica all'appaltatore l'inadempienza accertata e procede a una detrazione del 20% per cento sui pagamenti in acconto, se i lavori sono in corso di esecuzione, ovvero alla sospensione del pagamento del saldo, se i lavori sono ultimati, destinando le somme così accantonate a garanzia dell'adempimento degli obblighi di cui sopra; il pagamento all'Impresa appaltatrice delle somme accantonate non è effettuato sino a quando non sia stato accertato che gli obblighi predetti sono stati integralmente adempiuti.

3. Ai sensi dell'articolo 13 del capitolato generale d'appalto, in caso di ritardo nel pagamento delle retribuzioni dovute al personale dipendente, qualora l'appaltatore invitato a provvedervi, entro quindici giorni non vi provveda o non contesti formalmente e motivatamente la legittimità della richiesta, la stazione appaltante può pagare direttamente ai lavoratori le retribuzioni arretrate, anche in corso d'opera, detraendo il relativo importo dalle somme dovute all'appaltatore in esecuzione del contratto.

Art. 46 - Risoluzione del contratto - Esecuzione d'ufficio dei lavori

1. La Stazione appaltante ha facoltà di risolvere il contratto mediante semplice lettera raccomandata con messa in mora di 15 giorni, senza necessità di ulteriori adempimenti, nei seguenti casi:
 - a) frode nell'esecuzione dei lavori;
 - b) inadempimento alle disposizioni del direttore dei lavori riguardo ai tempi di esecuzione o quando risulti accertato il mancato rispetto delle ingiunzioni o diffide fattegli, nei termini imposti dagli stessi provvedimenti;
 - c) manifesta incapacità o inidoneità, anche solo legale, nell'esecuzione dei lavori;
 - d) inadempienza accertata alle norme di legge sulla prevenzione degli infortuni, la sicurezza sul lavoro e le assicurazioni obbligatorie del personale;
 - e) sospensione dei lavori o mancata ripresa degli stessi da parte dell'appaltatore senza giustificato motivo;
 - f) rallentamento dei lavori, senza giustificato motivo, in misura tale da pregiudicare la realizzazione dei lavori nei termini previsti dal contratto;
 - g) subappalto abusivo, associazione in partecipazione, cessione anche parziale del contratto o violazione di norme sostanziali regolanti il subappalto;
 - h) non rispondenza dei beni forniti alle specifiche di contratto e allo scopo dell'opera;
 - i) nel caso di mancato rispetto della normativa sulla sicurezza e la salute dei lavoratori di cui al decreto legislativo n. 81 del 2008 o ai piani di sicurezza di cui agli articoli 39 e 40 del presente capitolato speciale, integranti il contratto, e delle ingiunzioni fattegli al riguardo dal direttore dei lavori, dal responsabile del procedimento o dal coordinatore per la sicurezza;
 - l) in ogni caso in cui il direttore lavori accerta comportamenti dell'appaltatore che concretano grave inadempimento alle obbligazioni di contratto tali da compromettere la buona riuscita dei lavori.
2. Il contratto è altresì risolto in caso di perdita da parte dell'appaltatore, dei requisiti per l'esecuzione dei lavori, quali il fallimento o la irrogazione di misure sanzionatorie o cautelari che inibiscono la capacità di contrattare con la pubblica amministrazione.
3. Nei casi di rescissione del contratto o di esecuzione di ufficio, la comunicazione della decisione assunta dalla Stazione appaltante è fatta all'appaltatore nella forma dell'ordine di servizio o della raccomandata con avviso di ricevimento, con la contestuale indicazione della data alla quale avrà luogo l'accertamento dello stato di consistenza dei lavori.
4. In relazione a quanto sopra, alla data comunicata dalla Stazione appaltante si fa luogo, in contraddittorio fra il direttore dei lavori e l'appaltatore o suo rappresentante ovvero, in mancanza di questi, alla presenza di due testimoni, alla redazione dello stato di consistenza dei lavori, all'inventario dei materiali, delle attrezzature dei e mezzi d'opera esistenti in cantiere, nonché, nel caso di esecuzione d'ufficio, all'accertamento di quali di tali materiali, attrezzature e mezzi d'opera debbano essere mantenuti a disposizione della Stazione appaltante per l'eventuale riutilizzo e alla determinazione del relativo costo.
5. Nei casi di rescissione del contratto e di esecuzione d'ufficio, come pure in caso di fallimento dell'appaltatore, i rapporti economici con questo o con il curatore sono definiti, con salvezza di ogni diritto e ulteriore azione della Stazione appaltante, nel seguente modo:
 - a) ponendo a base d'asta del nuovo appalto l'importo lordo dei lavori di completamento da eseguire d'ufficio in danno, risultante dalla differenza tra l'ammontare complessivo lordo dei lavori posti a base d'asta nell'appalto originario, eventualmente incrementato per perizie in corso d'opera oggetto di regolare atto di sottomissione o comunque approvate o accettate dalle parti, e l'ammontare lordo dei lavori eseguiti dall'appaltatore inadempiente medesimo;
 - b) ponendo a carico dell'appaltatore inadempiente:
 - 1) l'eventuale maggiore costo derivante dalla differenza tra importo netto di aggiudicazione del nuovo appalto per il completamento dei lavori e l'importo netto degli stessi risultante dall'aggiudicazione effettuata in origine all'appaltatore inadempiente;
 - 2) l'eventuale maggiore costo derivato dalla ripetizione della gara di appalto eventualmente andata deserta, necessariamente effettuata con importo a base d'asta opportunamente maggiorato;
 - 3) l'eventuale maggiore onere per la Stazione appaltante per effetto della tardata ultimazione dei lavori, delle nuove spese di gara e di pubblicità, delle maggiori spese tecniche di direzione, assistenza, contabilità e collaudo dei lavori, dei maggiori interessi per il finanziamento dei lavori, di ogni eventuale maggiore e diverso danno documentato, conseguente alla mancata tempestiva utilizzazione delle opere alla data prevista dal contratto originario.
6. Il contratto è altresì risolto qualora, per il manifestarsi di errori o di omissioni del progetto esecutivo che pregiudicano, in tutto o in parte, la realizzazione dell'opera ovvero la sua utilizzazione, come definite dall'articolo 132 comma 6, del D.Lgs.n.163/2006, si rendano necessari lavori suppletivi che eccedano il

quinto dell'importo originario del contratto. In tal caso, proceduto all'accertamento dello stato di consistenza ai sensi del comma 3, si procede alla liquidazione dei lavori eseguiti, dei materiali utili e del 10 per cento dei lavori non eseguiti, fino a quattro quinti dell'importo del contratto.

7. Costituisce altresì, causa di risoluzione del contratto, la violazione degli obblighi di condotta previsti dal Codice di Comportamento dei dipendenti pubblici, ai sensi dell'art. 2 c. 3 del D.P.R. 16-4-2013 n. 62.

CAPO 11 - DISPOSIZIONI PER L'ULTIMAZIONE

Art. 47 - Ultimazione dei lavori e gratuita manutenzione

1. Al termine dei lavori e in seguito a richiesta scritta dell'Impresa appaltatrice il direttore dei lavori redige, entro 10 giorni dalla richiesta, il certificato di ultimazione; entro trenta giorni dalla data del certificato di ultimazione dei lavori il direttore dei lavori procede all'accertamento sommario della regolarità delle opere eseguite.
2. In sede di accertamento sommario, senza pregiudizio di successivi accertamenti, sono rilevati e verbalizzati eventuali vizi e difformità di costruzione che l'Impresa appaltatrice è tenuta a eliminare a sue spese nel termine fissato e con le modalità prescritte dal direttore dei lavori, fatto salvo il risarcimento del danno dell'ente appaltante. In caso di ritardo nel ripristino, si applica la penale per i ritardi prevista dall'apposito articolo del presente capitolato speciale, proporzionale all'importo della parte di lavori che direttamente e indirettamente traggono pregiudizio dal mancato ripristino e comunque all'importo non inferiore a quello dei lavori di ripristino.
3. L'ente appaltante si riserva di prendere in consegna parzialmente o totalmente le opere con apposito verbale immediatamente dopo l'accertamento sommario se questo ha avuto esito positivo, ovvero nel termine assegnato dalla direzione lavori ai sensi dei commi precedenti.
4. Dalla data del verbale di ultimazione dei lavori decorre il periodo di gratuita manutenzione; tale periodo cessa con l'approvazione finale del collaudo o del certificato di regolare esecuzione da parte dell'ente appaltante, da effettuarsi entro i termini previsti dal capitolato speciale.

Art. 48 - Termini per il collaudo o per l'accertamento della regolare esecuzione

1. Il certificato di collaudo è emesso entro il termine perentorio di sei mesi dall'ultimazione dei lavori ed ha carattere provvisorio; esso assume carattere definitivo trascorsi due anni dalla data dell'emissione. Decorso tale termine, il collaudo si intende tacitamente approvato anche se l'atto formale di approvazione non sia intervenuto entro i successivi due mesi. Qualora il certificato di collaudo sia sostituito dal certificato di regolare esecuzione, questo deve essere emesso entro tre mesi dall'ultimazione dei lavori.
2. Durante l'esecuzione dei lavori la Stazione appaltante può effettuare operazioni di collaudo volte a verificare la piena rispondenza delle caratteristiche dei lavori in corso di realizzazione a quanto richiesto negli elaborati progettuali, nel capitolato speciale o nel contratto.

Art. 49 - Presa in consegna dei lavori ultimati

1. La Stazione appaltante si riserva di prendere in consegna parzialmente o totalmente le opere appaltate anche subito dopo l'ultimazione dei lavori, ai sensi dell'art. 230 del regolamento.
2. Qualora la Stazione appaltante si avvalga di tale facoltà, che viene comunicata all'appaltatore per iscritto, lo stesso appaltatore non può opporvisi per alcun motivo, né può reclamare compensi di sorta.
3. Egli può però richiedere che sia redatto apposito verbale circa lo stato delle opere, onde essere garantito dai possibili danni che potrebbero essere arrecati alle opere stesse.
4. La presa di possesso da parte della Stazione appaltante avviene nel termine perentorio fissato dalla stessa per mezzo del direttore dei lavori o per mezzo del responsabile del procedimento, in presenza dell'appaltatore o di due testimoni in caso di sua assenza.
5. Qualora la Stazione appaltante non si trovi nella condizione di prendere in consegna le opere dopo l'ultimazione dei lavori, l'appaltatore non può reclamare la consegna ed è altresì tenuto alla gratuita manutenzione fino ai termini previsti dal presente capitolato speciale.

Art. 50 - Oneri e obblighi a carico dell'appaltatore

1. Oltre agli oneri di cui al capitolato generale d'appalto, al regolamento generale e al presente capitolato speciale, nonché a quanto previsto da tutti i piani per le misure di sicurezza fisica dei lavoratori, sono a carico dell'appaltatore gli oneri e gli obblighi che seguono.
 - a) la fedele esecuzione del progetto e degli ordini impartiti per quanto di competenza, dal direttore dei lavori, in conformità alle pattuizioni contrattuali, in modo che le opere eseguite risultino a tutti gli effetti collaudabili, esattamente conformi al progetto e a perfetta regola d'arte, richiedendo al direttore dei lavori tempestive disposizioni scritte per i particolari che eventualmente non risultassero da disegni, dal capitolato o dalla descrizione delle opere. In ogni caso l'appaltatore non deve dare corso all'esecuzione di aggiunte o varianti non ordinate per iscritto ai sensi dell'articolo 1659 del codice civile;
 - b) i movimenti di terra e ogni altro onere relativo alla formazione del cantiere attrezzato, in relazione alla entità dell'opera, con tutti i più moderni e perfezionati impianti per assicurare una perfetta e rapida esecuzione di tutte le opere prestabilite, ponteggi e palizzate, adeguatamente protetti, in adiacenza di proprietà pubbliche o private, la recinzione con solido steccato, nonché la pulizia, la manutenzione del cantiere stesso, l'inghiaimento e la sistemazione delle sue strade, in modo da rendere sicuri il transito e la circolazione dei veicoli e delle persone addette ai lavori tutti, ivi comprese le eventuali opere scorporate o affidate a terzi dallo stesso ente appaltante;
 - c) l'assunzione in proprio, tenendone indenne la Stazione appaltante, di ogni responsabilità risarcitoria e delle obbligazioni relative comunque connesse all'esecuzione delle prestazioni dell'Impresa a termini di contratto;
 - d) l'esecuzione, presso gli Istituti autorizzati, di tutte le prove che verranno ordinate dalla direzione lavori, sui materiali e manufatti impiegati o da impiegarsi nella costruzione, compresa la confezione dei campioni e l'esecuzione di prove di carico che siano ordinate dalla stessa direzione lavori su tutte le opere in calcestruzzo semplice o armato e qualsiasi altra struttura portante, nonché prove di tenuta per le tubazioni; in particolare è fatto obbligo di effettuare almeno un prelievo di calcestruzzo per ogni giorno di getto, datato e conservato;
 - e) le responsabilità sulla non rispondenza degli elementi eseguiti rispetto a quelli progettati o previsti dal capitolato.
 - f) il mantenimento, fino all'emissione del certificato di collaudo o del certificato di regolare esecuzione, della continuità degli scoli delle acque e del transito sugli spazi, pubblici e privati, adiacenti le opere da eseguire;
 - g) il ricevimento, lo scarico e il trasporto nei luoghi di deposito o nei punti di impiego secondo le disposizioni della direzione lavori, comunque all'interno del cantiere, dei materiali e dei manufatti esclusi dal presente appalto e approvvigionati o eseguiti da altre ditte per conto dell'ente appaltante e per i quali competono a termini di contratto all'appaltatore le assistenze alla posa in opera; i danni che per cause dipendenti dall'appaltatore fossero apportati ai materiali e manufatti suddetti devono essere ripristinati a carico dello stesso appaltatore;
 - h) la concessione, su richiesta della direzione lavori, a qualunque altra Impresa alla quale siano affidati lavori non compresi nel presente appalto, l'uso parziale o totale dei ponteggi di servizio, delle impalcature, delle costruzioni provvisorie e degli apparecchi di sollevamento per tutto il tempo necessario all'esecuzione dei lavori che l'ente appaltante intenderà eseguire direttamente ovvero a mezzo di altre ditte dalle quali, come dall'ente appaltante, l'Impresa non potrà pretendere compensi di sorta, tranne che per l'impiego di personale addetto ad impianti di sollevamento; il tutto compatibilmente con le esigenze e le misure di sicurezza;
 - i) la pulizia del cantiere e delle vie di transito e di accesso allo stesso, compreso lo sgombero dei materiali di rifiuto lasciati da altre ditte;
 - l) le spese, i contributi, i diritti, i lavori, le forniture e le prestazioni occorrenti per gli allacciamenti provvisori di acqua, energia elettrica, gas e fognatura, necessari per il funzionamento del cantiere e per l'esecuzione dei lavori, nonché le spese per le utenze e i consumi dipendenti dai predetti servizi; l'appaltatore si obbliga a concedere, con il solo rimborso delle spese vive, l'uso dei predetti servizi alle altre ditte che eseguono forniture o lavori per conto della Stazione appaltante, sempre nel rispetto delle esigenze e delle misure di sicurezza;
 - m) l'esecuzione di un'opera campione delle singole categorie di lavoro ogni volta che questo sia previsto specificatamente dal capitolato speciale o sia richiesto dalla direzione dei lavori, per ottenere il relativo nullaosta alla realizzazione delle opere simili;
 - n) la fornitura e manutenzione dei cartelli di avviso, di fanali di segnalazione notturna nei punti prescritti e di quanto altro indicato dalle disposizioni vigenti a scopo di sicurezza, nonché l'illuminazione notturna del cantiere;

- o) la costruzione e la manutenzione entro il recinto del cantiere dei locali ad uso ufficio del personale di direzione lavori e assistenza, arredati, illuminati e provvisti di armadio chiuso a chiave, tavolo, sedie, macchina da scrivere, macchina da calcolo e materiale di cancelleria;
 - p) la predisposizione del personale e degli strumenti necessari per tracciamenti, rilievi, misurazioni, prove e controlli dei lavori tenendo a disposizione del direttore dei lavori i disegni e le tavole per gli opportuni raffronti e controlli, con divieto di darne visione a terzi e con formale impegno di astenersi dal riprodurre o contraffare i disegni e i modelli avuti in consegna;
 - q) la consegna, prima della smobilitazione del cantiere, di un certo quantitativo di materiale usato, per le finalità di eventuali successivi ricambi omogenei, previsto dal capitolato speciale o precisato da parte della direzione lavori con ordine di servizio e che viene liquidato in base al solo costo del materiale;
 - r) l'adeguata protezione dei materiali impiegati e messi in opera a prevenzione di danni di qualsiasi natura e causa, nonché la rimozione di dette protezioni a richiesta della direzione lavori; nel caso di sospensione dei lavori deve essere adottato ogni provvedimento necessario ad evitare deterioramenti di qualsiasi genere e per qualsiasi causa alle opere eseguite, restando a carico dell'appaltatore l'obbligo di risarcimento degli eventuali danni conseguenti al mancato od insufficiente rispetto della presente norma;
 - s) l'adozione, nel compimento di tutti i lavori, dei procedimenti e delle cautele necessarie a garantire l'incolumità degli operai, delle persone addette ai lavori stessi e dei terzi, nonché ad evitare danni ai beni pubblici e privati, osservando le disposizioni contenute nelle vigenti norme in materia di prevenzione infortuni; con ogni più ampia responsabilità in caso di infortuni a carico dell'appaltatore, restandone sollevati la Stazione appaltante, nonché il personale preposto alla direzione e sorveglianza dei lavori;
2. L'appaltatore è tenuto a richiedere, prima della realizzazione dei lavori, presso tutti i soggetti diversi dalla Stazione appaltante (Consorzi, rogge, privati, Comune, Provincia, ANAS, ENEL, Telecom e altri eventuali) interessati direttamente o indirettamente ai lavori, tutti i permessi necessari e a seguire tutte le disposizioni emanate dai suddetti per quanto di competenza, in relazione all'esecuzione delle opere e alla conduzione del cantiere, con esclusione dei permessi e degli altri atti di assenso aventi natura definitiva e afferenti il lavoro pubblico in quanto tale.

Art. 51 - Obblighi speciali a carico dell'appaltatore

1. L'appaltatore è obbligato alla tenuta delle scritture di cantiere e in particolare:
- a) il libro giornale a pagine previamente numerate nel quale sono registrate, a cura dell'appaltatore:
 - tutte le circostanze che possono interessare l'andamento dei lavori: condizioni meteorologiche, maestranza presente, fasi di avanzamento, date dei getti in calcestruzzo armato e dei relativi disarmi, stato dei lavori eventualmente affidati all'appaltatore e ad altre ditte,
 - le disposizioni e osservazioni del direttore dei lavori,
 - le annotazioni e contro deduzioni dell'Impresa appaltatrice,
 - le sospensioni, riprese e proroghe dei lavori;
 - b) il libro dei rilievi o delle misure dei lavori, che deve contenere tutti gli elementi necessari all'esatta e tempestiva contabilizzazione delle opere eseguite, con particolare riguardo a quelle che vengono occultate con il procedere dei lavori stessi; tale libro, aggiornato a cura dell'appaltatore, è periodicamente verificato e vistato dal Direttore dei Lavori; ai fini della regolare contabilizzazione delle opere, ciascuna delle parti deve prestarsi alle misurazioni in contraddittorio con l'altra parte;
 - c) note delle eventuali prestazioni in economia che sono tenute a cura dell'appaltatore e sono sottoposte settimanalmente al visto del direttore dei lavori e dei suoi collaboratori (in quanto tali espressamente indicati sul libro giornale), per poter essere accettate a contabilità e dunque retribuite.
 - d) l'appaltatore dovrà inoltre tenere a disposizione in originale o in copia (resa conforme ai sensi del 445/2000) i seguenti documenti:
 - il libro unico del lavoro nel quale sono iscritti tutti i lavoratori subordinati, i collaboratori coordinati e continuativi e gli associati in partecipazione con apporto lavorativo. Il libro unico dovrà essere tenuto secondo le prescrizioni contenute negli articoli 39 e 40 del D.L. 25/06/2008 n. 112 come modificato dalla Legge 06/08/2008 n. 133 e secondo le disposizioni previste dal Decreto del Ministero del Lavoro 9 Luglio 2008 "Modalità di tenuta e conservazione del libro unico del lavoro e disciplina del relativo regime transitorio" e nella Circolare 21 Agosto 2008 n.20/2008. Per i lavoratori extracomunitari anche il permesso o la carta di soggiorno. Ogni omissione, incompletezza o ritardo in tale adempimento sarà segnalato dal coordinatore in fase di esecuzione dei lavori alla Direzione Provinciale del lavoro - Servizio Ispezioni del Lavoro;
 - registro infortuni aggiornato;
 - eventuali comunicazioni di assunzione;
 - documento unico di regolarità contributiva (DURC) che dovrà essere aggiornato;
 - documentazione attestante la formazione di base in materia di prevenzione e sicurezza sui luoghi di lavoro, come previsto dagli accordi contrattuali, effettuata ai propri lavoratori presenti

- sul cantiere;
 - documentazione relativa agli obblighi del D.Lgs. 81/2008, ai propri impianti di cantiere, al POS, al piano di montaggio/smontaggio ponteggi;
 - copia dell'autorizzazione al/i subappalto/i e/o copia della/e comunicazione/i di fornitura/e con posa in opera.
2. Nell'ambito dei cantieri edili, compresi i lavori stradali, l'appaltatore deve assicurare il rispetto di quanto previsto rispettivamente dagli articoli 18 comma 1 lett.u) e 20 comma 3 del D.Lgs.n.81/2008 in materia di tessera di riconoscimento per tutti i lavoratori che operano nel cantiere, compresi i lavoratori autonomi. La tessera di riconoscimento deve contenere foto e generalità (nome, cognome e data di nascita) del lavoratore, la data di assunzione e l'indicazione (nome e ragione sociale) del datore di lavoro e, in caso di subappalto, la relativa autorizzazione. Nel caso di lavoratori autonomi, la tessera di riconoscimento di cui all'art.21, comma 1, lettera c) del D.Lgs. n.81/2008 deve contenere anche l'indicazione del committente. Le imprese con meno di 10 dipendenti possono adempiere a tale obbligo attraverso apposito registro, vidimato dalla Direzione Provinciale del lavoro e da tenere sul luogo di lavoro, nel quale siano rilevate giornalmente le presenze nel cantiere.

Art. 52 - Proprietà dei materiali di scavo e di demolizione o scarifiche

1. I materiali provenienti dalle fresature e/o escavazioni resteranno di proprietà dell'Impresa la quale si farà carico degli oneri amministrativi/normativi e dei costi per il corretto conferimento alle discariche autorizzate del materiale fresato o scavato senza che la stessa possa richiedere compensi o indennizzi.

Art. 53 - Custodia del cantiere

1. E' a carico e a cura dell'appaltatore la custodia e la tutela del cantiere, di tutti i manufatti e dei materiali in esso esistenti, anche se di proprietà della Stazione appaltante e ciò anche durante periodi di sospensione dei lavori e fino alla presa in consegna dell'opera da parte della Stazione appaltante.
2. Ai sensi dell'articolo 22 della legge 13 settembre 1982, n. 646, per i lavori di particolare delicatezza e rilevanza che richiedano la custodia continuativa, la stessa deve essere affidata a personale provvisto di qualifica di guardia particolare giurata; la violazione della presente prescrizione comporta la sanzione dell'arresto fino a tre mesi o dell'ammenda da Euro 51,65 a Euro 516,46.

Art. 54 - Cartello di cantiere

1. L'appaltatore deve predisporre ed esporre in sito [numero 1 esemplare](#) del cartello indicatore, con le dimensioni di almeno cm. 100 di base e 200 di altezza, recanti le descrizioni di cui alla Circolare del Ministero dei LL.PP. dell'1 giugno 1990, n. 1729/UL, e comunque sulla base di quanto indicato nella allegata tabella «B», curandone i necessari aggiornamenti periodici.

Art. 55 - Spese contrattuali, imposte, tasse

1. Sono a carico dell'appaltatore senza diritto di rivalsa:
 - a) le spese contrattuali;
 - b) le tasse e gli altri oneri per l'ottenimento di tutte le licenze tecniche occorrenti per l'esecuzione dei lavori e la messa in funzione degli impianti;
 - c) le tasse e gli altri oneri dovuti ad enti territoriali (occupazione temporanea di suolo pubblico, passi carrabili, permessi di scarico, canoni di conferimento a discarica ecc.) direttamente o indirettamente connessi alla gestione del cantiere e all'esecuzione dei lavori;
 - d) le spese, le imposte, i diritti di segreteria e le tasse relativi al perfezionamento e alla registrazione del contratto.
2. Sono altresì a carico dell'appaltatore tutte le spese di bollo per gli atti occorrenti per la gestione del lavoro (art. 139 del D.P.R. n. 207/2010), dalla consegna alla data di emissione del certificato di collaudo o del certificato di regolare esecuzione.
3. Qualora, per atti aggiuntivi o risultanze contabili finali determinanti aggiornamenti o conguagli delle somme per spese contrattuali, imposte e tasse di cui ai commi 1 e 2, le maggiori somme sono comunque a carico dell'appaltatore e trova applicazione l'articolo 8 del capitolato generale.
4. A carico dell'appaltatore restano inoltre le imposte e gli altri oneri, che, direttamente o indirettamente gravano sui lavori e sulle forniture oggetto dell'appalto.
5. Il presente contratto è soggetto all'imposta sul valore aggiunto (I.V.A.); l'I.V.A. è regolata dalla legge; tutti gli importi citati nel presente capitolato speciale d'appalto si intendono I.V.A. esclusa.

PARTE SECONDA

PRESCRIZIONI TECNICHE

CAPO 13 - ESECUZIONE DELLE OPERE

Le opere che formano oggetto dell'appalto possono riassumersi come appresso, salvo quelle speciali prescrizioni che all'atto esecutivo potranno essere impartite dalla Direzione dei Lavori:

A) LAVORI DA ESEGUIRSI A MISURA O IN ECONOMIA:

- 1) Fresature;
- 2) Realizzazione di pavimentazioni in conglomerato bituminoso (risagome-rappezzi e/o tutta sezione): a tale proposito si evidenzia che i lavori in oggetto saranno caratterizzati da un elevato numero di interventi di piccola entità ed estensione, distribuiti in modo eterogeneo su parte della rete viaria provinciale;
- 3) Tracciamento della segnaletica orizzontale di nuovo impianto nei tratti ripavimentati e ripasso della segnaletica orizzontale esistente;
- 4) Sicurezza: Segnalamento del cantiere come da Codice e se necessario, installazione di semaforo e/o impiego di movieri, recinzione del cantiere, sicurezza dei lavoratori con uso D.P.I.

Quota parte delle lavorazioni comprese nel presente appalto dovranno essere eseguite ad insindacabile giudizio della DL per la realizzazione di interventi puntuali, anche di modesta entità, e non necessariamente con continuità temporale in riferimento al tempo contrattuale, senza che l'impresa possa pretendere alcun onere aggiuntivo.

CONSEGNA LAVORI

L'Impresa all'atto della consegna dei lavori dovrà avere la proprietà o la disponibilità, per tutta la durata contrattuale dei lavori, di almeno DUE VIBROFINITRICI e relative squadre per la posa. Si prescrive che per tutta la durata dell'appalto, ossia dalla data di inizio lavori alla data di fine lavori, siano presenti contemporaneamente almeno due squadre autonome e complete, munite di tutte le attrezzature e le macchine operatrici idonee all'espletamento dei lavori (autocarri per trasporto conglomerato, finitrici, rulli, macchine spanditrici, personale operaio ecc)".

Essendo previsti numerosi interventi di risagome e rappezzi diffusi su vari tratti di diverse SS.PP., NON si provvederà al compenso del carrellone per gli spostamenti da un cantiere all'altro.

Su semplice richiesta della Direzione Lavori, l'Impresa dovrà rendersi disponibile ad effettuare le prestazioni d'opera anche in orari festivi e/o notturni che saranno adeguatamente compensati come previsto in elenco prezzi unitari.

SOVRASTRUTTURA STRADALE

La sovrastruttura stradale comprende gli strati della fondazione e gli strati della pavimentazione.

Per le sedi unidirezionali delle carreggiate, nei tratti in rettilineo, ed anche per le banchine, si adotterà, in termini generali, una pendenza trasversale del 2,5%.

Le curve saranno convenientemente rialzate sul lato esterno con pendenza che il Progettista stabilirà in relazione al raggio della curva e con gli opportuni tratti di transizione per il raccordo della sagoma in curva con quella dei rettilinei o altre curve precedenti e seguenti.

Le quote stabilite in progetto potranno essere comunque modificate dalla Direzione Lavori sulla base delle misurazioni e delle valutazioni effettuate in fase esecutiva.

L'Impresa indicherà alla Direzione Lavori le caratteristiche dei materiali e la loro provenienza nonché le granulometrie che intende impiegare strato per strato, in conformità degli articoli delle presenti Prescrizioni tecniche.

La Direzione Lavori ordinerà prove su detti materiali, o su altri di sua scelta, per il controllo delle caratteristiche richieste. Tali prove verranno, di norma, ripetute sistematicamente, durante l'esecuzione dei lavori, nei laboratori di cantiere fissi, mobili o nelle sedi di laboratori sopradetti.

I materiali da impiegare nelle lavorazioni dovranno, in generale, rispondere a quanto stabilito in norme o regolamenti ufficiali in vigore in materia di costruzioni ed, in ogni caso, prima della loro posa in opera, dovranno essere riconosciuti come idonei dalla Direzione Lavori. Nonostante ciò, l'impresa rimane *in toto* responsabile della buona riuscita delle opere, infatti, l'approvazione della Direzione Lavori circa i materiali, le attrezzature, le tecnologie di produzione e messa in opera, non solleva l'Impresa dalla responsabilità circa la buona riuscita del lavoro.

L'Impresa avrà cura di garantire la costanza, nell'omogeneità e nel tempo, delle caratteristiche delle miscele, degli impasti e della sovrastruttura posta in opera.

NORME TECNICHE - PREMESSA

Le presenti norme tecniche sono state predisposte per indagare prevalentemente le caratteristiche prestazionali dei materiali costituenti il pacchetto stradale, ovvero quelle caratteristiche che sono direttamente responsabili del comportamento atteso della pavimentazione in opera. Tutti i materiali di impiego dovranno essere conformi alle vigenti normative in tema di costruzioni di strade nonché di marcatura CE secondo le norme europee armonizzate.

Per i conglomerati bituminosi, si auspica la produzione di marchi CE in conformità con l'approccio fondamentale piuttosto che con quello empirico poiché meglio identifica le proprietà dei materiali basandosi sulle loro prestazioni.

La D.L. ha comunque facoltà di richiedere l'integrazione degli studi delle miscele proposti con prove prestazionali; ciò, da un lato ha lo scopo di comprendere compiutamente la risposta dei materiali alle sollecitazioni di tipo dinamico simili a quelle a cui sono sottoposti in opera, e dall'altro, di assecondare la disposizione delle norme europee armonizzate che prescrivono il favoreggiamento di un maggior uso di tali requisiti.

Particolare attenzione sarà posta dalla D.L. agli studi di mix design proposti dalle Imprese i cui requisiti dichiarati saranno strettamente controllati e verificati sia per quanto concerne i valori compositivi sia per le caratteristiche meccaniche.

A - STRATI DI FONDAZIONE STRADALE (OMISSIS)

B - STRATI DELLA PAVIMENTAZIONE

B.1 - CONGLOMERATI BITUMINOSI

LAVORAZIONI PRELIMINARI ALLA POSA IN OPERA DEI CONGLOMERATI BITUMINOSI

Prima della posa in opera dei conglomerati bituminosi l'Impresa dovrà effettuare tutte le lavorazioni previste dal progetto esecutivo. Gli interventi da realizzare sono relativi alla posa di prodotti per la protezione e per il rafforzamento della pavimentazione ed all'esecuzione di membrane con funzione di ancoraggio e/o impermeabilizzazione fra gli strati.

SCARIFICAZIONI E FRESATURE DI PAVIMENTAZIONI ESISTENTI

Il disfacimento delle pavimentazioni stradali deve effettuarsi con tutte le più attente precauzioni in modo da interessare la minore superficie possibile e da non danneggiare l'eventuale pavimentazione circostante.

Per i tratti di strada già pavimentati sui quali dovrà procedersi a ricarichi o risagomature, l'Impresa dovrà dapprima ripulire accuratamente il piano viabile, provvedendo poi alla scarificazione della massiciata esistente adoperando, all'uopo, apposito scarificatore opportunamente trainato e guidato.

La scarificazione sarà spinta fino alla profondità ritenuta necessaria dalla Direzione dei Lavori entro i limiti indicati nel relativo articolo di Elenco, provvedendo poi alla successiva vagliatura e raccolta in cumuli del materiale utilizzabile, su aree di deposito procurate a cura e spese dell'Impresa.

FRESATURA DI STRATI IN CONGLOMERATO BITUMINOSO CON IDONEE ATTREZZATURE

La fresatura della sovrastruttura per la parte legata a bitume per l'intero spessore o parte di esso dovrà essere effettuata con idonee attrezzature, munite di frese a tamburo, funzionanti a freddo, munite di nastro caricatore per il carico del materiale di risulta. Qualora si renda necessario intervenire su porzioni di pavimentazione stradale di limitata estensione, l'impresa dovrà mettere a disposizione della Direzione Lavori una fresatrice montata su minipala o miniescavatore (larghezza operativa della fresa 50÷80 cm). Le lavorazioni dovranno essere complete di rimozione e carico del materiale fresato, conferimento in discarica dello stesso e pulizia del piano fresato. Lo spessore della fresatura dovrà essere mantenuto costante in tutti i punti e sarà valutato mediando l'altezza delle due pareti laterali con quella della parte centrale del cavo.

La pulizia del piano di scarifica, nel caso di fresature corticali o subcorticali dovrà essere eseguita con attrezzature munite di spazzole rotanti e/o dispositivi aspiranti o simili in grado di dare un piano perfettamente pulito. Le pareti dei tagli longitudinali dovranno risultare perfettamente verticali e con andamento longitudinale rettilineo e privo di sgretolature. Sia il piano fresato che le pareti dovranno, prima della posa in opera dei nuovi strati di riempimento, risultare perfettamente puliti, asciutti e uniformemente rivestiti dalla mano di attacco in legante bituminoso.

Relativamente al materiale di risulta della fresatura dei conglomerati bituminosi si stabilisce che esso verrà preso in carico dalla Ditta aggiudicataria, trasportato e stoccato a sue spese e secondo le disposizioni normative vigenti e rimarrà nella piena disponibilità della Ditta stessa.

B.1.1 - GEOTESSILE (omissis)

B.1.2 - GEOGRIGLIA (omissis)

B.1.3 - MANO D'ATTACCO

Per mano d'attacco si intende quell'applicazione di emulsione bituminosa eseguita prima della stesa del conglomerato con lo scopo di migliorare e garantire l'adesione ed il perfetto ancoraggio tra gli strati della pavimentazione.

La mano d'attacco deve sempre essere effettuata tra gli strati di conglomerato bituminoso e secondo le indicazioni della D.L. tra il misto cementato e lo strato di base.

Salvo diverse disposizioni del Progettista, dovrà essere utilizzata emulsione bituminosa cationica (acida) a media rottura designata, in conformità alla norma UNI EN 13808.

Le caratteristiche dell'emulsione bituminosa per la realizzazione della mano d'attacco devono essere conformi ai requisiti riportati nella seguente tabella:

CARATTERISTICHE DELL'EMULSIONE BITUMINOSA			
REQUISITO	METODO DI PROVA	UM	VALORE LIMITE
Polarità	UNI EN 1430	-	Cationica
Contenuto di legante+flussante	UNI EN 1431	%	>55+/-2
Contenuto d'acqua	UNI EN 1428	%	45+/-2
Contenuto di flussante	UNI EN 1431	%	<3
Indice di rottura	UNI EN13075-1	-	da 70 a 130
Sedimentazione a 7 giorni	UNI EN 12847	%	<10
Penetrazione a 25°C (sul residuo bituminoso)	UNI EN 1429	dmm	da 70 a 220
Punto di rammollimento (sul residuo bituminoso)	UNI EN 1427	°C	da 40 a 45
Punto di rottura FRAAS (°C) (sul residuo bituminoso)	UNI EN 12593		≤ -8

Prima della stesa della mano d'attacco l'Impresa dovrà rimuovere tutte le impurità presenti, e provvedere ad una accurata pulizia del piano di stesa.

La superficie trattata dovrà risultare perfettamente coperta da uno strato omogeneo di prodotto, compresi i bordi verticali del cavo eventualmente fresato.

B.1.4 - MEMBRANA IMPERMEABILIZZANTE (omissis)

B.1.5 - LEGANTI BITUMINOSI

Per il confezionamento del conglomerato bituminoso per lo strato di base dovrà essere impiegato come legante bituminoso il bitume tal quale o modificato.

Il prelievo dei campioni da sottoporre ad analisi deve essere effettuato in conformità alla norma UNI EN 58-1 "Metodi di campionamento dei leganti bituminosi".

Per il confezionamento del conglomerato bituminoso per lo strato di base, binder e usura può essere utilizzato bitume tal quale del tipo 50/70 oppure 50/70 modificato (tipo HARD), per SMA e drenante può essere utilizzato bitume modificato con polimeri, del tipo 50/70 modificato (tipo HARD), per il binder alto modulo il bitume del tipo alto modulo.

BITUMI	NORME DI RIFERIMENTO	TAL QUALE (50/70)	HARD (50/70)	ALTO MODULO
		UNI EN 12591	UNI EN 14023	UNI EN 14023
Palla e anello (°C)	UNI EN 1427	46-54	70-90	20-50
Penetrazione (dmm)	UNI EN 1426	50-70	50-70	70-90
Ritorno elastico (%)	UNI EN 13398	> 60	≥ 80	≥ 80
Punto di rottura FRAAS (C°)	UNI EN 12593	≤ -8	≤ -12	≤ -12
Stabilità allo stoccaggio tuben test °C	UNI EN 13399	-	≤ 3°C	
Viscosità dinamica a 160 °C (Pa-sec)	UNI EN 13302	0,03- 0,10	0,15- 0,4	0,5- 0,8
Valori dopo RTFOT - UNI EN 12607				
Penetrazione residua (%)	UNI EN 1426	≥ 50	≥ 40	≥ 30
Incremento del punto di rammollimento (°C)	UNI EN 1427	≤ 11	≤ 5	≤ 10

I valori di Penetrazione (UNI EN 1426) sul bitume estratto, verificati con metodo Abson, dovranno soddisfare i seguenti requisiti:

Penetrazione > 25 per bitumi 50-70

Penetrazione > 30 per bitumi 80 – 100

B.1.6 - CONGLOMERATO BITUMINOSO DI RECUPERO (FRESATO)

Per il confezionamento della miscela, oltre agli aggregati lapidei di primo impiego ed al bitume modificato, è consentito l'utilizzo di conglomerato bituminoso di recupero (riciclato), proveniente dalla fresatura, a freddo, di pavimentazioni.

Ai fini del reimpiego è possibile impiegare le seguenti percentuali massime di fresato:

Tipologia bitume	Usura		Binder		Basebinder		Base	
	TQ	HD	TQ	HD	TQ	HD	TQ	HD
% di fresato max	≤10	≤20	≤15	≤25	≤15	≤30	≤15	≤30

I requisiti degli aggregati costituenti il materiale riciclato dovranno essere conformi alle medesime prescrizioni previste per gli aggregati di primo impiego descritti di seguito per i diversi materiali.

Le caratteristiche del conglomerato bituminoso di recupero devono essere determinate in conformità alla norma UNI EN 13108-8. In particolare il cumulo deve essere privo di materie estranee ed il materiale, prima dell'impiego, deve essere opportunamente vagliato per evitare l'inserimento di elementi delle dimensioni superiori a quelle massime della miscela finale. Devono essere accertate il tipo, la quantità e le proprietà del legante e degli aggregati costituenti.

Il conglomerato bituminoso dovrà essere confezionato mediante impianti fissi, automatizzati, di idonee caratteristiche, mantenuti sempre perfettamente funzionanti in ogni loro parte, attrezzati per il riscaldamento separato del materiale riciclato al fine di contenere al minimo i danni dovuti al riscaldamento del bitume presente nel fresato.

L'umidità del fresato prima del riscaldamento deve essere comunque inferiore al 4% in peso; nel caso di valori superiori la produzione di conglomerato bituminoso, con fresato, deve essere sospesa.

Le caratteristiche del conglomerato bituminoso riciclato e la quantità di utilizzo dovranno essere riportate nello studio preliminare della miscela (mix design).

Qualora non fossero soddisfatti i requisiti previsti, anche relativamente alle temperature di riscaldamento degli aggregati, o in seguito a verifiche di non adeguata omogeneità dei componenti dovrà essere diminuita la percentuale di materiale da riciclare.

La mancata osservazione delle prescrizioni fornite dal laboratorio comporterà il divieto di utilizzare il materiale "fresato".

B.1.7 - ADDITIVI

Nel caso di impiego del conglomerato bituminoso riciclato potranno essere utilizzati speciali Attivanti Chimici Funzionali (ACF) per rigenerare le caratteristiche di viscosità ed adesività possedute dal bitume invecchiato e soddisfare le prescrizioni finali richieste per la miscela.

Gli Attivanti Chimici Funzionali devono avere le caratteristiche chimico-fisiche descritte nella seguente tabella:

CARATTERISTICHE DEGLI ATTIVANTI DI RIGENERAZIONE (ACF)			
REQUISITO	METODO DI PROVA	UM	VALORE LIMITE
Densità a 25 °C	ASTM D-1298	-	da 0,900 a 0,950
Punto di infiammabilità	ASTM D-92	°C	200
Viscosità dinamica a 160 °C, $\eta=10s^{-1}$	SNV 671908/74	Pa*s	da 0,03 a 0,05
Solubilità in tricloroetilene (in peso)	ASTM D-2042	%	99,5
Numero di neutralizzazione	IP 213	mg/KOH/g	da 1,5 a 2,5
Contenuto di acqua (in volume)	ASTM D-95	%	1
Contenuto di azoto (in peso)	ASTM D-3228	%	da 0,8 a 1,0

La percentuale di impiego deve essere stabilita e validata con prove sulla miscela di conglomerato bituminoso. Le caratteristiche e la quantità di utilizzo degli attivanti di rigenerazione dovranno essere riportate nello studio preliminare della miscela (mix design).

B.2 - CONGLOMERATI BITUMINOSI PRODOTTI A CALDO

PRESCRIZIONI GENERALI

L'Impresa ha l'obbligo di eseguire le prove sperimentali preliminari sull'idoneità dei materiali costituenti da utilizzare (aggregati lapidei, leganti bituminosi, conglomerato bituminoso riciclato, additivi); i risultati di tali prove dovranno essere presentati in uno studio di "mix design" e determineranno l'accettazione dei materiali.

L'Impresa è tenuta a presentare, con congruo anticipo rispetto all'inizio dei lavori (almeno due settimane) e per ogni cantiere di produzione, la composizione delle miscele che intende adottare.

L'impresa dovrà provvedere alla validazione delle composizioni ottimali in uscita, presso l'impianto, al fine di dimostrare che tali miscele siano realizzabili non solo in laboratorio ma anche all'impianto di produzione. A tale scopo l'Impresa dovrà presentare alla Direzione Lavori i "mix design" delle composizioni ottimali.

I requisiti, determinati mediante le prove iniziali di qualifica dovranno essere conformi alle caratteristiche descritte nelle presenti Prescrizioni tecniche alla voce 'Procedura di studio con pressa giratoria'.

La Direzione Lavori si riserva di approvare i risultati ottenuti ed ha facoltà di richiedere all'Impresa ulteriori analisi sulle miscele e sui materiali presso un proprio laboratorio da essa incaricato e autorizzato dal Ministero delle Infrastrutture e dei Trasporti ed i cui oneri saranno a carico dell'Impresa stessa. L'approvazione non ridurrà comunque la responsabilità dell'Impresa, relativa al raggiungimento dei requisiti finali dei conglomerati in opera.

Qualora l'Impresa fornisca un prodotto con caratteristiche compositive innovative, la Direzione Lavori ha facoltà di richiedere prove comparative con materiali tradizionali corrispondenti, presso un proprio laboratorio da essa incaricato e autorizzato dal Ministero delle Infrastrutture e dei Trasporti ed i cui oneri saranno a carico dell'Impresa stessa.

L'Impresa dovrà presidiare rigorosamente il proprio processo produttivo mediante l'esecuzione dei Controlli di Produzione in Fabbrica (FPC) secondo le modalità previste dalla norma UNI EN 13108-21.

I controlli in produzione comprendono sia l'accertamento periodico dei requisiti definiti per i materiali costituenti e per i prodotti sia le verifiche sul processo di produzione dei conglomerati bituminosi.

Nello studio di mix design dovrà essere indicato il livello di frequenza di controllo (livello X,Y,Z) dell'impianto di produzione del conglomerato bituminoso secondo la descrizione riportata nella norma UNI EN 13108-21.

Lo studio di mix design ha validità fino ad un massimo di 5 anni. Qualora uno o più componenti della miscela dovessero essere modificati nelle quantità oppure nella provenienza, è necessario riformulare un nuovo studio per la miscela ottimale.

PROCEDURA DI STUDIO DELLE MISCELE CON PRESSA GIRATORIA

L'Impresa dovrà formulare la miscela ottimale secondo il metodo Volumetrico con pressa giratoria al fine di individuare, in funzione della composizione granulometrica, la quantità effettiva di bitume e le densità ottimali del conglomerato bituminoso all'incrementare del grado di compattazione che questo subisce.

Il macchinario, pressa giratoria, dovrà avere la seguente configurazione:

CONDIZIONI DI PROVA:	
angolo di rotazione:	1,25° +0,02°
velocità di rotazione:	30 rotazioni/minuto
pressione verticale:	kPa 600
diametro del provino:	150 mm per miscele di base, binder drenante
	100/150 mm per miscele di usura e SMA

La miscela è posta nelle fustelle e compattata alla temperatura ottimale di posa in opera che varia in relazione al tipo di bitume impiegato. Prima della procedura di compattazione ogni fustella va posta in forno alla stessa temperatura a cui viene portato il conglomerato.

I valori di riferimento per il controllo delle densità in opera sono quelli corrispondenti a D_p ovvero alla densità ottimale di progetto; il numero di giri necessari per ottenere tali densità (N_p) deve essere dichiarato dall'Impresa nello studio di mix design assieme a D_{max} , densità della miscela a fine vita utile (corrispondente a volume di vuoti come rappresentato in tabella); nello studio deve essere indicato anche il valore D_{10g} ovvero densità della miscela al momento della stesa pre-compattazione (corrispondente a 10 rotazioni della pressa giratoria N_{10g}) e la Temperatura di costipamento.

Per ogni materiale studiato deve essere costruita la curva di addensamento su grafico densità (o % vuoti)/numero di giri e devono essere registrati i numero di rivoluzioni corrispondenti a:

Densità della miscela	Numero di giri di mix design	Valori	
Sigla		vuoti base-binder	vuoti usura
D_{10g}	$N_{10g} = 10$	da 10% a 15%	da 12% a 17%
D_p	$N_p =$ da definire nello studio di mix design	da 4% a 6%	da 4,5% a 7%
D_{max}	$N_{max} = 200 \pm 20$ (valore indicativo)	= 2,0%	= 2,5%

Densità della miscela	Numero di giri di mix design	Valori
Sigla		vuoti SMA
D_{10g}	$N_{10g} = 10$	da 8% a 13%
D_p	$N_p =$ da definire nello studio di mix design	da 3% a 6%
D_{max}	$N_{max} = 200 \pm 20$ (valore indicativo)	= 2,0%

Per i conglomerati rispondenti alle norme di prodotto UNI EN 13108-1 (conglomerati bituminosi prodotti a caldo) e UNI EN 13108-5 (conglomerati bituminosi antisdrucolo chiuso o SMA), non sono ammesse miscele che hanno valori di vuoti eccedenti le prescrizioni riportate in tabella.

Densità della miscela	numero di giri di mix design	Valori
sigla		vuoti drenante
D_{10g}	$N_{10g} = 10$	>26%
D_p	$N_p =$ da definire nello studio di mix design	da 16% a 18%
D_{max}	$N_{max} = 110 \pm 20$ (valore indicativo)	>14%

Il controllo delle densità sul materiale prelevato in opera dovrà verificare la rispondenza della curva di addensamento della miscela ed in particolare deve essere verificata la densità D_p al numero di giri corrispondente N_p . Si rende quindi necessario che, prima dei controlli, al laboratorio della DL venga fatto pervenire lo studio di mix design dell'Impresa.

VERIFICA DELLE DENSITÀ OTTENUTE SUI PROVINI CILINDRICI COSTIPATI:

Dal momento che, con pressa giratoria, la densità del materiale è calcolata secondo metodo geometrico, nella fase di qualifica del materiale, dovrà essere prodotto un ulteriore provino al numero di giri N_p corrispondenti al grado di addensamento ottimale scelto e dovrà essere verificata la sua densità *effettiva* (peso di volume effettivo) mediante i metodi di misura riportate nella norma corrispondente UNI EN 12697-6 procedura A/B/C in relazione al tipo di miscela impiegata: il valore risultante da tale prova corrisponde a D_p .

Tale prescrizione ha lo scopo di mettere in relazione il metodo di prova per determinare il valore della densità di progetto D_p derivante dallo studio della miscela, con quello impiegato per valutare le densità delle carote prelevate dalla pavimentazione (i cui valori vengono determinati in conformità alla norma UNI EN 12697-6).

CONTENUTI DELLO STUDIO DI MIX DESIGN

Il produttore, nello studio di qualifica della miscela deve esplicitare:

Caratteristiche fisiche e meccaniche dei materiali costituenti come specificato nelle presenti Norme Tecniche
Caratteristiche meccaniche e compositive della miscela come specificato nelle presenti Norme Tecniche
Parametri di studio e di controllo della miscela:
N_{10g}
N_p
N_{max}
T°C di costipamento del materiale

CONGLOMERATI BITUMINOSI PRODOTTI A CALDO

I conglomerati bituminosi utilizzati dovranno soddisfare i requisiti stabiliti dalle Norme armonizzate della serie UNI EN 13108.

Il materiale fornito dovrà essere accompagnato dal marchio CE per i conglomerati bituminosi prodotti a caldo secondo il sistema di attestazione previsto dalla normativa vigente.

Si auspica che la caratterizzazione delle miscele attraverso le prove di tipo iniziali avvenga attraverso *approccio fondamentale* piuttosto che *approccio empirico*.

Nella tabella seguente sono riportati i tipi di conglomerato bituminoso prodotti a caldo in impianto e specificati nelle presenti Prescrizioni tecniche:

TIPOLOGIE DEI CONGLOMERATI BITUMINOSI PRODOTTI A CALDO			
TIPO DI MISCELA	DIMENSIONE MASSIMA AGGREGATI	TIPO DI BITUME	Norma di riferimento
BASE BITUME TAL QUALE	31,5-40	Normale Pen 50-70	UNI EN 13108-1
BASE BITUME MODIFICATO	31,5-40	Modificato hard	UNI EN 13108-1
BINDER BITUME TAL QUALE	16-20-31,5	Normale Pen 50-70	UNI EN 13108-1
BINDER BITUME MODIFICATO	16-20-31,5	Modificato hard	UNI EN 13108-1
BINDER ALTO MODULO	16-20	Modificato alto modulo	UNI EN 13108-1
USURA BITUME TAL QUALE	10-12-14	Normale Pen 50-70	UNI EN 13108-1
USURA BITUME MODIFICATO	10-12-14	Modificato hard	UNI EN 13108-1
RISAGOMATURA	8	Pen 50-70	UNI EN 13108-1
SMA	12-14	Modificato hard	UNI EN 13108-5
DRENANTE	16-20	Modificato hard	UNI EN 13108-7

MATERIALI COSTITUENTI

AGGREGATI LAPIDEI DA IMPIEGARE NELLE MISCELE

Costituiscono la struttura portante del conglomerato bituminoso e comprendono gli aggregati grossi, gli aggregati fini e l'aggregato filler.

I requisiti di accettazione degli aggregati lapidei impiegati nei conglomerati bituminosi a caldo, qualora non specificato diversamente, dovranno essere conformi alle seguenti prescrizioni:

Direttiva Prodotti da Costruzione 89/106 CEE e conseguente Decreto di applicazione 16/11/2009 – GU n. 40 del 18/02/2010.

Allegato ZA della Norma armonizzata UNI EN 13043 “ Aggregati per miscele bituminose e trattamenti superficiali per strade, aeroporti ed altre aree soggette a traffico”.

Il prelievo dei campioni da sottoporre ad analisi deve essere effettuato in conformità alla norma UNI EN 932-1 “Metodi di campionamento degli aggregati”.

L'Aggregato grosso appartiene alla classe granulometrica compresa tra $d > 2$ mm e $D = 45$ mm e non dovrà provenire da rocce scistose o degradate; potrà invece essere costituito da aggregati naturali quali ghiaie naturali, ghiaie frantumate, pietrischetti e graniglie privi di elementi di alterazione (polvere o materiali estranei), o aggregati artificiali quali scorie di acciaierie, argilla espansa etc.

L'impiego di scorie è assoggettato al rispetto delle prescrizioni contenute nella norma UNI EN 14227-2; i risultati delle prove previste da questa norma dovranno essere inserite nello studio di mix design.

I materiali dovranno comunque soddisfare i requisiti riportati nella seguente tabella:

CARATTERISTICHE DELL'AGGREGATO GROSSO					
REQUISITO	METODO DI PROVA	SIMBOLO	UM	VALORE LIMITE	
Requisito di granulometria	UNI EN 933-1	G_c	%		
Resistenza alla frammentazione	UNI EN 1097-2	LA	%	=25	BASEBINDER
				=22	BINDER AM
				=20	USURA
				=18	SMA DRENANTE
Resistenza al gelo/disgelo	UNI EN 1367-1	F	%	<1	BASE BINDER
Percentuale di superfici frantumate	UNI EN 933-5	C	%	=50	BASE BINDER
				=70	USURA
Percentuale di superfici frantumate	UNI EN 933-5	C	%	100	BINDER AM DRENANTE
Affinità ai leganti bituminosi	UNI EN 12697-11	-	%	<5	BASE BINDER USURA DRENANTE

					SMA
Coefficiente di appiattimento	UNI EN 933-3	FI	%	<15	BASE BINDER USURA
				=10	SMA DRENANTE
Resistenza alla levigazione	UNI EN 1097-8	PSV	-	=0,45	SMA DRENANTE

Nota: nella tabella precedente gli strati di base binder e usura si intendono sia con bitume tal quale sia con bitume modificato tipo hard.

Gli aggregati fini per miscele bituminose, oltre alle caratteristiche obbligatorie indicate nel GU n. 40 del 18/02/2010, dovranno comunque soddisfare i requisiti riportati nella seguente tabella:

CARATTERISTICHE DELL'AGGREGATO FINE					
REQUISITO	METODO DI PROVA	SIMBOLO	UM	VALORE LIMITE	
Passante al setaccio 0,063	UNI EN 933-1	f	%	< 16	BASE BINDER
				< 10	BINDER AM
				< 18	USURA
				< 10	SMA DRENANTE
Equivalente in sabbia	UNI EN 933-8	SE	%	>70	BASE BINDER BINDER AM
				>75	USURA
				>70	SMA DRENANTE

Nota: nella tabella precedente gli strati di base binder e usura si intendono sia con bitume tal quale sia con bitume modificato tipo hard.

L'aggregato filler appartiene alla classe costituita in prevalenza da particelle passanti al setaccio 0,063 mm e possono essere utilizzati oltre a materiale proveniente da frantumazione di rocce calcaree anche cemento, calce idrata, calce idraulica, polvere di roccia asfaltica e ceneri volanti. Queste, per poter essere impiegate nelle miscele, dovranno rispettare le prescrizioni contenute nella norma UNI EN 14227-4 le cui risultanze devono essere inserite nello studio di mix design.

Le caratteristiche del filler sono le seguenti:

CARATTERISTICHE DELL'AGGREGATO FILLER					
REQUISITO	METODO DI PROVA	SIMBOLO	UM	VALORE LIMITE	
Passante al setaccio 2 mm	UNI EN 933-10	-	%	100	BASE BINDER BINDER AM USURA SMA DRENANTE
Passante al setaccio 0,125 mm	UNI EN 933-10	-	%	da 85 a 100	BASE BINDER BINDER AM USURA SMA DRENANTE
Passante al setaccio 0,063 mm	UNI EN 933-10	-	%	da 70 a 100	BASE BINDER BINDER AM USURA SMA DRENANTE
Indice di plasticità	UNI CEN ISO/TS 1789-12	-	-	N.P.	BASE BINDER BINDER AM USURA SMA DRENANTE
Porosità del filler compattato secco (Ridgen)	UNI EN 1097-4	V	%	da 28 a 45	BASE BINDER BINDER AM USURA SMA DRENANTE

Palla anello (filler/bitume= 1,5)	UNI EN 13179-1	$\Delta_{R\&B}$	%	> 8	BASE BINDER BINDER AM USURA SMA DRENANTE
--------------------------------------	----------------	-----------------	---	-----	--

Nota: nella tabella precedente gli strati di base binder e usura si intendono sia con bitume tal quale sia con bitume modificato tipo hard.

B.2.1 - STRATO DI BASE

DESCRIZIONE

Lo strato di base è costituito da una miscela di aggregati lapidei di primo impiego, bitume modificato a bassa viscosità, filler ed eventuali additivi; è consentito l'utilizzo di conglomerato bituminoso riciclato. La miscela è prodotta a caldo, previo riscaldamento degli aggregati e del legante.

Il materiale viene steso in opera mediante idonea macchina vibrofinitrice assistita da meccanismi di auto livellamento e munita di rasatore per la pre-compattazione ed è costipato con rulli gommati e/o metallici vibranti.

Lo spessore dello strato è determinato dal Progettista.

Il conglomerato bituminoso utilizzato per lo strato di base deve essere caratterizzato in conformità ai requisiti delle miscele utilizzate per uso stradale specificati nella norma UNI EN 13108-1.

CARATTERISTICHE DELLA MISCELA

La miscela ottimale degli aggregati lapidei impiegati per il confezionamento del conglomerato bituminoso per lo strato di base dovrà avere una composizione granulometrica, determinata in conformità alle norme UNI EN 933-1 ed UNI EN 12697-2 utilizzando i setacci appartenenti al gruppo base + 2, compresa nei limiti del fuso riportato nella seguente tabella:

APERTURA SETACCI (mm)	PASSANTE IN MASSA (%)
40	100
31,5	100
20	70 - 100
12,5	50 - 70
8	36 - 55
4	30 - 50
2	20 - 32
0,5	15 - 25
0,25	8 - 16
0,063	4 - 7

La miscela ottimale dovrà avere un contenuto minimo di legante secondo quanto riportato nella seguente tabella:

CONTENUTO MINIMO DI LEGANTE (MISCELA PER LO STRATO DI BASE)					
REQUISITO	METODO DI PROVA	SIMBOLO	UM	VALORE LIMITE (*)	CATEGORIA (UNI EN 13108-1)
Contenuto di legante (riferito alla miscela)	UNI EN 12697-1 e 39	B _{min}	%	=4,0	B _{min4,0}

(*) RIFERITO AL BITUME VERGINE

Il legante contenuto nella miscela include il legante del conglomerato riciclato ed il bitume aggiunto e dovrà essere espresso in percentuale in massa rispetto alla miscela totale.

Le caratteristiche richieste per il conglomerato bituminoso da impiegare nello strato di base dovranno essere conformi ai requisiti riportati nelle seguenti tabelle:

REQUISITO	METODO DI PROVA	SIMBOLO	UM	VALORE LIMITE con bitume tal quale	VALORE LIMITE con bitume modificato
Densità al numero di giri N_p	UNI EN 12697-31 UNI EN 12697-6	$\rho_{(np)}$	Kg/m^3	D_p	
Sensibilità all'acqua	UNI EN 12697-12	$ITSR$	%	>75	
Modulo di rigidezza a 20 °C	UNI EN 12697-26	S_{min}	MPa	> 2000	> 3000
Resistenza alla trazione indiretta a 25 °C	UNI EN 12697-23	ITS	N/mm ²	0,72÷1,40	0,95÷1,70
CONDIZIONI DI PROVA: i requisiti di resistenza e di rigidezza saranno valutati su provini compattati alla D_p densità di progetto.					
CONDIZIONI DI CONTROLLO DEL MATERIALE SCIOLTO POSATO IN OPERA DA PARTE DEL LABORATORIO AUTORIZZATO:					

- Il materiale deve essere compattato alla T °C di costipamento indicata nel mix design
- Il costipamento del materiale sciolto deve essere condotto fino a N_p
- La densità del provino compattato D_p deve essere determinata secondo la UNI EN 12697-6 (impiegando la stessa procedura di prova del mix design).
- La prova di addensamento con pressa giratoria dovrebbe essere condotta *in opera al momento del prelievo*; per tale ragione è auspicabile prevedere la presenza di laboratori mobili in cantiere.

METODO MARSHALL

Il valore della Stabilità Marshall (CNR-BU n.30) eseguita a 60° C su provini costipati con 75 colpi di maglio per faccia, **non inferiore a 8 KN**; inoltre il valore della rigidità Marshall, cioè il rapporto tra la Stabilità misurata in KN e lo scorrimento misurato in mm, dovrà essere compreso nell'intervallo 2÷5 KN/mm; Su richiesta della Direzione Lavori, il Produttore dovrà determinare le caratteristiche prestazionali della miscela secondo i requisiti riportati nella seguente tabella:

CARATTERISTICHE DELLA MISCELA PER LO STRATO DI BASE (Requisiti prestazionali facoltativi)				
REQUISITO	METODO DI PROVA	SIMBOLO	UM	VALORE LIMITE
Resistenza alla deformazione permanente	UNI EN 12697-25 (proc. B)	f_{cmax}	$\mu m/m/n$	<0,8
<i>In alternativa</i>				
Resistenza alla deformazione permanente (ormaiamento)	UNI EN 12697-22 (disp. Piccolo) a 50°C	WTS_{AIR}	mm/10 ³ cicli	<0,8
<ul style="list-style-type: none"> • Le densità di riferimento delle miscele analizzate dovranno corrispondere a quelle della compattazione con pressa giratoria derivante dallo studio di mix design e corrispondente alla densità massima. 				

I limiti della temperatura, massimo in produzione e minimo alla stesa, devono essere conformi ai valori riportati nella seguente tabella:

LIMITI DELLA TEMPERATURA (MISCELA PER LO STRATO DI BASE)				
REQUISITO	METODO DI PROVA	UM	VALORE MINIMO (alla stesa)	VALORE MASSIMO (alla produzione)
Temperatura della miscela	UNI EN 12697-13	°C	=150	=180

CARATTERISTICHE DELLO STRATO

Lo strato della pavimentazione dovrà essere realizzato nel rispetto degli spessori e delle sagome di progetto e la superficie finale dovrà presentarsi in qualunque direzione priva di irregolarità ed ondulazioni. Le caratteristiche che lo strato dovrà avere sono relative al requisito di addensamento della miscela, alle dimensioni (spessore) dello strato ed alle proprietà di aderenza della superficie.

Le caratteristiche di addensamento della miscela in opera saranno secondo il metodo dei vuoti residui, in conformità con i requisiti riportati nella seguente tabella:

ADDENSAMENTO DELLO STRATO DI BASE (Vuoti residui del campione prelevato in opera)				
REQUISITO	METODO DI PROVA	SIMBOLO	UM	VALORE LIMITE
Vuoti residui (massimo per ogni campione)	UNI EN 12697-8	V_{\max}	%	< 9
Campione prelevato mediante carotaggio in conformità alla norma UNI EN 12697-27				

Le caratteristiche superficiali dello strato saranno determinate in conformità con i requisiti riportati nella seguente tabella:

CARATTERISTICHE SUPERFICIALI DELLO STRATO DI BASE			
REQUISITO	METODO DI PROVA	UM	VALORE LIMITE
Regolarità della superficie (regolo da mm 3000)	UNI EN 13036-7	mm	<4

B.2.2 - STRATO DI COLLEGAMENTO (BINDER)

DESCRIZIONE

Lo strato di collegamento è costituito da una miscela di aggregati lapidei di primo impiego, bitume modificato a bassa viscosità, filler ed eventuali additivi; è consentito l'utilizzo di conglomerato bituminoso riciclato. La miscela è prodotta a caldo, previo riscaldamento degli aggregati e del legante. Il materiale viene steso in opera mediante idonea macchina vibrofinitrice assistita da meccanismi di auto livellamento e munita di rasatore per la precompattazione ed è costipato con rulli gommati e/o metallici vibranti. Prima della stesa, l'Impresa dovrà procedere con la formazione della mano d'attacco in emulsione bituminosa in conformità ai requisiti definiti nelle presenti Prescrizioni Tecniche. Lo spessore dello strato è determinato dal Progettista.

Il conglomerato bituminoso utilizzato per lo strato di collegamento deve essere caratterizzato in conformità ai requisiti delle miscele utilizzate per uso stradale specificati nella norma UNI EN 13108-1.

CARATTERISTICHE DELLA MISCELA

La miscela ottimale degli aggregati lapidei impiegati per il confezionamento del conglomerato bituminoso per lo strato di collegamento dovrà avere una composizione granulometrica, determinata in conformità alle norme UNI EN 933-1 e UNI EN 12697-2 utilizzando i setacci appartenenti al gruppo base + 2, compresa nei limiti del fuso riportato nella seguente tabella:

APERTURA SETACCI (mm)	PASSANTE IN MASSA (%)
20	100
16	85 - 100
12,5	70 - 90
8	52 - 75
4	36 - 58
2	25 - 42
0,5	10 - 23
0,25	5 - 15
0,063	4 - 7

La miscela ottimale dovrà avere un contenuto minimo di legante secondo quanto riportato nella seguente tabella:

CONTENUTO MINIMO DI LEGANTE (MISCELA PER LO STRATO DI COLLEGAMENTO)					
REQUISITO	METODO DI PROVA	SIMBOLO	UM	VALORE LIMITE	CATEGORIA (UNI EN 13108)
Contenuto di legante (riferito alla miscela)	UNI EN 12697-1 e 39	B_{min}	%	=5,2	$B_{min5,2}$

Il legante contenuto nella miscela include il legante del conglomerato riciclato ed il bitume aggiunto e dovrà essere espresso in percentuale in massa rispetto alla miscela totale.

Le caratteristiche richieste per il conglomerato bituminoso da impiegare nello strato di binder dovranno essere conformi ai requisiti riportati nelle seguenti tabelle:

REQUISITO	METODO DI PROVA	SIMBOLO	UM	VALORE LIMITE con bitume tal quale	VALORE LIMITE con bitume modificato
Densità al numero di giri N_p	UNI EN 12697-31 UNI EN 12697-6	$\rho_{(np)}$	Kg/m^3	D_p	
Sensibilità all'acqua	UNI EN 12697-12	$ITSR$	%	>75	>75
Resistenza alla trazione indiretta a 25 °C	UNI EN 12697-23	ITS	N/mm ²	0,72÷1,40	0,95÷1,70
Modulo di rigidezza a 20 °C	UNI EN 12697-26	S_{min}	MPa	> 3000	> 4000
CONDIZIONI DI PROVA:					
<ul style="list-style-type: none"> i requisiti di resistenza e di rigidezza saranno valutati su provini compattati alla D_p densità di progetto. 					
CONDIZIONI DI CONTROLLO DEL MATERIALE SCIOLTO POSATO IN OPERA DA PARTE DEL LABORATORIO AUTORIZZATO:					
<ul style="list-style-type: none"> Il materiale deve essere compattato alla T °C di costipamento indicata nel mix design Il costipamento del materiale sciolto deve essere condotto fino a N_p La densità del provino compattato D_p deve essere determinata secondo la UNI EN 12697-6 (impiegando la stessa procedura di prova del mix design). La prova di addensamento con pressa giratoria dovrebbe essere condotta <i>in opera al Momento del prelievo</i>; per tale ragione è auspicabile prevedere la presenza di laboratori mobili in cantiere. 					

METODO MARSHALL

Il valore della Stabilità Marshall (CNR-BU n.30) eseguita a 60° C su provini costipati con 75 colpi di maglio per faccia, **non inferiore a 10 KN**; inoltre il valore della rigidità Marshall, cioè il rapporto tra la Stabilità misurata in KN e lo scorrimento misurato in mm, dovrà essere compreso nell'intervallo 2,5÷5,5 KN/mm;

Su richiesta della Direzione Lavori, il Produttore dovrà determinare le caratteristiche prestazionali della miscela secondo i requisiti riportati nella seguente tabella:

CARATTERISTICHE DELLA MISCELA PER LO STRATO DI COLLEGAMENTO (Requisiti prestazionali facoltativi)				
REQUISITO	METODO DI PROVA	SIMBOLO	UM	VALORE LIMITE
Resistenza alla deformazione permanente	UNI EN 12697-25	f_{cmax}	$\mu m/m/n$	<0,8
<i>In alternativa</i>				
Resistenza alla deformazione permanente (ormaiamento)	UNI EN 12697-22 a 50°C	WTS_{AIR}	<0,8	$WTS_{AIR0,8}$
<ul style="list-style-type: none"> Le densità di riferimento delle miscele analizzate dovranno corrispondere a quelle della compattazione con pressa giratoria derivante dallo studio di mix design e corrispondente alla densità massima. 				

Al fine di impedire un eccessivo riscaldamento con perdita irreparabile delle caratteristiche viscoelastiche del legante, dovrà essere effettuato un controllo periodico della temperatura della miscela finita.

I limiti della temperatura, massimo in produzione e minimo alla stesa, devono essere conformi ai valori riportati nella seguente tabella:

LIMITI DELLA TEMPERATURA (MISCELA PER LO STRATO DI COLLEGAMENTO)				
REQUISITO	METODO DI PROVA	UM	VALORE MINIMO (alla stesa)	VALORE MASSIMO (alla produzione)
Temperatura della miscela	UNI EN 12697-13	°C	=150	=180

CARATTERISTICHE DELLO STRATO

Lo strato della pavimentazione dovrà essere realizzato nel rispetto degli spessori e delle sagome di progetto e la superficie finale dovrà presentarsi in qualunque direzione priva di irregolarità ed ondulazioni.

Le caratteristiche che lo strato dovrà avere sono relative al requisito di addensamento della miscela, alle dimensioni (spessore) dello strato ed alle proprietà di aderenza della superficie.

Le caratteristiche di addensamento della miscela in opera saranno determinate secondo il metodo dei vuoti residui, in conformità con i requisiti riportati nella seguente tabella:

ADDENSAMENTO DELLO STRATO DI COLLEGAMENTO (Vuoti residui del campione prelevato in opera)				
REQUISITO	METODO DI PROVA	SIMBOLO	UM	VALORE LIMITE
Vuoti residui (massimo per ogni campione)	UNI EN 12697-8	V_{\max}	%	< 8
Campione prelevato mediante carotaggio in conformità alla norma UNI EN 12696-27				

Le caratteristiche superficiali dello strato saranno determinate in conformità con i requisiti riportati nella seguente tabella:

CARATTERISTICHE SUPERFICIALI DELLO STRATO DI COLLEGAMENTO			
REQUISITO	METODO DI PROVA	UM	VALORE LIMITE
Regolarità della superficie (regolo da mm 3000)	UNI EN 13036-7	mm	<4
Resistenza di attrito radente (PTV)*	UNI EN 13036-4	-	=45
Macrorugosità superficiale (HS)*	UNI EN 13036-1	mm	=0,25
*Requisito da determinare in caso di diretto contatto con il traffico veicolare.			

B.2.3 - STRATO DI COLLEGAMENTO AD ALTO MODULO (omissis)

B.2.4 - STRATO DI USURA

DESCRIZIONE

Lo strato di usura è costituito da una miscela di aggregati lapidei di primo impiego, eventuali additivi e bitume ed è confezionato a caldo, previo riscaldamento degli aggregati e del legante.

Il materiale viene steso in opera mediante idonea macchina vibrofinitrice assistita da meccanismi di auto livellamento e munita di rasatore per la precompattazione ed è costipato con rulli gommati e/o metallici vibranti. Prima della stesa, l'Impresa dovrà procedere con la formazione della mano d'attacco in emulsione bituminosa in conformità ai requisiti definiti nelle presenti Prescrizioni Tecniche.

Lo spessore dello strato è determinato dal Progettista. Il conglomerato bituminoso utilizzato per lo strato di usura deve essere caratterizzato in conformità ai requisiti delle miscele utilizzate per uso stradale specificati nella norma UNI EN 13108-1. Potranno essere impiegati anche *'tappeti ecologici'* purché rispettino le prescrizioni contenute nel presente articolo.

CARATTERISTICHE DELLA MISCELA

La miscela ottimale degli aggregati lapidei impiegati per il confezionamento del conglomerato bituminoso per lo strato di usura dovrà avere una composizione granulometrica, determinata in conformità alle norme UNI EN 933-1 e UNI EN 12697-2 utilizzando i setacci appartenenti al gruppo base + 2, compresa nei limiti del fuso riportato nella seguente tabella:

APERTURA SETACCI (mm)	PASSANTE IN MASSA (%)
14	100
12,5	90 - 100
8	60 - 88
4	38 - 60
2	25 - 45
0,5	13 - 26
0,25	8 - 18
0,063	6 - 11

La miscela ottimale dovrà avere un contenuto minimo di legante secondo quanto riportato nella seguente tabella:

CONTENUTO MINIMO DI LEGANTE (MISCELA PER LO STRATO DI USURA)					
REQUISITO	METODO DI PROVA	SIMBOLO	UM	VALORE LIMITE	CATEGORIA (UNI EN 13108)
Contenuto di legante (riferito alla miscela)	UNI EN 12697-1 e 39	B _{min}	%	=6,0	B _{min6,0}

Le caratteristiche richieste per il conglomerato bituminoso da impiegare nello strato di usura dovranno essere conformi ai requisiti riportati nelle seguenti tabelle:

REQUISITO	METODO DI PROVA	SIMBOLO	UM	VALORE LIMITE con bitume tal quale	VALORE LIMITE con bitume modificato
Densità al numero di giri Np	UNI EN 12697-31 UNI EN 12697-6	$\rho_{(np)}$	Kg/m^3	D_p	
Sensibilità all'acqua	UNI N 12697-12	ITSR	%	>75	>75
Resistenza alla trazione indiretta a 25 °C	UNI EN 12697-23	ITS	N/mm ²	0,72÷1,40	0,95÷1,70
Modulo di rigidezza a 20 °C	UNI EN 12697-26	S _{min}	MPa	> 2500	> 4000

CONDIZIONI DI PROVA:

- i requisiti di resistenza e di rigidezza saranno valutati su provini compattati alla D_p densità di progetto.

CONDIZIONI DI CONTROLLO DEL MATERIALE SCIOLTO POSATO IN OPERA DA PARTE DEL LABORATORIO AUTORIZZATO:

- Il materiale deve essere compattato alla T °C di costipamento indicata nel mix design
- Il costipamento del materiale sciolto deve essere condotto fino a Np
- La densità del provino compattato D_p deve essere determinata secondo la UNI EN 12697-6 (impiegando la stessa procedura di prova del mix design).
- La prova di addensamento con pressa giratoria dovrebbe essere condotta *in opera al momento del prelievo*; per tale ragione è auspicabile prevedere la presenza di laboratori mobili in cantiere.

METODO MARSHALL

Il valore della Stabilità Marshall (CNR-BU n.30) eseguita a 60° C su provini costipati con 75 colpi di maglio per faccia, **non inferiore a 12 KN**; inoltre il valore della rigidità Marshall, cioè il rapporto tra la Stabilità misurata in KN e lo scorrimento misurato in mm, dovrà essere compreso nell'intervallo 2,5÷5,5 KN/mm;

Su richiesta della Direzione Lavori, il Produttore dovrà determinare le caratteristiche prestazionali della miscela secondo i requisiti riportati nella seguente tabella:

CARATTERISTICHE DELLA MISCELA PER LO STRATO DI USURA (Requisiti prestazionali facoltativi)				
REQUISITO	METODO DI PROVA	SIMBOLO	UM	VALORE LIMITE
Resistenza alla deformazione permanente	UNI EN 12697-25	f_{cmax}	$\mu\text{m}/\text{m}/\text{n}$	<0,8
<i>In alternativa</i>				
Resistenza alla deformazione permanente (ormaiamento)	UNI EN 12697-22 a 50°C	WTS_{AIR}	$\text{mm}10^3\text{cic li}$	<10
<ul style="list-style-type: none"> Le densità di riferimento delle miscele analizzate dovranno corrispondere a quelle della compattazione con pressa giratoria derivante dallo studio di mix design e corrispondente alla densità di progetto. 				

Al fine di impedire un eccessivo riscaldamento con perdita irreparabile delle caratteristiche viscoelastiche del legante, dovrà essere effettuato un controllo periodico della temperatura della miscela finita.

I limiti della temperatura, massimo in produzione e minimo alla stesa, devono essere conformi ai valori riportati nella seguente tabella:

LIMITI DELLA TEMPERATURA (MISCELA PER LO STRATO DI USURA)				
REQUISITO	METODO DI PROVA	UM	VALORE MINIMO (alla stesa)	VALORE MASSIMO (alla produzione)
Temperatura della miscela	UNI EN 12697-13	°C	=150	=180

CARATTERISTICHE DELLO STRATO

Lo strato della pavimentazione dovrà essere realizzato nel rispetto degli spessori e delle sagome di progetto e la superficie finale dovrà presentarsi in qualunque direzione priva di irregolarità ed ondulazioni. Le caratteristiche che lo strato dovrà avere sono relative al requisito di addensamento della miscela, alle dimensioni (spessore) dello strato ed alle proprietà di aderenza della superficie.

Le caratteristiche di addensamento della miscela in opera saranno determinate secondo il metodo dei vuoti residui, in conformità con i requisiti riportati nella seguente tabella:

ADDENSAMENTO DELLO STRATO DI USURA (Vuoti residui del campione prelevato in opera)				
REQUISITO	METODO DI PROVA	SIMBOLO	UM	VALORE LIMITE
Vuoti residui (massimo per ogni campione)	UNI EN 12697-8	V_{max}	%	< 6
Campione prelevato mediante carotaggio in conformità alla norma UNI EN 12697-27				

Le caratteristiche superficiali dello strato saranno determinate in conformità con i requisiti riportati nella seguente tabella:

CARATTERISTICHE SUPERFICIALI DELLO STRATO DI USURA			
REQUISITO	METODO DI PROVA	UM	VALORE LIMITE
Regolarità della superficie (regolo da mm 3000)	UNI EN 13036-7	mm	<4
Resistenza di attrito radente	UNI EN 13036-4	PTV	=50
Macrorugosità superficiale (HS)	UNI EN 13036-1	mm	=0,25

B.2.5 - STRATO DI RISAGOMATURA (USURA FINE o/8)

DESCRIZIONE

Lo strato di usura è costituito da una miscela di aggregati lapidei di primo impiego, eventuali additivi e bitume modificato ad alta viscosità ed è confezionato a caldo, previo riscaldamento degli aggregati e del legante. Il materiale viene steso in opera mediante idonea macchina vibrofinitrice assistita da meccanismi di auto livellamento e munita di rasatore per la precompattazione ed è costipato con rulli gommati e/o metallici vibranti. Prima della stesa, l'Impresa dovrà procedere con la formazione della mano d'attacco in emulsione bituminosa in conformità ai requisiti definiti nelle presenti Prescrizioni Tecniche.

Lo spessore dello strato è determinato dal Progettista ma in generale non supera i 3 cm.

Il conglomerato bituminoso utilizzato per lo strato di usura deve essere caratterizzato in conformità ai requisiti delle miscele utilizzate per uso stradale specificati nella norma UNI EN 13108-1.

CARATTERISTICHE DELLA MISCELA

La miscela ottimale degli aggregati lapidei impiegati per il confezionamento del conglomerato bituminoso per lo strato di usura dovrà avere una composizione granulometrica, determinata in conformità alle norme UNI EN 933-1 e UNI EN 12697-2 utilizzando i setacci appartenenti al gruppo base + 2, compresa nei limiti del fuso riportato nella seguente tabella:

APERTURA SETACCI (mm)	PASSANTE IN MASSA (%)
12,5	100
8	90 - 100
4	44 - 64
2	28 - 42
0,5	12 - 24
0,25	8 - 18
0,063	6 - 10

La miscela ottimale dovrà avere un contenuto minimo di legante secondo quanto riportato nella seguente tabella:

CONTENUTO MINIMO DI LEGANTE					
REQUISITO	METODO DI PROVA	SIMBOLO	UM	VALORE LIMITE	CATEGORIA (UNI EN 13108)
Contenuto di legante (riferito alla miscela)	UNI EN 12697-1 e 39	B _{min}	%	=6,2	B _{min6,2}

Le caratteristiche richieste per il conglomerato bituminoso da impiegare nello strato di base dovranno essere conformi ai requisiti riportati nelle seguenti tabelle:

REQUISITO	METODO DI PROVA	SIMBOLO	UM	VALORE LIMITE con bitume tal quale	VALORE LIMITE con bitume modificato
Densità al numero di giri Np	UNI EN 12697-31 UNI EN 12697-6	$\rho_{(np)}$	Kg/m ³	D _p	
Sensibilità all'acqua	UNI N 12697-12	ITSR	%	>75	>75
Resistenza alla trazione indiretta a 25 °C	UNI EN 12697-23	ITS	N/mm ²	0,72÷1,40	0,95÷1,70
Modulo di rigidezza a 20 °C	UNI EN 12697-26	S _{min}	MPa	> 2000	> 3500

CONDIZIONI DI PROVA:

- i requisiti di resistenza e di rigidezza saranno valutati su provini compattati alla D_p densità di progetto.

CONDIZIONI DI CONTROLLO DEL MATERIALE SCIOLTO POSATO IN OPERA DA PARTE DEL LABORATORIO AUTORIZZATO:

- Il materiale deve essere compattato alla T °C di costipamento indicata nel mix design
- Il costipamento del materiale sciolto deve essere condotto fino a Np
- La densità del provino compattato D_p deve essere determinata secondo la UNI EN 12697-6 (impiegando la stessa procedura di prova del mix design).
- La prova di addensamento con pressa girettoria dovrebbe essere condotta *in opera al momento del prelievo*; per tale ragione è auspicabile prevedere la presenza di laboratori mobili in cantiere.

Su richiesta della Direzione Lavori, il Produttore dovrà determinare le caratteristiche prestazionali della miscela secondo i requisiti riportati nella seguente tabella:

CARATTERISTICHE DELLA MISCELA PER LO STRATO DI RISAGOMATURA (Requisiti prestazionali facoltativi)				
REQUISITO	METODO DI PROVA	SIMBOLO	UM	VALORE LIMITE
Resistenza alla deformazione permanente	UNI EN 12697-25	f_{cmax}	$\mu m/m/n$	<0,8
<i>In alternativa</i>				
Resistenza alla deformazione permanente (ormaiamento)	UNI EN 12697-22 a 50°C	WTS_{AIR}	mm10 ³ cicli	<10
<ul style="list-style-type: none"> Le densità di riferimento delle miscele analizzate dovranno corrispondere a quelle della compattazione con pressa giratoria derivante dallo studio di mix design e corrispondente alla densità di progetto. 				

Al fine di impedire un eccessivo riscaldamento con perdita irreparabile delle caratteristiche viscoelastiche del legante, dovrà essere effettuato un controllo periodico della temperatura della miscela finita. I limiti della temperatura, massimo in produzione e minimo alla stesa, devono essere conformi ai valori riportati nella seguente tabella:

LIMITI DELLA TEMPERATURA (MISCELA PER LO STRATO DI RISAGOMATURA)				
REQUISITO	METODO DI PROVA	UM	VALORE MINIMO (alla stesa)	VALORE MASSIMO (alla produzione)
Temperatura della miscela	UNI EN 12697-13	°C	=150	=180

CARATTERISTICHE DELLO STRATO

Lo strato della pavimentazione dovrà essere realizzato nel rispetto degli spessori e delle sagome di progetto e la superficie finale dovrà presentarsi in qualunque direzione priva di irregolarità ed ondulazioni. Le caratteristiche che lo strato dovrà avere sono relative al requisito di addensamento della miscela, alle dimensioni (spessore) dello strato ed alle proprietà di aderenza della superficie.

Le caratteristiche di addensamento della miscela in opera saranno determinate secondo il metodo dei vuoti residui, in conformità con i requisiti riportati nella seguente tabella:

ADDENSAMENTO DELLO STRATO DI RISAGOMATURA (Vuoti residui del campione prelevato in opera)				
REQUISITO	METODO DI PROVA	SIMBOLO	UM	VALORE LIMITE
Vuoti residui (massimo per ogni campione)	UNI EN 12697-8	V_{max}	%	< 6
Campione prelevato mediante carotaggio in conformità alla norma UNI EN 12697-27				

Le caratteristiche superficiali dello strato saranno determinate in conformità con i requisiti riportati nella seguente tabella:

CARATTERISTICHE SUPERFICIALI DELLO STRATO DI RISAGOMATURA			
REQUISITO	METODO DI PROVA	UM	VALORE LIMITE
Regolarità della superficie (regolo da mm 3000)	UNI EN 13036-7	mm	<4
Resistenza di attrito radente	UNI EN 13036-4	PTV	=45
Macrorugosità superficiale (HS)	UNI EN 13036-1	mm	=0,2

B.2.6 - SMA - SPLITT MASTIX ASPHALT - Antidrucciolo chiuso - (Omissis)

B.2.7 - STRATO DI USURA DRENANTE-FONOASSORBENTE - (Omissis)

B.3 - CONTROLLI SULLE MISCELE, PRESCRIZIONI, METODI DI MISURAZIONE E PENALI

B.3.1 - PRESCRIZIONI SUL CONFEZIONAMENTO DELLA MISCELA E SULLE LAVORAZIONI

Poiché i conglomerati bituminosi descritti nelle presenti Prescrizioni tecniche non sono compiutamente caratterizzati con un approccio prestazionale, l'Impresa dovrà attenersi alle prescrizioni di seguito specificate per le fasi di confezionamento della miscela, di consegna e di posa in opera.

CONFEZIONAMENTO DELLA MISCELA

Il conglomerato bituminoso sarà confezionato in impianti fissi automatizzati, mantenuti in perfette condizioni di funzionamento ed idonei per assicurare la continua conformità del prodotto alle caratteristiche definite.

L'impianto di produzione dovrà avere la potenzialità produttiva necessaria per garantire la continuità di fornitura durante la stesa, evitando soste od interruzioni di approvvigionamento.

La produzione di ciascun impianto non dovrà comunque essere spinta oltre la sua potenzialità per assicurare il perfetto essiccamento, l'uniforme riscaldamento della miscela e la perfetta vagliatura che assicuri un'idonea riclassificazione delle singole classi degli aggregati lapidei utilizzati.

Il dosaggio dei componenti della miscela dovrà essere eseguito a peso mediante idonea apparecchiatura la cui efficienza dovrà essere costantemente verificata e prontamente tarata in caso di necessità; diverse modalità di dosaggio dovranno essere esplicitamente accettate dalla Direzione Lavori.

Ogni impianto dovrà assicurare il riscaldamento del bitume alla temperatura richiesta (non superiore a 190°C) ed il mantenimento uniforme della viscosità fino al momento della miscelazione nonché il perfetto dosaggio sia del bitume sia dell'additivo.

La zona destinata al deposito degli aggregati lapidei sarà preventivamente e convenientemente confinata per evitare il contatto con elementi estranei (particelle argillose, ristagni di acqua, ecc.) che possono compromettere la pulizia degli aggregati stessi. Inoltre, i cumuli delle diverse classi dovranno essere nettamente separati tra di loro e l'operazione di alimentazione dei predosatori sarà eseguita con la massima cura onde evitare contaminazioni.

Si farà uso del numero minimo di predosatori corrispondenti alle classi di aggregato impiegate.

Il tempo di mescolazione effettivo sarà stabilito in funzione delle caratteristiche dell'impianto e dell'effettiva temperatura raggiunta dai componenti la miscela ed in misura tale da permettere la corretta miscelazione dei materiali costituenti; gli aggregati lapidei dovranno essere completamente rivestiti dal bitume in modo uniforme.

La temperatura degli aggregati, all'atto della miscelazione, dovrà essere compresa tra 160°C e 180°C, e quella del legante non superiore ai 180°C, salvo diverse disposizioni della Direzione Lavori, in rapporto al tipo di bitume impiegato. Per la verifica delle suddette temperature, gli essiccatori, i serbatoi e le tramogge degli impianti dovranno essere muniti di termometri fissi perfettamente funzionanti e periodicamente tarati.

POSA IN OPERA DELLA MISCELA

La miscela bituminosa verrà stesa sul piano finito della fondazione o, in generale dello strato inferiore, dopo che sia stata accertata dalla Direzione Lavori la rispondenza di quest'ultimo ai requisiti di quota, sagoma, densità e portanza indicati per fondazioni stradali.

Prima di ogni posa dello strato di conglomerato bituminoso, deve sempre essere effettuata la stesa di una mano d'attacco cationica al 55% di bitume residuo sullo strato inferiore, in ragione di 0,7 kg/m². Allo scopo di garantire una adeguata adesione tra gli strati, prima della stesa è necessario attendere la rottura dell'emulsione bituminosa; il tempo di rottura dipende dalle condizioni climatiche e dalla tipologia di emulsione fornite dal produttore.

La messa in opera del conglomerato bituminoso deve avvenire in un unico strato compattato con rullo gommato e rullo metallico o con due rulli metallici a seconda degli strati.

In alternativa, limitatamente allo strato di base, l'Impresa può procedere alla stesa in doppio strato; i due strati dovranno essere sovrapposti nel più breve tempo possibile; tra di essi dovrà essere interposta una mano di attacco di emulsione bituminosa, cationica al 55 %, in ragione di 0,3 kg/m² di residuo secco bituminoso.

La posa in opera dei conglomerati bituminosi verrà effettuata mediante macchine vibrofinitrici aventi piastra riscaldante, con sistema vibrante in perfetto stato di efficienza e dotate di automatismi di autolivellamento.

Le vibrofinitrici dovranno lasciare uno strato finito perfettamente sagomato, privo di sgranamenti, fessurazioni ed esente da difetti dovuti a segregazioni degli elementi litoidi più grossi. La velocità di avanzamento della vibrofinitrice, di norma, dovrà essere di circa 5 metri al minuto e comunque non superiore al limite di garanzia per la costipazione dello strato in conformità alle prescrizioni definite.

Nella stesa si dovrà porre la massima cura nella formazione dei giunti longitudinali preferibilmente ottenuti mediante tempestivo affiancamento di una strisciata alla precedente con l'impiego di una o più vibrofinitrici.

Qualora ciò non sia possibile, il bordo della striscia già realizzata dovrà essere trattato con emulsione bituminosa per assicurare la saldatura della striscia successiva.

L'Impresa dovrà predisporre idonee opere provvisorie per impedire ai mezzi pesanti che devono accedere al cassonetto di deteriorare il bordo verticale del cavo fresato; qualora venisse danneggiato o arrotondato si dovrà procedere al taglio verticale con idonea attrezzatura.

I giunti trasversali derivanti dalle interruzioni giornaliere dovranno essere eseguiti sempre previo taglio ed asportazione della parte terminale di azzeramento.

La sovrapposizione dei giunti longitudinali tra i vari strati sarà programmata e realizzata in modo da risultare sfalsati, fra loro, per almeno 20 cm e non coincidenti con le zone di passaggio delle ruote di veicoli pesanti.

La stesa dei conglomerati dovrà essere sospesa quando le condizioni meteorologiche generali possono pregiudicare la perfetta riuscita del lavoro; gli strati eventualmente compromessi (con densità inferiori a quelle richieste) dovranno essere immediatamente rimossi e successivamente ricostruiti a cura e spese dell'Impresa.

La stesa del conglomerato bituminoso drenante – fonoassorbente dovrà essere effettuata preferibilmente nelle ore della giornata in cui le temperature dell'aria sono più elevate e con temperatura dell'ambiente non inferiore a + 5°C.

La compattazione del conglomerato bituminoso dovrà iniziare appena steso dalla vibrofinitrice e condotta a termine senza soluzione di continuità. L'Impresa dovrà assicurarsi che la compattazione sia condotta con la metodologia più adeguata per ottenere l'uniforme addensamento in ogni punto ed evitare fessurazioni e scorrimenti nello strato appena steso.

La compattazione sarà effettuata mediante l'utilizzo di rulli, combinati e tandem a ruote metalliche vibranti, tutti in numero adeguato (minimo due rulli per ogni vibrofinitrice impiegata) ed aventi idoneo peso compreso tra 8 e 14 Ton a seconda dello strato e dello spessore, e caratteristiche tecnologiche avanzate in modo da assicurare il raggiungimento delle massime densità ottenibili.

Il conglomerato bituminoso di usura drenante-fonoassorbente dovrà essere compattato con rulli a ruote metalliche del peso compreso tra 8-10 Ton, senza fare ricorso a sistemi di vibrazione.

TRASPORTO DELLA MISCELA

Il trasporto del conglomerato dall'impianto di confezione al cantiere di stesa dovrà avvenire mediante mezzi di trasporto di adeguata portata, efficienti e veloci e comunque sempre dotati di telone di copertura per evitare eccessivi raffreddamenti superficiali e conseguente formazione di grumi. L'Impresa dovrà disporre di un numero sufficiente di mezzi di trasporto atti ad assicurare una regolare e continua alimentazione del cantiere di stesa al fine di evitare arresti della vibrofinitrice che possano avere effetti negativi sulla qualità

B.3.2 - CONTROLLI PERIODICI SULLA PAVIMENTAZIONE

Il Direttore dei Lavori oppure il Collaudatore in corso d'opera, secondo le rispettive competenze, controllerà che le opere vengano eseguite nel rispetto di quanto previsto dal presente Capitolato.

Dal momento che per questo appalto non viene richiesta l'attestazione di proprietà o disponibilità di un impianto "funzionante" per la produzione di conglomerato bituminoso, per garantire che il materiale arrivi sul cantiere d'impiego alla giusta temperatura e mantenga la sua omogenea composizione, verranno intensificati i controlli periodici sulla pavimentazione. Il direttore dei lavori, il direttore operativo o l'ispettore di cantiere, effettueranno regolari e periodiche verifiche della temperatura del conglomerato bituminoso all'interno della coclea della vibrofinitrice.

Detta temperatura dovrà corrispondere ai valori prescritti e riportati nelle tabelle del CSA. Verranno accettati gli scostamenti di temperatura (rispetto ai valori minimi indicati nei paragrafi precedenti per ogni tipologia di materiale) rientranti all'interno di una tolleranza pari al 5%; all'interno di tale tolleranza, a cura e spese della ditta esecutrice, verrà prescritta la sabbiatura dell'intera superficie eventualmente posata. In caso di scostamenti superiori alla tolleranza del 5% l'intero carico sarà rifiutato e la superficie eventualmente posata sarà rimossa e trasportata in discarica a cura e spese della ditta esecutrice. Le stesse verifiche di temperatura, verranno effettuate anche negli impianti di produzione".

I controlli della DL saranno eseguiti presso un Laboratorio riconosciuto dal Ministero delle Infrastrutture e dei Trasporti. Durante la produzione del conglomerato bituminoso ed in fase di esecuzione dei lavori saranno effettuate sistematiche ispezioni e prove sui materiali impiegati, su campioni di forniture e sul conglomerato bituminoso sciolto e costipato, intese a controllarne la rispondenza alla miscela ottimale validata ed alle caratteristiche richieste. I controlli inerenti alle caratteristiche per l'accettazione dei materiali saranno effettuati prima dell'inizio dei lavori e/o in corso d'opera. I risultati delle ispezioni, delle prove e della documentazione mediante certificati o rapporti di prova dovranno essere riportate su registro tenuto dal Direttore dei Lavori. L'Impresa dovrà assicurare che i requisiti dei materiali costituenti, delle miscele e delle opere eseguite siano rigorosamente rispettati.

La Direzione Lavori procederà con l'esecuzione dei controlli periodici, a carico della Società, secondo le modalità descritte nei Piani dei controlli minimi di seguito specificati. La Direzione Lavori ha la facoltà di effettuare ulteriori accertamenti sui requisiti dei materiali e delle lavorazioni.

Le modalità di esecuzione dei controlli periodici da effettuare sui materiali costituenti sono riportati nella tabella seguente:

CONTROLLI PERIODICI SUI MATERIALI COSTITUENTI			
MATERIALE	UBICAZIONE PRELIEVO	REQUISITI DA CONTROLLARE	FREQUENZA
Aggregato lapideo	Impianto di produzione	<ul style="list-style-type: none"> Composizione granulometrica Resistenza al gelo/disgelo Percentuale superfici frantumate Coefficiente di appiattimento Assorbimento d'acqua 	A richiesta della Direzione Lavori o in caso di prolungate interruzioni nella fornitura di aggregati
Legante bituminoso	Cisterna di stoccaggio	<ul style="list-style-type: none"> Penetrazione Punto di rammollimento Ritorno elastico Viscosità Punto di rottura (RTFOT) Penetrazione e Punto di rammollimento (dopo tuben test) 	A richiesta della Direzione Lavori o settimanale

La verifica di accettazione sulla miscela sarà effettuata per accertare che i requisiti della composizione ottimale validata ed accettata dalla Direzione Lavori, vengano rigorosamente rispettati mediante l'esecuzione di controlli periodici a frequenze stabilite e distinte in base al metodo prescelto per la caratterizzazione della miscela. Tali valori dovranno essere verificati mediante prove sul conglomerato bituminoso prelevato all'impianto o al cantiere di stesa; la campionatura dovrà essere effettuata in conformità alla norma UNI EN 12697-27.

Le modalità di esecuzione dei controlli periodici, da effettuare per la verifica di conformità ai requisiti definiti per le caratteristiche di ogni miscela, sono riportati nelle tabelle seguenti:

CONTROLLI PERIODICI SULLA MISCELA DI CONGLOMERATO SFUSO			
UBICAZIONE PRELIEVO	REQUISITO	METODO DI PROVA	FREQUENZA
Dalle coclee della vibrofinitrice	Composizione granulometrica	UNI EN 933-1; UNI EN 12697-2	Giornaliera : <ul style="list-style-type: none"> ogni t 600 (base) ogni t 500 (binder) ogni t 200 (usure) ogni t 200 (SMA) ogni t 200 (Drenante)
	Contenuto di legante	UNI EN 12697-1 e 39	
	Addensamento e/o vuoti al numero di rotazioni di progetto Np.	UNI EN 12697-5, 6, 8	
	Resistenza alla trazione indiretta a 25 °C	UNI EN 12697-23	
	Modulo di rigidità a 20°C	UNI EN 12697-26	

CONTROLLI SALTUARI SULLA MISCELA DI CONGLOMERATO SFUSO (Requisiti prestazionali facoltativi)			
UBICAZIONE PRELIEVO	REQUISITO	METODO DI PROVA	FREQUENZA
Dalle coclee della vibrofinitrice	Resistenza alla deformazione permanente	UNI EN 12697-25	A discrezione della DL
	Resistenza alla deformazione permanente (ormaiamento)	UNI EN 12697-22	

La verifica degli spessori dello strato e delle caratteristiche di addensamento della miscela in opera saranno effettuati mediante carotaggio della pavimentazione eseguita. Il controllo sull'addensamento della miscela

dovrà essere fatto mediante la determinazione del grado di compattazione o, in alternativa, mediante il calcolo dei vuoti residui secondo le modalità e frequenze riportate nelle seguenti tabelle:

CONTROLLI PERIODICI SUL GRADO DI ADDENSAMENTO (Grado di compattazione per confronto delle densità)		
REQUISITO	METODO DI PROVA	FREQUENZA
Grado di addensamento (per ogni campione)	UNI EN 12697-6	Ogni m² 1 000 o per fascia di stesa (ogni m 200 per corsia di marcia – ogni m 400 per corsia di emergenza e sorpasso)
Grado di addensamento (media dei campioni)	UNI EN 12697-6	
Il grado di compattazione è il rapporto tra la densità D _p della miscela compattata in laboratorio (addensamento teorico di progetto) e la densità della miscela compattata in opera riferita allo stesso lotto/giorno di produzione.		

CONTROLLI PERIODICI SUL GRADO DI ADDENSAMENTO (Vuoti residui del campione prelevato in opera)		
REQUISITO	METODO DI PROVA	FREQUENZA
Vuoti residui (massimo per ogni campione)	UNI EN 12697-8	Ogni m ² 1 000 o per fascia di stesa (ogni m 200 per corsia di marcia – ogni m 400 per corsia di emergenza e sorpasso)
Vuoti residui (media dei campioni)	UNI EN 12697-8	

Lo spessore dello strato, definito dal Progettista, sarà verificato secondo le frequenze riportate nella tabella seguente:

CONTROLLO PERIODICO SULLO SPESSORE DELLO STRATO				
REQUISITO	METODO DI PROVA	UM	VALORE LIMITE	FREQUENZA
Spessore dello strato	UNI EN 12697-29	mm	Secondo progetto	Ogni m ² 1 000 o per fascia di stesa (ogni m 200 per corsia di marcia – ogni m 400 per corsia di emergenza e sorpasso)

Il controllo dell'adesione tra gli strati di conglomerato bituminoso, sarà verificato sulle carote prelevate dalla pavimentazione secondo le frequenze riportate nella tabella seguente:

CONTROLLO PERIODICO SULL'ADERENZA DEGLI STRATI				
REQUISITO	METODO DI PROVA	UM	VALORE LIMITE	FREQUENZA
Adesione tra gli strati base-binder	Leutner test SN 671961	MPa	>1	Ogni m ² 1 000 o per fascia di stesa (ogni m 200 per corsia di marcia – ogni m 400 per corsia di emergenza e sorpasso)
Adesione tra gli strati binder-usura	Leutner test SN 671961	MPa	>0,7	Ogni m ² 1 000 o per fascia di stesa (ogni m 200 per corsia di marcia – ogni m 400 per corsia di emergenza e sorpasso)

Il controllo delle caratteristiche superficiali dello strato di usura, SMA o drenante dovrà essere effettuato secondo le modalità riportate nella seguente tabella:

CONTROLLI PERIODICI SULLE CARATTERISTICHE SUPERFICIALI DELLO STRATO		
REQUISITO	METODO DI PROVA	FREQUENZA
Regolarità della superficie (regolo da mm 3000)	UNI EN 13036-7	a campione - in caso di anomalia
Resistenza di attrito radente (PTV)	UNI EN 13036-4	Secondo prescrizioni della D.L.
Permeabilità verticale per strato di drenante	Normativa Belga o UNI EN 12697-40	Ogni m ² 1 000 o per fascia di stesa (ogni m 200 per corsia di marcia – ogni m 400 per corsia di emergenza e sorpasso) IN CORRISPONDENZA DI OGNI CAROTA

In corso d'opera ed in ogni fase delle singole lavorazioni, la Direzione Lavori effettuerà, a sua discrezione, tutte le verifiche, prove e controlli, atti ad accertare la rispondenza qualitativa e quantitativa dei lavori alle prescrizioni contrattuali.

B.3.3 - REQUISITI DI ACCETTAZIONE DEI CONGLOMERATI BITUMINOSI E PENALITÀ

Eventuali deficienze riscontrate nelle caratteristiche dei materiali impiegati, potranno essere considerate, a giudizio della Direzione Lavori, accettabili sotto penale entro determinati limiti, oppure non accettabili.

I materiali non accettabili sulla base dei controlli in corso d'opera, anche se definitivamente posti in opera, dovranno essere completamente rimossi e sostituiti con altri di caratteristiche accettabili, a totale onere dell'Appaltatore. In tal caso le prove di controllo del nuovo materiale posato in opera saranno a totale carico dell'Impresa. L'accettazione penalizzata potrà comunque essere applicata esclusivamente nei casi e nei limiti sotto specificati. Se all'atto della consegna, si riscontrasse che la fornitura non è, per qualità o pezzatura di materiale, conforme alle prescrizioni impartite, la Direzione Lavori ne ordinerà l'allontanamento. Qualora il materiale fornito pur non essendo conforme alle prescrizioni, fosse ugualmente utilizzabile a giudizio della D.L. questa potrà prenderlo in consegna, applicando una detrazione percentuale proporzionata alle deficienze riscontrate. Ogni ritardo nella fornitura dei materiali rispetto ai termini previsti, comporterà una penale pari a € 100,00 per ciascun giorno di ritardo.

Le tolleranze riportate nei requisiti di accettazione esposti di seguito, ad eccezione delle caratteristiche compositive, saranno incrementate a discrezione della DL, nel caso di particolari condizioni di lavorazione quali ad esempio:

- lavorazioni su pendenze elevate;
- lavorazioni in aree particolarmente distanti dall'Impianto di produzione.

Caratteristiche compositive

Le tolleranze consentite per la rispondenza delle miscele al mix design, corrispondono a quelle definite nella norma UNI EN 13108-21 e riportate in tabella seguente; non saranno ammesse variazioni sulla composizione ottimale della miscela validata ed accettata dalla Direzione Lavori, eccedenti le tolleranze massime.

Prodotti conformi a UNI EN 13108 parti 1-5-7	TOLLERANZE AMMESSE	
MATERIALE COSTITUENTE	Miscele con aggregato nominale $D \leq 16\text{mm}$	Miscele con aggregato nominale $D > 16\text{mm}$
D nominale	-8% +5%	-9% +5%
Aggregato medio setaccio 4 mm	$\pm \%7$	$\pm \%9$
Setaccio 2 mm	$\pm \%4$	$\pm \%5$
Aggregato filler (passante al setaccio 0,063mm)	$\pm \%2$	$\pm \%3$
Legante (riferito alla miscela)	$\pm \% 0,20$	$\pm \% 0,20$

Per i materiali i cui valori che si discostano dalle tolleranze del presente capitolato, verrà apportata una detrazione del sul prezzo di Capitolato del conglomerato, al netto del ribasso, d'asta così calcolata:

- * sul legante: 0,5% sul prezzo di capitolato per ogni 0,01% di bitume mancante. Qualora la differenza tra i valori di capitolato ed i valori rilevati sia superiore a 1,0%, l'impresa dovrà procedere a proprie spese alla rimozione dello strato tramite apposita fresatura ed al successivo ripristino della stessa con materiali conformi alle prescrizioni del presente Capitolato.
- * sulla composizione granulometrica: 0,3% sul prezzo di capitolato qualora sia stata rilevata un eccedenza sulle tolleranze.

E' facoltà della DL richiedere lavorazioni integrative.

Densità e vuoti detrazioni

SCIOLTO

Sul materiale prelevato sciolto, il controllo di costipamento con pressa giratoria al numero di giri corrispondenti a N_p deve risultare:

$$D_p \text{ controllo} = D_p \text{ ottimale da mix design} \pm 1,5\%$$

qualora dovesse risultare una densità di controllo eccedente i limiti suddetti fino a $D_p \pm 3\%$, la D.L., a sua discrezione, si riserva la facoltà di ordinare l'allontanamento della miscela dal cantiere (nel caso di controlli eseguiti in corso d'opera con laboratorio mobile) ed effettuare una trattenuta di € 2,50 per ogni quintale di materiale fornito. Qualora la densità di controllo differisse da quella ottimale di mix design per valori superiori a $\pm 3\%$, la D.L., a sua discrezione, si riserva la facoltà di ordinare il rifacimento dello strato già posato a spese dell'Impresa.

CAROTE

Le caratteristiche di addensamento della miscela in opera saranno determinate sulle carote prelevate dalla pavimentazione preferibilmente secondo il metodo del grado di compattazione o secondo il metodo dei vuoti residui, in conformità con i requisiti riportati nelle tabelle precedentemente esposte per ogni materiale.

Per valori risultanti dalle prove di laboratorio che si discostano verso un peggioramento del **grado di addensamento** oltre alle tolleranze indicate in tabella seguente, la D.L., a sua discrezione, ha facoltà di effettuare una trattenuta di € 2,50 per ogni quintale di materiale fornito o di ordinare il rifacimento dello strato già posato a spese dell'Impresa.

ADDENSAMENTO DELLO STRATO (Grado di compattazione per confronto delle densità)			
REQUISITO	METODO DI PROVA	UM	TOLLERANZA
Grado di addensamento (per ogni campione)	UNI EN 12697-6	%	Valore limite – 2%
(ad esempio 97%-2%= 95%)			

Per valori risultanti dalle prove di laboratorio che si discostano verso un peggioramento della **percentuale dei vuoti**, oltre alle tolleranze indicate in tabella seguente, la D.L., a sua discrezione, ha facoltà di effettuare una trattenuta di € 2,50 per ogni quintale di materiale fornito o di ordinare il rifacimento dello strato già posato a spese dell'Impresa.

ADDENSAMENTO DELLO STRATO (Vuoti residui del campione prelevato in opera)				
REQUISITO	METODO DI PROVA	SIMBOLO	UM	TOLLERANZA
Vuoti residui (massimo per ogni campione)	UNI EN 12697-8	V_{max}	%	Valore limite + 2%
(ad esempio 6% + 2%= 8%)				

Aderenza e tessitura detrazioni

Le detrazioni saranno applicate per i tratti omogenei quando i valori medi di PTV e/o HS del tratto omogeneo si riveli più basso dei valori prescritti; essa sarà applicata se singolarmente o il PTV o l'HS risultino deficitari; qualora risultino ambedue deficitari la penalità sarà cumulata. La riduzione sarà applicata in punti percentuali ai prezzi di aggiudicazione dei lavori del materiale coinvolto (conglomerato su cui avviene il rotolamento o trattamento); detti punti corrisponderanno alla metà dei punti percentuali per cui il PTV o l'HS differisce in diminuzione rispetto ai valori limite prescritti. La detrazione riguarderà l'intera larghezza dello strato più superficiale per tutto il tratto omogeneo a cui si riferisce fino al raggiungimento di una soglia di non accettabilità appresso specificata:

Soglie di inaccettabilità:

MATERIALE	PTV	HS
Conglomerati bituminosi tipo usura e binder nel caso di aperture al traffico temporanee	40	0,2
Conglomerati bituminosi drenanti	38	0,2
SMA	45	0,3
	42	0,3
Microtappeti a freddo	40	0,2

Se i valori medi di PTV o HS risultano inferiore o uguale ai valori ritenuti inaccettabili si dovrà procedere gratuitamente all'asportazione completa con fresa ed al rifacimento dello strato superficiale per tutta la larghezza dell'intervento; in alternativa a quest'ultima operazione si potrà procedere all'effettuazione di altri trattamenti di irruvidimento per portare i/il valore deficitario al di sopra della soglia di non accettabilità. Se comunque al termine di tali operazioni non si raggiungessero i valori prescritti, pur essendo i valori di PTV e HS al di sopra dei valori inaccettabili, verrà applicata la detrazione del 20% del prezzo di aggiudicazione del lavoro.

Caratteristiche meccaniche detrazioni

Le detrazioni saranno applicate per i tratti omogenei quando i valori medi risultanti dai controlli eseguiti su:

* Modulo di Rigidezza

* Resistenza a Trazione indiretta

saranno inferiori al 30% rispetto ai valori dichiarati nello studio di mix design.

La detrazione riguarderà l'intera estensione longitudinale dello strato per tutto il tratto omogeneo verificato e sarà pari allo 0,2% del prezzo del conglomerato sul prezzo di Capitolato, al netto del ribasso, d'asta.

Qualora i valori derivanti dai controlli dovessero superare del 30% i valori dichiarati, l'Amministrazione avrà facoltà di richiedere la produzione di un nuovo mix design a giustificazione delle difformità rilevate corredato di uno studio comparativo tra la nuova miscela rispetto alla miscela inizialmente proposta, attraverso prove di fatica (UNI EN 12697-24) e di ormaimento (UNI EN 12697-22).

Aderenza tra gli strati detrazioni

Qualora i valori rilevati alla prova con Leutner test dovessero superare i limiti previsti nelle presenti Prescrizioni Tecniche, la DL ha facoltà di applicare una detrazione del 5% calcolata sul prezzo dell'emulsione bituminosa al netto del ribasso d'asta.

B.3.4 - NORME PER LA MISURAZIONE DEI LAVORI

Per tutte le opere dell'appalto le varie quantità di lavoro saranno determinate con misure geometriche o a peso in relazione a quanto previsto sull'elenco prezzi.

Particolarmente si conviene quanto appresso:

a) misure geometriche

Verranno utilizzate per quei tratti di tappeto a tutta sezione eseguiti su strade sufficientemente sagomate che consentano la stesa del tappeto di spessore uniforme, come richiesto dalla voce di Capitolato.

In questo caso la misurazione verrà effettuata al metro quadrato.

La determinazione in contraddittorio, dello spessore medio da effettuarsi a cura e spese dell'Impresa, avverrà mediante carotaggio e sarà determinato con la media aritmetica degli spessori rilevati in diverse sezioni della pavimentazione.

Non verranno contabilizzati i maggiori quantitativi di materiale impiegato oltre le prescrizioni, né la maggiore altezza media dello strato del tappeto di usura.

Qualora venissero riscontrati spessori inferiori a quelli prescritti, verrà effettuata una detrazione in percentuale sul prezzo di Capitolato, pari alla percentuale dello spessore mancante rispetto a quello richiesto, aumentata del 50%. (es: spessore richiesto cm. 3,00, spessore rilevato cm. 2,70; percentuale mancante = 10% - detrazione da effettuare = 15%).

b) misura in fornitura su autocarro a peso.

Per l'esecuzione delle risagomature e per tutte le pavimentazioni eseguite su piani stradali deformati, ove non sia possibile determinare uno spessore medio sufficientemente preciso, la misura dei materiali avverrà sugli autocarri a mezzo pesa del frantoio; la D.L. si riserva, con onere a carico dell'Impresa, la facoltà di effettuare controlli a mezzo di pesa pubblica o di altra pesa omologata, anche sull'intera fornitura. In caso di controlli saltuari, su pesa pubblica o altra pesa omologata, ove fossero così riscontrate differenze in meno oltre la tolleranza ammessa dell'1% sul peso del materiale dichiarato dall'impresa, a tutte le forniture precedenti non verificate come sopra, saranno apportate detrazioni pari alla percentuale di peso mancante rispetto a quello dichiarato sulla bolla dell'impresa, aumentate del 50%.

C - TRATTAMENTI SUPERFICIALI (omissis)

C.2 - TRATTAMENTI SUPERFICIALI MONOSTRATO E DOPPIOSTRATO (omissis)

D - SEGNALEMENTO DEI TRATTI DI STRADA OGGETTO DI INTERVENTO

Si intende altresì a carico dell'Impresa il segnalamento dei tratti pavimentati con cartelli di "Segni orizzontali in rifacimento" (Fig. II 391 D.P.R. 495/1992).

Il segnalamento dei tratti pavimentati è comprensivo del mantenimento in perfetto stato dei segnali fino a completa realizzazione della necessaria segnaletica orizzontale (sia in caso quest'ultima spetti alla Provincia, sia in caso spetti all'Impresa aggiudicataria); tale adempimento è compensato nella voce relativa agli Oneri per la sicurezza di cantiere non soggetti a ribasso d'asta, prevista in Elenco Prezzi.

E - SEGNALETICA ORIZZONTALE E SEGNI SULLA CARREGGIATA

E.1 - MODALITA' DI ESECUZIONE DEI LAVORI E CARATTERISTICHE GENERALI DELLE VERNICI

- a)** I lavori dovranno essere eseguiti a perfetta regola d'arte secondo i disegni di progetto, gli ordini, la istruzioni e le prescrizioni della Direzione Lavori. Le misure delle varie opere di segnaletica stradale orizzontale saranno quelle di progetto, quelle ordinate dalla Direzione Lavori o prescritte dal Regolamento di esecuzione del Codice della Strada.
- b)** Tutta la segnaletica orizzontale che forma oggetto del presente appalto, costituita da linee longitudinali, trasversali ed altri segni, dovrà essere ben visibile nelle ore diurne e nelle ore notturne se sottoposta alla luce dei fari degli autoveicoli. Verranno impiegate a tale scopo delle "VERNICI RIFRANGENTI" fornite dall'appaltatore. Tali vernici saranno di "TIPO PREMISCELATO" o "SENZA

PERLINE DI VETRO" (in caso di tecnica di post-spruzzatura delle perline di vetro) di colore previsto dal Codice della Strada per segnalazioni stradali, dovranno essere applicate in modo uniforme e dovranno aderire perfettamente su ogni tipo di pavimentazione stradale .

- c) La vernice verrà posta in opera a spruzzo, con aerografi e con compressore d'aria, nella misura minima di kg. 1,0 per mq 1,20 di superficie.
- d) Per l'esecuzione della segnaletica orizzontale dovranno essere impiegate delle macchine traccialinee idonee alla perfetta esecuzione delle linee di mezzzeria o delimitazioni laterali, dovranno avere le dimensioni ed un ingombro tale da non costituire intralcio alla circolazione stradale durante il corso dei lavori, dovranno essere munite degli appositi dispositivi luminosi di sicurezza ed i serbatoi sotto pressione dovranno essere dotati del foglio di collaudo rilasciato dall' ISPESEL. Per la formazione delle doppie linee di mezzerie o laterali, dovrà essere usata una macchina traccialinee attrezzata con il relativo gruppo di aerografi che consente la perfetta esecuzione di due righe contemporaneamente.
- e) Macchine diverse, che a giudizio insindacabile della D.L. non fossero in grado di eseguire perfettamente i lavori richiesti, dovranno essere allontanate dal cantiere.
- f) L'appaltatore prima di eseguire i lavori di segnaletica dovrà accertarsi che il manto stradale sia asciutto, pulito esente da untuosità, ghiaino, sabbia, terriccio, polvere, ecc.
- g) L'esecuzione della segnaletica orizzontale dovrà avvenire esclusivamente su superficie stradale perfettamente asciutta con una temperatura dell'aria non inferiore ai 10°C ed un'umidità relativa non superiore al 70% (settanta per cento).
- h) L'appaltatore dovrà garantire la perfetta efficienza della segnaletica per un periodo di mesi sei data di esecuzione dei lavori. In caso contrario la Direzione dei Lavori, dopo aver eseguito gli opportuni controlli, potrà far ripetere tratti di segnaletica ritenuti non sufficientemente idonei.
- i) L'appaltatore dovrà provvedere, in caso di passaggio sulla vernice fresca di veicoli o altri soggetti, al ripristino a perfetta regola d'arte della segnaletica orizzontale ed alla cancellazione con sovrapposizione di vernice opaca di colore simile all'asfalto, dei segni o delle tracce di vernice lasciate sul manto stradale.

E.2 - QUALITÀ E PROVENIENZA DEI MATERIALI

I materiali occorrenti per la produzione delle vernici formanti oggetto della presente parte seconda del capitolato, qualunque sia la loro provenienza, dovranno essere della migliore qualità nelle rispettive loro specie e si intenderanno accettati solo quando, a giudizio insindacabile della Direzione dei Lavori, saranno riconosciuti conformi alle prescrizioni.

Salvo speciali disposizioni, tutti i materiali forniti dovranno provenire da fabbriche, stabilimenti, depositi ecc. scelti ad esclusiva cura dell'appaltatore, il quale non potrà quindi accampare eccezione alcuna qualora in corso di fornitura i materiali non fossero più rispondenti ai requisiti prescritti .

E.3 - VERNICI SPARTITRAFFICO DI TIPO PREMISCELATO

a) Caratteristiche generali delle vernici

Per la vernice bianca il pigmento colorante sarà costituito esclusivamente da biossido di titanio rutilo, è consentito un taglio fino al 30% con del biossido di titanio anatasio;

Per quella gialla il pigmento colorante sarà costituito da cromato di piombo.

Il liquido portante deve essere del tipo oleo-resinoso modificato con clorocaucciù, il fornitore dovrà indicare i solventi contenuti nella vernice i quali dovranno avere le caratteristiche conformi alla legge del 05.03.1973.

La vernice dovrà essere di tipo premiscelato e cioè contenere sfere di vetro mescolate durante il processo di fabbricazione, così che dopo l'essiccamento e successiva esposizione delle sfere dovuta all'usura dello strato superficiale di vernice stesa sulla pavimentazione stradale, la segnaletica con essa formata svolga una efficiente funzione di guida nelle ore notturne.

La vernice dovrà essere omogenea, ben macinata e di consistenza liscia ed uniforme, non dovrà fare crosta né diventare gelatinosa od ispessire. La vernice dovrà essere facilmente rimescolabile mediante l'uso di una spatola, non presentare delle sedimentazioni nel fondo del barattolo e dovrà conservare le caratteristiche richieste per sei mesi dalla data di consegna.

La vernice non dovrà assorbire grassi, olii ed altre sostanze tali da causare la formazione di macchie di alcun tipo e la sua composizione chimica dovrà essere tale che, durante i mesi estivi, anche se applicata su pavimentazioni bituminose, non dovrà presentare traccia di affioramento di sostanze bituminose.

Sui contenitori della vernice dovrà essere stampigliato il nome del produttore e dovrà essere applicata un'etichetta con la sigla "PROVINCIA DI MODENA" per Indicare che il prodotto è stato fabbricato in modo conforme a quanto richiesto da codesta Amministrazione.

Sull'etichetta oltre alla sigla "PROVINCIA DI MODENA" dovrà essere indicato il numero di lotto e la data di produzione della vernice.

b) Composizione

VERNICE BIANCA :

biossido di titanio	14 – 15 % p.p.
componenti inorganici	19 – 21 % p.p.
componenti organici non volatili (veicolo)	14 – 15 % p.p.

solventi 21 – 24 % p.p.
 microsfere di vetro premiscelate 32 – 34 % p.p.
 Le microsfere di vetro premiscelate dovranno avere una distribuzione granulometrica contenuta nell'intervallo 63-210 micron ed un indice di rifrazione superiore ad 1,5

VERNICE GIALLA :

cromato basico di piombo 9 – 10 % p.p.
 componenti inorganici 25 – 26 % p-p.
 componenti organici non volatili (veicolo) 14 – 15 % p-p.
 solventi 21 – 24 % p.p.
 microsfere di vetro premiscelate 32 – 34 % p.p.

Le microsfere di vetro premiscelate dovranno avere una distribuzione granulometrica contenuta nell'intervallo 63-210 micron ed un indice di rifrazione superiore ad 1,5

c) Idoneità di applicazione

La vernice dovrà essere adatta per essere applicata sulla pavimentazione stradale con le normali macchine spruzzatrici e dovrà produrre una linea consistente e piena, della larghezza richiesta.

Potrà essere consentita l'aggiunta di piccole quantità di diluente fino al massimo del 4% in peso.

d) Essiccazione

La vernice applicata in spessori di 380 micron di film umido dovrà essiccare in 30' con temperature comprese fra 15° C e 40° C e con umidità inferiore al 70 %, trascorso tale periodo di tempo il film di vernice non dovrà staccarsi né annerire se sottoposto al passaggio degli autoveicoli in transito.

Il tempo di essiccamento verrà controllato secondo la norma A.S.T.M. – D/711-55.

e) Viscosità

La vernice nello stato in cui viene consegnata, dovrà avere una consistenza tale da poter essere agevolmente spruzzata con le macchine traccialinee. La vernice che cambi consistenza entro sei mesi dopo la consegna sarà considerata non rispondente a questo requisito. La viscosità della vernice rilevata con lo STORMER VISCOSIMETER a 25° C dovrà essere compresa fra 87-95 Unità Krebs. Tale consistenza dovrà essere mantenuta inalterata per almeno 6 mesi dalla data di consegna.

f) Colore

La vernice bianca dovrà essere conforme al colore RAL 9016 , la vernice gialla dovrà essere corrispondente al colore RAL 1003. La determinazione del colore sarà fatta in laboratorio dopo l'essiccamento della stessa per 24 ore. La vernice non dovrà contenere alcun elemento colorante organico e non dovrà scolorire al sole.

g) Peso specifico

Il peso specifico della vernice bianca e/o gialla potrà variare da 1,660 e 1,750 kg./lt a 25° C (ASTM –1478).

h) Residuo secco

Il residuo secco della vernice sarà compreso fra il 76 % ed il 79% in peso sia per la vernice bianca che per quella gialla.

i) Contenuto di pigmento

Il contenuto in biossido di titanio (nella pittura bianca) non dovrà essere inferiore al 14 % in peso e quello del cromato di piombo (nella vernice gialla) non inferiore al 9 % in peso.

l) Perline di vetro

La percentuale in peso delle microsfere di vetro contenute in ogni Kg. di pittura deve essere compresa fra il 32 ed il 34%, sia per la vernice bianca, sia per quella gialla. La granulometria delle microsfere premiscelate dovrà essere conforme alle seguenti caratteristiche:

SETACCIO ASTM N.	LUCE NETTA IN MM.	% PASSANTE IN PESO
70	0,210	98 -100
140	0,105	15 - 55
230	0,063	0 - 10

L'indice di rifrazione delle microsfere di vetro dovrà essere superiore a 1,5 (norma UNI 9394 /89).

La microsfere di vetro dovranno essere trasparenti, prive di lattiginosità ed almeno per l'80% del peso totale dovranno avere forma sferica.

m) Solventi e diluenti

I solventi dovranno essere conformi alle norme vigenti .

n) Potere coprente

Il potere coprente delle vernici dovrà essere superiore a 1,3 mq./ kg.

o) Resistenza

La vernice dovrà avere una buona resistenza all'abrasione, agli agenti atmosferici, all'azione dei cloruri di sodio, calcio, magnesio, carburanti ed olii minerali.

p) Resistenza al derapaggio

Le prove di resistenza al derapaggio della segnaletica orizzontale verranno eseguite con i tempi riportati nella tabella dell'Art. 61 – “Requisiti prestazionali e prove sulla segnaletica orizzontale”. Le misure saranno effettuate con apparecchio SKID TESTER ed il valore assoluto non dovrà essere inferiore a 45 unità SRT.

E.4 - ESECUZIONE DI PROVE SUI MATERIALI

In correlazione a quanto prescritto nel precedente articolo circa la qualità e le caratteristiche dei materiali per la loro accettazione, l'appaltatore sarà obbligato a prestarsi in ogni tempo alle prove sulle vernici già impiegate o da impiegare nonché a quelle su campioni da prelevarsi nel magazzino.

Tra i recipienti di vernice consegnata per una normale fornitura ne verranno prelevati due, in forma di fornitura originale, a scelta dell'Amministrazione Provinciale ai quali verranno applicati i sigilli di garanzia firmati dall'appaltatore. Uno dei detti campioni servirà per le eventuali analisi di laboratorio alle quali la vernice sarà sottoposta se la Direzione Lavori lo riterrà necessario, mentre l'altro potrà servire per ulteriori accertamenti in caso di contestazione. Le prove saranno effettuate presso un laboratorio legalmente riconosciuto dallo Stato, scelto dall'Amministrazione Provinciale.

E.5 - ACCETTAZIONE E RIFIUTO

Le vernici usate per i lavori previsti dovranno essere accompagnate da una dichiarazione di conformità dei prodotti forniti alle prescrizioni contenute nel presente capitolato ed ai criteri che assicurano la qualità della fabbricazione ai sensi delle norme UNI EN ISO 9002/94.

In modo particolare dovranno risultare:

peso per litro a 25° C., tempo di essiccazione, viscosità, percentuale di pigmento, percentuale di sostanze non volatili, peso di cromato di piombo e del biossido di titanio per Kg. di pittura gialla o bianca, percentuale in peso delle sfere di vetro, gradazione delle sfere e percentuale di sfere rotonde, tipo di solvente da usarsi per diluire e quantità raccomandata d'applicazione della pittura.

Qualora la vernice non risulti conforme ad una o più caratteristiche richieste, la Direzione Lavori, a suo insindacabile giudizio ne potrà imporre al fornitore la sostituzione a sua cura e spese, compreso ogni onere per la sostituzione, con altra vernice idonea.

E.6 - REQUISITI PRESTAZIONALI E PROVE SULLA SEGNALETICA ORIZZONTALE

Tutta la segnalazione orizzontale deve essere chiaramente ben visibile e definita sia di giorno che di notte, anche in presenza di pioggia con fondo stradale bagnato e tale da svolgere effettivamente funzione di guida, in particolare nelle ore notturne per gli autoveicoli sotto l'azione della luce dei fari.

Le caratteristiche prestazionali minime dei materiali utilizzati sono quelle riportate nella seguente tabella:

	PARAMETRI DI VALUTAZIONE						
	Coefficiente di luminanza retroriflessa per segnaletica orizzontale asciutta RL [mcd/m²/lux]			Coefficiente di luminanza in condizioni di illuminazione diffusa QD [mcd/ m²/lux]			Resistenza al derapaggio SRT
	dopo 30 giorni	dopo 180 giorni	dopo 365 giorni	dopo 30 giorni	dopo 180 giorni	dopo 365 giorni	
Segnaletica permanente (bianco)	150	100	100	130	130	100	45
Segnaletica temporanea (giallo)	150			100			45

RL Retroriflessione in condizioni di illuminazione con i proiettori dei veicoli espressa come coefficiente di luminanza retroriflessa $R_L > 60 \text{ mcd.m}^{-2}.\text{lx}^{-1}$.

QD Riflessione alla luce diurna o in presenza di illuminazione stradale espresso come coefficiente di luminanza in condizioni di illuminazione diffusa $Q_d > 100 \text{ mcd.m}^{-2}.\text{lx}^{-1}$.

SRT Resistenza al derapaggio espresso in unità SRT ≥ 45

La corrispondenza dei valori indicati nella tabella, verrà verificata attraverso prove eseguite da laboratori certificati, su incarico del committente.

A nostre cure e spese, si procederà al monitoraggio della segnaletica stradale orizzontale in zone significative scelte dal committente, su cui verranno effettuate le misure (RL – QD – SRT) in diversi momenti: dopo 30 gg. e dopo 180 gg. dall'applicazione.

Con l'inizio dei lavori, l'Impresa è tenuta a comunicare settimanalmente tramite lettera o fax, le progressive chilometriche di inizio e fine della tratta interessata e la data di applicazione della segnaletica orizzontale: a partire da tale data verranno conteggiati i 30 e 180 giorni in cui eseguire le prove sulla segnaletica orizzontale. Tale comunicazione non ha valore a fini contabili. Qualora venga a mancare detta comunicazione verranno ritenuti validi i "rapportini" comunicati dal personale operaio della Provincia.

Dette prove verranno eseguite in contraddittorio con l'Impresa appaltante. Se l'Impresa, malgrado l'invito scritto di Questa amministrazione non interviene, le prove avranno luogo ugualmente alla presenza di due testimoni estranei all'Amministrazione e le relative spese saranno poste a carico dell'Impresa.

Qualora dalle prove eseguite emergano valori inferiori a quelli imposti dalla tabella di cui sopra, la ditta appaltatrice sarà tenuta a proprie cure e spese **entro il termine massimo di 15 gg.** dalla comunicazione scritta della D.L. al rifacimento della segnaletica orizzontale contestata per l'intera tratta oggetto del monitoraggio (con riferimento alle progressive chilometriche comunicate o rilevate dal personale della Provincia) e alla stessa ditta verranno imputate le spese per le prove sulla segnaletica, (quantificate in € 1.000,00 + IVA) per la verifica della nuova vernice stesa.

Qualora la segnaletica non conforme non venga ripristinata a seguito di una seconda ulteriore ed ultima comunicazione della D.L. Questa Amministrazione appaltatrice provvederà ad incamerare la cauzione riportata allo specifico articolo: "Cauzioni per difformità dei requisiti prestazionali della segnaletica orizzontale".

E.7 - NORME PER LA MISURAZIONE E VALUTAZIONE DELLA SEGNALETICA ORIZZONTALE

La misurazione delle segnalazioni orizzontali sarà effettuata a metro lineare di vernice effettivamente posata per strisce bianche o gialle della larghezza da cm 12 a cm 30.

In corrispondenza di accessi privati o di piccola strada podereale, la eventuale striscia laterale sarà eseguita a tratteggio di piccolissima modulazione, ad esempio cm 100 di pieno e cm 100 di intervallo, e solo in tal caso verrà conteggiata a ml vuoto per pieno. La misurazione sarà effettuata a metro quadrato di superficie effettiva per linee aventi larghezza superiore a cm 30.

Per gli attraversamenti pedonali, per le zebraure e le isole spartitraffico in vernice, si misurerà la superficie effettivamente verniciata, valutando a metro quadrato le strisce di larghezza superiore a cm 30 ed a metro lineare le eventuali strisce perimetrali inferiori a cm 30.

Per scritte, la superficie sarà ragguagliata a metro quadrato, vuoto per pieno, considerando il minimo rettangolo circoscritto a ciascuna lettera.

Si precisa che la lettera "i" a ragguagliata alle altre lettere.

Per simboli di forma triangolare la superficie sarà ragguagliata a metro quadrato, vuoto per pieno, considerando l'area del triangolo.

Per le frecce direzionali, si considererà il prezzo di striscia per l'asta rettilinea della freccia, mentre per le teste di freccia si computerà la superficie in base alla loro effettiva figura.

E.8 - COORDINAMENTO DELL'ESECUZIONE DEI LAVORI E RICHIESTA SQUADRA AGGIUNTIVA DI POSA SEGNALETICA

L'Impresa ha l'obbligo di predisporre settimanalmente il programma dei lavori in accordo con la D.L. e di avvertire 48 ore prima dell'inizio dei lavori, l'Assistente della Provincia competente di zona.

I lavori dovranno essere condotti quotidianamente in accordo con l'Assistente di zona, al quale dovranno essere inoltrate preventivamente le eventuali sospensioni dei lavori.

Essendo necessario provvedere al tracciamento della segnaletica orizzontale di numerosi chilometri di strade in tempi rapidi la D.L. potrà ordinare in qualsiasi momento all'Impresa la disponibilità di una seconda squadra di posa di segnaletica orizzontale, (aggiuntiva rispetto alla prima), corredata delle necessarie macchine, attrezzature e materiali ect. per dare il lavoro eseguito a perfetta regola d'arte.

TABELLA «A» - PARTI DI LAVORAZIONI OMOGENEE - CATEGORIE CONTABILI
ai fini della contabilità e delle varianti in corso d'opera - articolo 5

<i>n.</i>	<i>Designazione delle categorie (e sottocategorie) omogenee dei lavori</i>	<i>Euro</i>	<i>In %</i>	
1	Conglomerati bituminosi	94.406,85	77,33%	
2	Segnaletica orizzontale	27.676,00	22,67%	
	<i>Parte 1 - Totale lavoro A MISURA (articolo 26)</i>	122.082,85	100,00%	
a)	Totale importo esecuzione lavori (base d'asta)	122.082,85		
	<i>Oneri per la sicurezza</i>	2.296,10		
b)	Totale oneri per la sicurezza A MISURA (articolo 26)	2.296,10	100,00%	
	TOTALE DA APPALTARE (somma di a + b)	124.378,95		

PROVINCIA DI MODENA
AREA LAVORI PUBBLICI
SERVIZIO MANUT. OO.PP/STRADE

LAVORI DI
INTERVENTI DI RIPARAZIONE DEI DANNI A SEGUITO DEL DISSESTO IDROGEOLOGICO
DIFFUSO SULLA VIABILITA' PROVINCIALE DI MODENA
AREA SUD EST - 1° LOTTO

Progetto esecutivo approvato con determinazione del Dirigente del _____ n. _____
del _____

Progetto esecutivo:

--

Direzione dei lavori:

--

Progetto esecutivo e direzione lavori opere in c.a. Progetto esecutivo e direzione lavori impianti

--	--

Coordinatore per la progettazione: _____

Coordinatore per l'esecuzione: _____

Durata stimata in uomini x giorni: Notifica preliminare in data:

Responsabile unico dell'intervento: _____

IMPORTO DEL PROGETTO: Euro _____

IMPORTO LAVORI A BASE D'ASTA: Euro _____

ONERI PER LA SICUREZZA: Euro _____

IMPORTO DEL CONTRATTO: Euro _____

Gara in data _____, offerta di Euro _____ pari al ribasso del ____ %

Impresa esecutrice: _____

con sede _____

Qualificata per i lavori dell_ categori_: _____, classifica _____(000.000)

_____, classifica _____(000.000)

_____, classifica _____(000.000)

direttore tecnico del cantiere:

<i>subappaltatori:</i>	<i>per i lavori di</i>		<i>importo lavori</i>
	<i>categoria</i>	<i>descrizione</i>	<i>subappaltati</i>
			<i>In Euro</i>

Intervento finanziato con fondi (*ovvero*)

Intervento finanziato con

inizio dei lavori _____ con fine lavori prevista per il _____

prorogato il _____ con fine lavori prevista per il _____

Ulteriori informazioni sull'opera possono essere assunte presso l'ufficio provinciale

telefono: _____ fax: _____ http: // www. _____.it E-mail:

_____@_____.it

TABELLA «C» - ELEMENTI PRINCIPALI DELLA COMPOSIZIONE DEI LAVORI

	<i>Elemento di costo</i>	<i>Euro</i>	<i>incidenza</i>	<i>%</i>
1)	Manodopera	12.437,89	10,00	%
2)	Materiale	77.082,55	61,97	%
3)	Trasporti (ql/Km)	22.736,47	18,28	%
4)	Noleggi	9.825,94	7,90	%
4)	Oneri per la sicurezza	2.296,10	1,85	%

TOTALE		124.378,95	100,00	%
--------	--	-------------------	---------------	---

<i>squadra tipo:</i>			
Operai specializzati	n.		4
Operai qualificati	n.		2
Manovali specializzati	n.		2

TABELLA D - CRONOPROGRAMMA

GIORNI	SEGNALAMENTO	ASFALTAURA	ESECUZIONE S.O	SEGNALAMENTO
1	SP 21	SP 21		
2		SP 21		
3		SP 21		
4		SP 21		
5		SP 21	SP 21	
6			SP 21	SP 21
7	SP 33	SP 33		
8		SP 33		
9		SP 33		
10		SP 33		
11		SP 33		
12		SP 33	SP 33	SP 33
13	SP 324	SP 324		
14		SP 324		
15			SP 324	SP 324