



## Provincia di Modena

Dipartimento di Presidenza  
Programmazione faunistica

Direttore di Area MASETTI FERRUCCIO

Determinazione n° 59 del 28/02/2011

### OGGETTO :

AZIENDA FAUNISTICO VENATORIA "LA SELVA". RINNOVO AUTORIZZAZIONE 2011-2017 CON MODIFICA.\_

L'art.16 della Legge 11/02/1992 n.157 e successive modifiche ed integrazioni stabilisce che le Regioni possono autorizzare su richiesta degli interessati l'istituzione di aziende faunistiche venatorie.

L'art.43 della Legge Regionale 15/02/1994 n.8 e successive modifiche ed integrazioni demanda alle Amministrazioni Provinciali la competenza di autorizzare l'istituzione delle aziende faunistico venatorie in conformità del predetto art.16 della Legge 157/1992 e nei limiti indicati nel Piano Faunistico Venatorio Provinciale.

La Deliberazione di Giunta della Regione Emilia-Romagna 10/06/2002 n.969 ha approvato le "Direttive relative alla istituzione ed alla gestione tecnica delle aziende venatorie".

La Deliberazione del Consiglio della Provincia di Modena 06/02/2008 n.23 ha approvato il Piano Faunistico venatorio Provinciale (PFVP).

Con Determinazione del Dirigente n.466 del 19/12/2003 è stata rilasciata la autorizzazione alla istituzione della Azienda Faunistico Venatoria (AFV) "La Selva" situata nel Comune di Montese (MO) e Sestola (MO) (Matricola ID UTG 162), per il periodo 2003-2010.

Il Sig. Samorì Daniele, nato a Pavullo nel Frignano (MO) il 24/07/1961 (codice fiscale SMR DNL 61L24 G393W) e residente a Montese (MO) in via Seretti n.27, in qualità di Concessionario della AFV "La Selva", ha presentato in data 25/03/2009 (Prot. 30896 del 26/03/2009) istanza volta ad ottenere la modifica dei confini dell'azienda in riduzione di Ha 14,4, approvata con determina n. 347 del 28/12/2009.

Il Sig. Samorì Daniele, nato a Pavullo nel Frignano (MO) il 24/07/1961 (codice fiscale SMR DNL 61L24 G393W) e residente a Montese (MO) in via Seretti n.27, in qualità di Concessionario della AFV "La Selva" in scadenza, ha presentato in data 29/06/2010 la domanda, registrata agli atti con Prot.64884 del 30/06/2010, per ottenere il rinnovo dell'autorizzazione per la AFV medesima, unitamente agli allegati previsti dalla normativa.

E' stata data comunicazione di avvio del procedimento con nota Prot. 68519, 68539 68510 del 13/07/2010 ai diretti interessati.

In data 21/12/2010 (prot. n. 114882 del 22/12/2010) l'ATC MO2 ha chiesto di valutare l'opportunità del rinnovo delle concessioni delle aziende venatorie con particolare attenzione alla verifica della sussistenza dei requisiti necessari.

Sono pervenute diverse comunicazioni scritte di proprietari relativi al dissenso/revoca all'inclusione dei terreni in proprietà (rif. prot. 63534 del 25/06/2010).

Si è preso atto degli allegati alla domanda di cui al prot. .64884 del 2010, tra cui:

- a) Scheda riassuntiva dei dati della Azienda venatoria;
- b) Carta Topografica Regionale (CTR) in scala 1:25.000 della zona opportunamente delimitata nei propri confini perimetrali;
- c) Planimetria dell'azienda riportata su CTR in scala 1:10.000 in cui sono riportate le tipologie ambientali tra le quali: boschi a prevalenza di querce, carpini, seminativi non irrigui, prati stabili, aree con vegetazione arbustiva e/o erbacea con alberi sparsi, desumibili dalla Carta dell'utilizzazione reale del suolo;
- d) Rappresentazione delle situazioni faunistiche di particolare interesse su CTR in scala 1:10.000 e descrizione della localizzazione delle strutture relative misure gestionali;
- e) Elenco dei proprietari o conduttori dei fondi inclusi completo dei dati catastali;
- f) Elenco dei nominativi dei proprietari dei fondi inclusi coattivamente completo dei dati catastali;
- g) dichiarazioni sostitutive di atto di notorietà dei proprietari o conduttori, singoli o associati, dei fondi rustici compresi nell'AFV attestanti il rilasciato assenso;
- h) Mappa catastale dei terreni che si intendono includere nell'AFV;
- i) Piano tecnico pluriennale di conservazione e di ripristino ambientale;
- j) Richieste scritte inviate a mezzo raccomandata dal Concessionario dell'AFV ai proprietari e conduttori dei fondi per i quali non è stato possibile ottenere l'assenso e dei quali è stata richiesta l'inclusione coattiva per motivate ragioni tecniche a norma dell'articolo 43, comma 4 della Legge Regionale 15/02/1994 n.8 e successive modifiche ed integrazioni.

L'esame istruttorio effettuato dall'Ufficio Programmazione Faunistica in relazione alla documentazione sopraelencata ha avuto esito positivo, con la specificazione che:

- a) la superficie dell'AFV, in sede di verifica, è stata calcolata utilizzando lo strumento informatico a cui si è fatto ricorso per la definizione della Superficie Agro-Silvo-Pastorale (SASP) dei Comprensori Omogenei del vigente PFVP;
- b) è stata accertata, mediante l'adozione di una specifica "scheda di pre-valutazione tecnica", la situazione ambientale e faunistica della AFV e controllato il raggiungimento degli obiettivi contenuti nel piano di conservazione e di ripristino ambientale, nonché di quelli contenuti nei piani di assestamento e di prelievo per la AFV, al fine di stabilire se sussistano le condizioni per il rinnovo delle autorizzazioni medesime;
- c) è stata valutata la necessità di adeguamento degli attuali confini aziendali per diverse motivazioni tra le quali: l'adeguamento del perimetro su confini naturali e/o maggiormente identificabili; percentuale di non assenzienti concentrate in sub-aree aziendali ed in zone estromissibili senza compromettere la normale gestione aziendale; problemi di pubblica sicurezza. Lo Scrivente Servizio ha inviato al Concessionario una proposta di adeguamento dei confini (Prot. 105697 del 22/11/2010) alla quale è stato dato riscontro positivo con note del 15/12/2010 (Prot. 112791 e 112758) e relativo adeguamento della documentazione;
- d) è stata valutata la richiesta pervenuta in data 15/02/2011 (Prot. 14109) a nome e per conto dei proprietari dei fondi accatastati al Foglio 73 del Comune di Montese ai Mappali 5-6-7-13-17 in cui si esprimeva formalmente la volontà di esclusione degli stessi in virtù della nuova perimetrazione aziendale, precedentemente comunicata ai richiedenti in risposta a specifica richiesta di accesso agli atti;
- e) si rende necessario, tenuto conto di quanto stabilito nel Capitolo 1, Paragrafo 5, lettera a) delle Direttive tecniche approvate dalla DGR n.969/2002, provvedere all'inclusione coattiva dei terreni per i quali non è stato possibile ottenere l'assenso, ai sensi dell'articolo 43 comma 4 della Legge Regionale 15/02/1994 n.8 e successive modifiche ed integrazioni, valutato:

- che tali terreni si trovano in una posizione tale che non sono estromissibili senza compromettere la gestione ed il funzionamento dell'AFV;
  - che tali terreni si trovano in una posizione tale che, anche se confinanti con il perimetro aziendale, l'esclusione degli stessi provocherebbe uno scollamento da confini naturali;
  - l'opportunità di una gestione faunistica uniforme e continuativa nel tempo del territorio ricompreso nei confini naturali della AFV stessa.
- f) relativamente ai terreni ricadenti in Comune di Montese di cui al foglio 53 partt. 47-48-54 per i quali il Sig. Biagini Romano (co-proprietario/conduuttore) ha rilasciato l'assenso all'inclusione e il Sig. Dallari Dario (co-proprietario) ha manifestato il dissenso all'inclusione, si ritiene opportuno procedere per i motivi sopra richiamati all'inclusione coattiva degli stessi terreni per la quota-parte in dissenso;
- g) la superficie totale dei terreni sottoposti ad inclusione coattiva è di Ha 51,06 pari al 7,67% del totale (valore inferiore al limite massimo del 10% previsto dall'art.43, comma 4 della Legge Regionale 15/02/1994 n.8).

La superficie interessata dalla proposta di adeguamento dei confini della AFV "La Selva", interessa unità territoriali di gestione (UTG) afferenti all'ATC MO2, nonché zone di girata e braccata afferenti allo stesso ATC.

Considerate le autorizzazioni già rilasciate dalla U.O. Programmazione Faunistica per l'annata venatoria 2010/2011, ed in particolare per quanto concerne la caccia di selezione (Determina n. 154 del 01/06/2010) e la caccia collettiva al cinghiale (Determina n. 277 del 15/09/2010 e Determina n. 290 del 22/09/2010), si ritiene opportuno far decorrere la validità del presente atto dal giorno successivo al termine dell'attività venatoria 2010/2011 e pertanto consentire al concessionario di provvedere all'apposizione delle tabelle perimetrali ed all'attività di gestione faunistico-venatoria a partire da tale data.

Al fine di ottemperare all'adeguamento ed alla successiva analisi dei documenti tecnico-amministrativi presentati dall'istante, in virtù della proposta di adeguamento dei confini di cui sopra, sono stati prorogati i termini dell'autorizzazione della AFV "La Selva" al 28/02/2011 con Delibera di Giunta n. 484 del 14/12/2010; individuando inoltre nel 15/01/2011 quale termine per la presentazione della documentazione integrativa.

La DGR n.969/2002 stabilisce che il documento autorizzatorio debba contenere la specificazione degli obblighi posti a carico del titolare dell'AFV. A tal fine il Sig. Samorì Daniele ha dichiarato nella domanda di rinnovo che:

- svolgerà la funzione di Direttore il Sig. Samorì Daniele, residente a Montese (MO) in via Seretti n.27;
- svolgerà la funzione di sostituto del Direttore il Sig. Leoni Alessandro, residente a Montese (MO) in via Casellina n.255;
- di impegnarsi ad assicurare la vigilanza all'interno dell'AFV previo guardia in possesso del decreto di guardia giurata venatoria rilasciato dal Prefetto di Modena, nella persona di Leoni Alessandro.

La U.O. Programmazione Faunistica, ai sensi del succitato art.16 della Legge Statale n.157/1992, all'Istituto Superiore per la Protezione e Ricerca Ambientale (ISPRA), la richiesta (Prot. 96679 del 25/10/2010) di parere sul rinnovo dell'AFV in oggetto, trasmettendo fra l'altro copia del Piano tecnico poliennale di conservazione e di ripristino ambientale e la scheda di pre-valutazione del Piano medesimo, come prevede il comma 11, punto 1 della DGR 969/2002.

L'ISPRA ha espresso parere favorevole al rinnovo con lettera Prot. 36568/T-B38A del 27/12/2010, registrata agli atti con Prot.115775 del 27/12/2010.

Si ritiene di dover provvedere in merito alla richiesta suddetta e che non sussistono motivi ostativi al rinnovo.

Il responsabile del procedimento è la Dott. Ferruccio Masetti.

Si informa che il titolare del trattamento dei dati personali forniti dall'interessato è la Provincia di Modena, con sede in Modena, viale Martiri della Libertà 34, e che il Responsabile del trattamento dei medesimi dati è il Direttore dell'Area Dipartimento di Presidenza.

Le informazioni che la Provincia deve rendere ai sensi dell'art. 13 del D.lgs. 196/2003 sono contenute nel "Documento Privacy", di cui l'interessato potrà prendere visione presso la segreteria dell'Area Dipartimento di Presidenza della Provincia di Modena e nel sito internet dell'Ente [www.provincia.modena.it](http://www.provincia.modena.it).

Per quanto precede,

### **il Dirigente determina**

- 1) di accogliere per le motivazioni indicate in premessa la richiesta del Sig. Samorì Daniele, nato a Pavullo nel Frignano (MO) il 24/07/1961 (codice fiscale SMR DNL 61L24 G393W) e residente a Montese (MO) in via Seretti n.27, e di autorizzare il rinnovo dell'Azienda Faunistico Venatoria "La Selva", sita nel Comune di Montese (MO) e Sestola (MO) a condizione che il rinnovo dell'AFV avvenga conformemente ai documenti allegati alla domanda e nel rispetto delle caratteristiche tecniche rappresentate dal Piano tecnico pluriennale di conservazione e di ripristino ambientale nonché nel pieno rispetto delle prescrizioni conseguenti alle indicazioni tecniche esposte dalla Scrivente U.O. nella scheda di pre-valutazione;
- 2) di dare atto che:
  - a) il concessionario dell'AFV "La Selva" è: Samorì Daniele;
  - b) la durata dell'autorizzazione è di anni 7 (sette) a decorrere dalla data del 01/01/2011 al 31/12/2017;
  - c) la superficie complessiva della zona interessata è: Ha 665,32 (seicentosessantacinque/32), totalmente di Superficie Agro-Silvo-Pastorale;
  - d) i Comuni interessati sono: Montese (MO) e Sestola (MO);
  - e) il Comprensorio omogeneo interessato è: C2;
  - f) la Matricola – Codice identificativo univoco della AFV è: UTG 162;
  - g) i confini dell'AFV "La Selva" sono quelli identificati dalla cartografia allegata alla presente determinazione e facente parte integrante della medesima;
  - h) i confini dell'AFV "La Selva", in virtù delle modifiche citate in premessa, dovranno essere adeguate e conformi come da cartografia allegata quale parte integrante del presente atto; di stabilire che l'adeguamento dei confini decorrerà dal giorno successivo al termine dell'attività venatoria 2010/2011;
  - i) la vigilanza all'interno dell'AFV deve essere assicurata secondo l'impegno del concessionario come indicato in premessa;
  - j) gli obblighi cui il Concessionario dovrà far fronte all'atto e nel corso della validità dell'autorizzazione sono i seguenti: la gestione dell'AFV deve avvenire conformemente alla normativa in materia, ed in particolare alla DGR 969/2002, al PFVP, al Piano tecnico pluriennale di conservazione e di ripristino ambientale allegato alla domanda di rinnovo di cui in premessa, alla scheda di pre-valutazione allegata alla richiesta di parere inviata all'ISPRA e al parere dell'ISPRA citati in premessa;
- 3) di disporre, per le ragioni tecniche contenute in premessa, alla inclusione coattiva nell'AFV "La Selva" dei terreni per i quali non è stato possibile ottenere l'assenso, ai sensi dell'articolo 43, comma 4 della Legge Regionale 15/02/1994 n.8 e successive modifiche ed integrazioni, per la durata di anni sette (dal 01/01/2011 al 31/12/2017) e, conseguentemente, di comunicare la inclusione coattiva medesima ai proprietari o conduttori, di cui all'allegato A) della presente determina e facente parte integrante della medesima;
- 4) di stabilire la misura e le modalità di pagamento della indennità dovuta a proprietari o conduttori dissenzienti di cui al punto precedente: € 5,16 (cinque/16) per terreni incolti ed € 10,32 (dieci/32) per terreni coltivati per ogni ettaro di terreno sottoposto ad inclusione coattiva, da pagarsi

annualmente o in unica soluzione secondo gli accordi degli interessati con il Concessionario dell'AFV, salvo eventuali adeguamenti qualora dovessero intervenire;

- 5) di stabilire che il versamento della Tassa di Concessione Regionale alla Regione Emilia-Romagna dovrà essere effettuato annualmente in conformità alle disposizioni di legge vigenti in materia;
- 6) di stabilire che l'apposizione delle tabelle è a carico del concessionario che deve effettuarla in modo visibile e deve curarne la manutenzione;
- 7) di stabilire che la validità temporale dell'autorizzazione rilasciata con il presente atto, avrà comunque validità settennale (scadenza: 31/12/2017) a decorre dal 01/01/2011;
- 8) di stabilire che per quanto non previsto specificamente da questo atto la presente autorizzazione è rilasciata alle condizioni della Legge Nazionale 11/02/1992 n.157 articolo 16 e della Legge Regionale 15/02/1994 n.8 articoli n.43 e n.44 e successive modifiche ed integrazioni nonché delle Direttive regionali in materia approvate con Deliberazione della Giunta Regionale n.969 del 10/06/2002 e del Piano Faunistico Venatorio Provinciale;
- 9) di inviare il presente atto al Concessionario dell'AFV "La Selva", ai proprietari o conduttori dei terreni per i quali è stata disposta l'inclusione coattiva, alla Polizia Provinciale, all'ATC MO2 e alla Regione Emilia-Romagna (Settore Tributi);
- 10) di informare che contro il presente provvedimento può essere presentato ricorso giurisdizionale avanti al Tribunale Amministrativo Regionale entro 60 giorni nonché ricorso straordinario al Capo dello Stato entro 120 giorni; entrambi i termini decorrenti dalla comunicazione del presente atto all'interessato.

Il Direttore di Area MASETTI FERRUCCIO

Originale Firmato Digitalmente

*(da sottoscrivere in caso di stampa)*

Si attesta che la presente copia, composta di n..... fogli, è conforme all'originale firmato digitalmente.

Modena, lì .....

Protocollo n. \_\_\_\_\_ del \_\_\_\_\_

**Elenco dei terreni da includere per motivazioni tecniche nell'Azienda Faunistico Venatoria "La Selva", per i quali non è stato possibile ottenere l'assenso all'inclusione da parte dei proprietari o conduttori.**

**RINNOVO 2011-2017**

Comune	Foglio	Particella	Ettari	Proprietà
Montese	73	3	0,18	Balestri Adriana Balestri Fabio
Montese	64; 72	86; 12-41	1,01	Balestri Claudio Bertuzzi Fernanda
Montese	63	20 (200)	4,03	Balestri Dolores
Sestola	36	1-16	0,48	Ballarini Francesca Corradi Giacomo Corradi Roberto Corradi Rossella
Montese	50; 51	145-146-176-192-217;50-74	4,96	Baraccani Giampietro Baraccani Giovanni
Montese	62	5-122-123-124-136-138	2,97	Bazzani Corina
Montese	71	56	2,25	Bazzani Elide
Montese	71	45-47-68-103-105	2,95	Bazzani Marisa
Montese	64	18	0,18	Bedini Francesca Pittoni Candido
Montese	72	105	0,46	Bernardoni Argentina Bernardoni Germano Bernardoni Giancarlo Bernardoni Letizia Bernardoni Maria Bernardoni Sara Bernardoni Serena Bernardoni Silvia Dallari Anna Dallari Dario Dallari Giovanni Dallari Ida Dallari Ivanna Ferroni Sergio Ferroni Silvana Ferroni Vilma Ronchi Erminio Smurinich Angela
Montese	49	88	0,10	Bertoni Alda Bertoni Artemisia Bertoni Corinto Bertoni Erminio Bertoni Franco Bertoni Marisa Bertoni Sergio Biagini Prima Fiorini Erio
Montese	72	71	0,56	Bertuzzi Giacomo
Montese	62	70-75-76-80-84-88	3,99	Bettini Rino Luciani Maria Pasini Annibale Pasini Carlo Pasini Gian Pasini Mario

Comune	Foglio	Particella	Ettari	Proprietà
				Pasini Romeo Pasini Silvia Pasini Teresina
Montese	63; 64	46; 21	0,70	Biagini Domenico Biagini Giuseppe Dallari Maria
Montese	63	40	0,24	Biagini Elvira
Montese	72	14-29	0,63	Biagini Maria Michelini Raffaele
Montese	71	53	0,17	Bigini Giuseppina
Montese	70	10	0,16	Bonaccorsi Clemente
Montese	63	50	0,85	Cinelli Gianni
Montese	64	26	1,98	Credi Alessandro Credi Roberto Giovanni
Montese	53	47-48-54 *	0,97 * (2,92 )	Dallari Dario *
Montese	81	22-27	0,48	Ferrari Agnese Monari Ermanno Monari Lopoldo
Montese	72	22-136	0,86	Ferrari Elisabetta
Montese	72	44	0,92	Ferrari Ovidio
Montese	72	55	0,52	Giacobazzi Clelia
Montese	63	62-66-67-68	1,30	Giacobazzi Sergio
Montese	70	16	0,16	Guidotti Amadio
Montese	72	57	0,42	Guidotti Anna Guidotti Giovanni Guidotti Natale
Montese	72	121-122	0,56	Guidotti Elsa Guidotti Ilaria
Montese	72	42-68	1,29	Guidotti Giuseppina Guidotti Maria
Montese	72	103	0,76	Maranelli Maria Michelini Armando Michelini Carlo Michelini Cristina Michelini Elmira Michelini Erminio Michelini Esterina
Montese	73	28	2,75	Mariani Fernando
Montese	73	4	0,48	Mariani Maria
Montese	70	6	0,35	Melchiorri Gino
Montese	72	106-117	1,72	Michelini Edilio Passini Gilda
Montese	63; 64; 72	17; 37-53-66; 24	4,86	Milani Cosimo Milani Ermina Milani Giuseppina Milani Lorenza Milani Maria
Montese	63	29	0,52	Nini Giuseppe
Montese	62	63	0,20	Parrocchia di San Giovanni Battista in Rocchetta Sandri di Sestola
Montese	71; 72	2; 59-116-118	1,79	Passini Gilda
Montese	64	19	0,29	Passini Paola
Montese	64	67	0,59	Tintorri Francesco Tintorri Maria Cristina Tintorri Paola Tintorri Teresa

Comune	Foglio	Particella	Ettari	Proprietà
Montese	72	61	0,42	Zanni Ezio Zanni Ilve Zanni Marisa Zanni Tiziana

\* terreni in inclusione coattiva per la quota di 1/3

<b>SUPERFICIE TOTALE AFV "LA SELVA"</b>	<b>Ha</b>	<b>665,32</b>	<b>100,00%</b>
<b>SUPERFICIE TERRENI COATTATI</b>	<b>Ha</b>	<b>51,06</b>	<b>7,67%</b>

**RINNOVO AFV "LA SELVA"**  
**COMUNE DI MONTESE E SESTOLA**  
**ID UTG 162 Ha 665.32 di sasp**

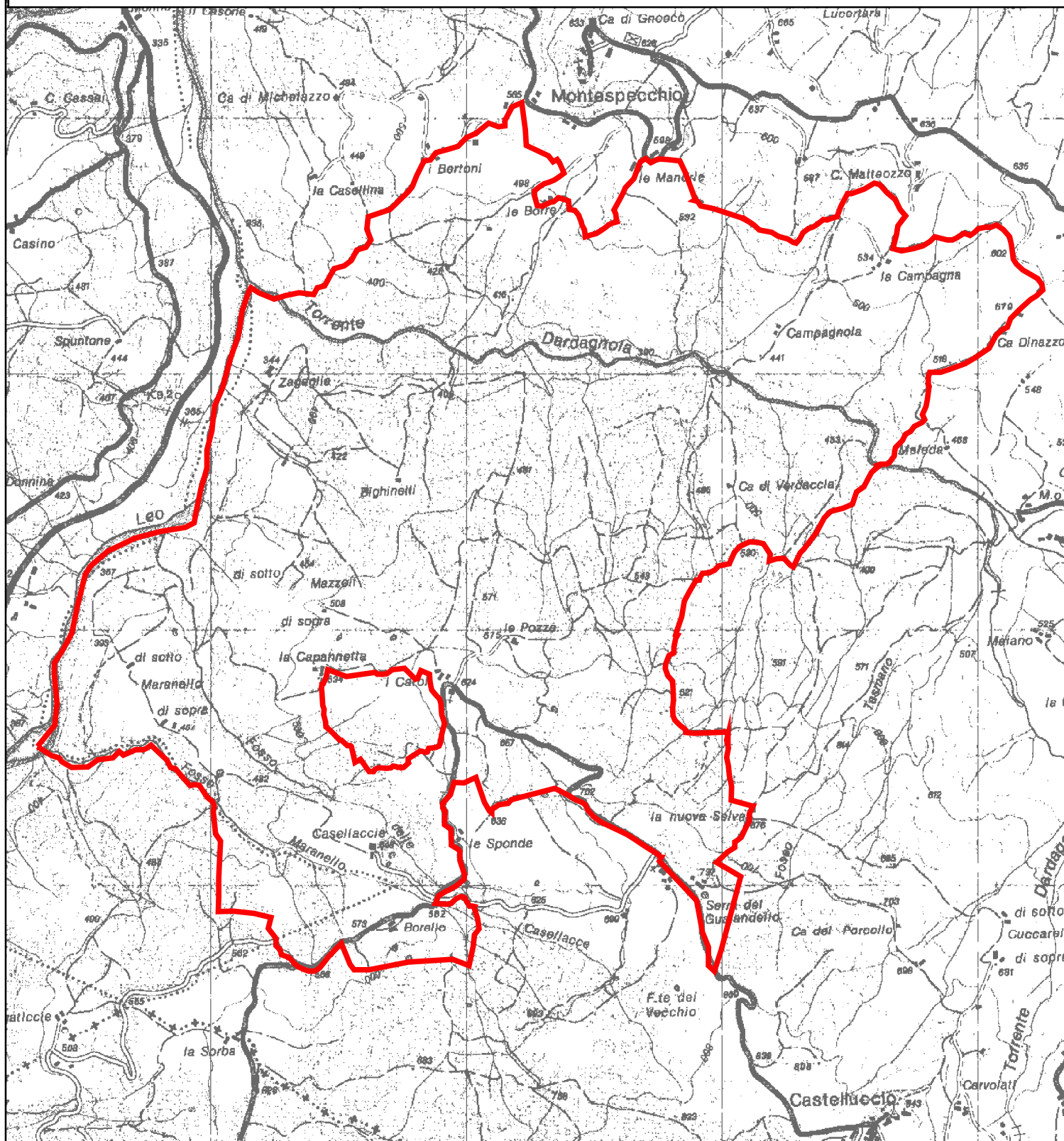

 confini\_AFV\_"LA SELVA"



1'000 500 0 Meters



Provincia di Modena  
Servizio Relazioni Istituzionali - U.O. Programmazione Faunistica