



Provincia di Modena

Area Tecnica
Edilizia
Interventi strutturali

Determinazione numero 2609 del 21/11/2025

OGGETTO: IIS. F. CORNI L.GO A. MORO 25 MODENA. NUOVA LINEA DI DISTRIBUZIONE DELL'ACQUA SANITARIA CON DELOCALIZZAZIONE DEL CONTATORE ESISTENTE. APPROVAZIONE VARIAZIONE UFFICIO DIREZIONE DEI LAVORI.

CUP G92B25001870003

Il Dirigente VITA ANNALISA

Con Determinazione n. 1839 del 01/09/2025 il Direttore Area Tecnica e R.u.p. Dott. Annalisa Vita ha approvato il progetto esecutivo dell'importo complessivo di € 40.000,00 di cui € 29.246,12 per lavori soggetti a ribasso di gara ed € 855,02 per oneri di sicurezza non ribassabili ed € 9.898,86 per somme a disposizione comprensivi di IVA al 22% sui lavori.

Con la medesima determinazione l'appalto è stato affidato all'operatore economico DM SERVICE DI COPPO MAURO assunta agli atti con prot. 29119 del 26/08/2025 che ha offerto un ribasso del 10% per un importo di € 26.321,51 per lavori (di cui € 5.021,08 per costo manodopera invariato rispetto al CSA) oltre ad € 855,02 per oneri della sicurezza (importo contrattuale € 27.176,53) oltre a € 5.978,84 per IVA al 22% per un importo complessivo pari a € 33.155,37.

Con la succitata determinazione veniva definito l'ufficio di Direzione Lavori nominato tra i dipendenti dell'Ente, così composto:

Direttore dei Lavori: per. Ind. Stefano Nappa

Direttore Operativo: geom. Massimiliano Pellizzola

L'operatore economico ha comunicato che intende subappaltare alcuni interventi o parte di essi ai sensi dell'art. 119 del D.Lgs 36/2023.

Ricorrono quindi le circostanze per redigere il Piano di sicurezza e coordinamento ai sensi del D.Lgvo 81/2008 e nominare il coordinatore per la sicurezza in fase di progettazione ed esecuzione ai sensi dell'art. 90 del succitato decreto legislativo.

In relazione alle professionalità del personale interno della Provincia, si ritiene di affidare l'incarico per lo svolgimento delle attività di coordinatore per la progettazione ed esecuzione dei lavori ai sensi del D.Lgs 81/2008 al geom. Massimiliano Pellizzola, a cui è affidata anche la direzione dei lavori.

Il responsabile del procedimento è Ing. Annalisa Vita, Direttrice Area Tecnica della Provincia di Modena.

Ai sensi dell'art. 13 del Regolamento europeo n. 679/2016, l'Ente Provincia di Modena, in qualità di "Titolare" del trattamento, è tenuta a fornire informazioni in merito all'utilizzo dei dati personali, consultabili nel sito internet dell'Ente:

<https://www.provincia.modena.it/servizi/urp/accessibilita-e-note-legali-del-sito/privacy/> .

Il Titolare del trattamento dei dati personali di cui alla presente Informativa è l'Ente Provincia di Modena, nella persona del Presidente della Provincia pro-tempore, con sede in Modena, Viale Martiri della libertà n. 34, CAP 41121.

L'Ente Provincia di Modena ha designato quale Responsabile della protezione dei dati la società Lepida S.c.p.A., contattabile tramite e-mail dpo-team@lepida.it oppure telefonicamente al numero 051/6338860.

L'Ente ha designato i Responsabili del trattamento nelle persone dei Direttori d'Area in cui si articola l'organizzazione provinciale, che sono preposti al trattamento dei dati contenuti nelle banche dati esistenti nelle articolazioni organizzative di loro competenza.

Per quanto precede,

DETERMINA

- 1) di approvare la modifica dell'Ufficio di Direzione Lavori, relativa al progetto in oggetto, per le motivazioni in premessa esposte che si intendono qui integralmente richiamate, con nomina immediata dei seguenti incarichi:
 - Direzione Lavori al dipendente in ruolo geometra Massimiliano Pellizzola
 - Coordinatore in fase di progettazione ed esecuzione al dipendente in ruolo geom. Massimiliano Pellizzola
- 2) Di approvare il piano di sicurezza e coordinamento allegato al presente atto che diventa parte integrante dei documenti posti a base di contratto.
- 3) di stabilire che le attività oggetto del presente affidamento si intendono ricomprese all'interno della normale attività di istituto ed accedono all'incentivazione di cui all'art. 45 del D.Lgs. 36/23 e s.m.i. nelle forme e con le modalità previste dal vigente regolamento interno in materia approvato con Atto del Presidente n. 92 del 04/05/2023;
- 4) di dare atto che il codice CUP è il n. G92B25001870003;
- 5) di dare atto che la presente determinazione non comporta impegno di spesa;
- 6) di provvedere alla pubblicazione del presente atto sul sito della Provincia di Modena, "Amministrazione trasparente, Provvedimenti" come prescritto dal D.Lgs.n. 33/2013 e ss.mm.ii.;
- 7) di informare che contro il presente provvedimento può essere presentato ricorso giurisdizionale avanti al Tribunale Amministrativo Regionale nei termini di legge.

Il Dirigente
VITA ANNALISA

(Sottoscritto digitalmente ai sensi
dell'art. 21 D.Lgs n 82/2005 e s.m.i.)

INDIRIZZO CANTIERE:

Largo Aldo Moro 25 - Modena (MO)

OPERA DA REALIZZARE:

IIS FERMO CORNI IN LARGO MORO A MODENA
NUOVA LINEA DI DISTRIBUZIONE DELL'ACQUA SANITARIA
CON DELOCALIZZAZIONE DEL CONTATORE ESISTENTE

COMMITTENTE:

PROVINCIA DI MODENA

PROVINCIA DI MODENA

FASCICOLO DELL'OPERA

Modello semplificato

**Redatto ai sensi dell'art. 91 comma 1b, allegato XVI del D.Lgs. 81/08 e s.m.i.
(conforme ai contenuti riportati dell'Allegato IV del DI del 9 Settembre 2014)**

Data: 16/10/2025	NOMINATIVO	FIRMA
Responsabile dei lavori	Vita Annalisa	
Coordinatore per la progettazione	Pellizzola Massimiliano Pellizzola Massimiliano	

Il coordinatore per la progettazione

Sommario

Premessa	3
Scheda I: Descrizione sintetica dell'opera ed individuazione dei soggetti interessati	4
Scheda II-1 Misure preventive e protettive in dotazione dell'opera ed ausiliarie	6
Apparecchi igienico sanitari - Sanitari riparazione	6
Apparecchi igienico sanitari - Sanitari sostituzione	8
Area esterna - Pavimentazioni riparazione superfici stradali	10
Area esterna - Recinzioni coloritura mura di recinzione	13
Area esterna - Recinzioni controllo dello stato	16
Area esterna - Recinzioni riparazione muri di recinzione	19
Area esterna - Recinzioni ripresa protezione	22
Area esterna - Recinzioni verniciatura recinzioni in ferro	25
Centrale termica - Valvole di sicurezza taratura (ritaratura)	28
Distribuzione acqua fredda e terminali - Contatori, saracinesche, rubinetti incassati ed esterni riparazione	30
Distribuzione acqua fredda e terminali - Diramazioni interne riparazione	33
Impianto elettrico - Alimentazione riparazione	36
Impianto elettrico - Reti di distribuzione e terminali revisione	40
Impianto elettrico - Reti di distribuzione e terminali sostituzione	44
Scheda II-3 Informazioni sulle misure preventive e protettive in dotazione dell'opera necessarie per pianificare la realizzazione in condizioni di sicurezza e modalità di utilizzo e di controllo dell'efficienza delle stesse	48
Scheda III-1 Elenco e collocazione degli elaborati tecnici relativi all'opera nel proprio contesto	52
Firme	53

Premessa

Il presente fascicolo tecnico dell'opera (in sigla FTO) viene redatto durante la progettazione dell'opera in riferimento al singolo cantiere secondo il modello semplificato contenuto nell'allegato IV del Decreto Interministeriale 9 settembre 2014. Il documento contiene le informazioni utili ai fini della prevenzione e della protezione dai rischi cui sono esposti i lavoratori tenendo conto delle specifiche norme di buona tecnica e dell'allegato II del documento UE 26 maggio 1993.

Scheda I: Descrizione sintetica dell'opera ed individuazione dei soggetti interessati**Descrizione sintetica dell'opera**

IIS FERMO CORNI IN LARGO MORO A MODENA
 NUOVA LINEA DI DISTRIBUZIONE DELL'ACQUA SANITARIA
 CON DELOCALIZZAZIONE DEL CONTATORE ESISTENTE

Durata effettiva dei lavori

Inizio lavori:	03/11/2025	Fine lavori:	03/12/2025
-----------------------	------------	---------------------	------------

Indirizzo del cantiere

Largo Aldo Moro 25 - Modena (MO)

Committente

Ragione sociale	PROVINCIA DI MODENA
Legale rappresentante	Ing. Annalisa Vita
Indirizzo	Viale Jacopo Barozzi - Modena (MO)
Codice Fiscale	01375710363
Partita IVA	01375710363
Recapiti telefonici	059209111
Email/PEC	info@provincia.modena.it provinciadimodena@cert.provincia.modena.it

Committente

Ragione sociale	PROVINCIA DI MODENA
Indirizzo	Viale Jacopo Barozzi - Modena (MO)
Codice Fiscale	01375710363
Partita IVA	01375710363
Recapiti telefonici	059209111
Email/PEC	info@provincia.modena.it provinciadimodena@cert.provincia.modena.it

Coordinatore per la progettazione

Cognome e Nome	Pellizzola Massimiliano
Indirizzo	Viale Jacopo Barozzi - Modena (MO)
Codice Fiscale	PLMSM72R25D548F
Recapiti telefonici	059209655
Email/PEC	pellizzola.m@provincia.modena.it provinciadimodena@cert.provincia.modena.it
Luogo e data nascita	Ferrara 25/10/1972
Ente rappresentato	PROVINCIA DI MODENA

Coordinatore per la progettazione

Cognome e Nome	Pellizzola Massimiliano
Indirizzo	Viale Jacopo Barozzi - Modena (MO)

Fascicolo con le caratteristiche dell'opera

Codice Fiscale	PLMSM72R25D548F
Recapiti telefonici	059209655
Email/PEC	pellizzola.m@provincia.modena.it provinciadimodena@cert.provincia.modena.it
Luogo e data nascita	Ferrara 25/10/1972
Ente rappresentato	PROVINCIA DI MODENA

Coordinatore per l'esecuzione	
Cognome e Nome	Pellizzola Massimiliano
Indirizzo	Viale Jacopo Barozzi - Modena (MO)
Codice Fiscale	PLMSM72R25D548F
Recapiti telefonici	059209655
Email/PEC	pellizzola.m@provincia.modena.it provinciadimodena@cert.provincia.modena.it
Luogo e data nascita	Ferrara 25/10/1972
Ente rappresentato	PROVINCIA DI MODENA

Responsabile dei lavori	
Cognome e Nome	Vita Annalisa
Indirizzo	Viale Jacopo Barozzi - Modena (MO)
Codice Fiscale	VTINLS72E56H769A
Recapiti telefonici	059209111
Email/PEC	vita.a@provincia.modena.it provinciadimodena@cert.provincia.modena.it
Ente rappresentato	PROVINCIA DI MODENA

Scheda II-1 Misure preventive e protettive in dotazione dell'opera ed ausiliarie

Codice scheda: SCHEDA II-1-1	Oggetto della manutenzione: Apparecchi igienico sanitari - Sanitari	Tipologia dei lavori riparazione
Tipo di intervento		Rischi individuati
		Punture, tagli, abrasioni. Lesioni dorso lombari.

Punti critici	Misure preventive e protettive in dotazione dell'opera	Misure preventive e protettive ausiliarie
Accessi ai luoghi di lavoro	Non sono previste misure preventive e/o protettive.	Impiegare unicamente scale portatili semplici e/o doppie conformi alle caratteristiche indicate dalla norma vigente e solo nei casi previsti dalla stessa.
Approvvigionamento e movimentazione attrezzature	Utilizzare l'ascensore esistente nel rispetto e nei limiti delle norme specifiche.	Accertarsi che le caratteristiche delle attrezzature da lavoro impiegate rispondano ai requisiti previsti dalla normativa vigente. Accertarsi che l'uso delle attrezzature da lavoro risponda alle disposizioni dettate dalla normativa vigente. Consultare la scheda tecnica ed i manuali d'uso e manutenzione delle attrezzature utilizzate.
Approvvigionamento e movimentazione materiali	Utilizzare l'ascensore esistente nel rispetto e nei limiti delle norme specifiche.	In base alla tipologia specifica del rifiuto conferire i materiali di risulta a discarica autorizzata. Nella movimentazione dei carichi a mano rispettare scrupolosamente le indicazioni previste dalla norma di riferimento. Consultare la scheda tecnica dei prodotti utilizzati. Delimitare, una volta individuata, l'area di stoccaggio per i materiali di risulta. Movimentare i materiali utilizzando le apposite attrezzature in modo conforme. Utilizzare attrezzature per movimentazione carichi con caratteristiche conformi alla norma vigente in materia.
DPI	Non sono previste misure preventive e/o protettive.	Impiegare guanti protettivi.

Punti critici	Misure preventive e protettive in dotazione dell'opera	Misure preventive e protettive ausiliarie
		Utilizzare i DPI conformemente a quanto disposto dalla normativa vigente.
Igiene sul lavoro	Illuminare e ventilare adeguatamente l'ambiente di lavoro secondo le direttive impartite dalla normativa vigente.	Riferirsi scrupolosamente alle misure di sicurezza riportate nelle schede tecniche dei prodotti impiegati. Ove possibile areare ed illuminare adeguatamente il luogo di lavoro impiegando sistemi portatili idonei e sicuri. Proteggere i lavoratori dalla presenza di agenti nocivi.
Impianti di alimentazione e di scarico	Per le lavorazioni di breve durata è consentito allacciarsi all'impianto elettrico domestico esistente.	Utilizzare prolunghe con grado di protezione IP 67. E' possibile utilizzare le prese CEE, ovvero le prese domestiche, presenti all'interno del luogo di lavoro, solo per lavori di breve entità. Adoperare macchinari ed apparecchiature elettriche conformi ai requisiti stabiliti dalla normativa vigente in materia. Accertarsi del corretto svuotamento dell'impianto idrico di alimentazione.
Interferenze e protezioni terzi	Vietare accessi esistenti alla zona interessata dai lavori.	Delimitare e segnalare con idonea cartellonistica l'area di intervento. Nei lavori in quota, impedire la caduta accidentale di utensili assicurandoli all'operatore e/o custodendoli all'interno di apposite guaine. Predisporre adeguate schermature dell'area di lavoro atte a proteggere terzi dalla eventuale proiezione di schizzi e/o materiali. Vietare l'accesso all'area sottostante i lavori ovvero predisporre sistema di protezione contro la caduta di materiali dall'alto.
Sicurezza dei luoghi di lavoro	Non sono previste misure preventive e/o protettive.	Allontanare i materiali infiammabili durante l'uso della fiamma. Le scale doppie non devono superare i 5 metri di altezza; verificare l'efficienza del sistema che contiene l'apertura della scala. Rispettare i vincoli, le indicazioni e le prescrizioni dettate dalla norma di riferimento.

Codice scheda: SCHEDA II-1-2	Oggetto della manutenzione: Apparecchi igienico sanitari - Sanitari	Tipologia dei lavori sostituzione
Tipo di intervento		Rischi individuati
		Punture, tagli, abrasioni.

Punti critici	Misure preventive e protettive in dotazione dell'opera	Misure preventive e protettive ausiliarie
Accessi ai luoghi di lavoro	Non sono previste misure preventive e/o protettive.	Impiegare unicamente scale portatili semplici e/o doppie conformi alle caratteristiche indicate dalla norma vigente e solo nei casi previsti dalla stessa.
Approvvigionamento e movimentazione attrezzature	Utilizzare l'ascensore esistente nel rispetto e nei limiti delle norme specifiche.	Accertarsi che le caratteristiche delle attrezzature da lavoro impiegate rispondano ai requisiti previsti dalla normativa vigente. Accertarsi che l'uso delle attrezzature da lavoro risponda alle disposizioni dettate dalla normativa vigente. Consultare la scheda tecnica ed i manuali d'uso e manutenzione delle attrezzature utilizzate.
Approvvigionamento e movimentazione materiali	Utilizzare l'ascensore esistente nel rispetto e nei limiti delle norme specifiche.	In base alla tipologia specifica del rifiuto conferire i materiali di risulta a discarica autorizzata. Nella movimentazione dei carichi a mano rispettare scrupolosamente le indicazioni previste dalla norma di riferimento. Consultare la scheda tecnica dei prodotti utilizzati. Delimitare, una volta individuata, l'area di stoccaggio per i materiali di risulta. Movimentare i materiali utilizzando le apposite attrezzature in modo conforme. Utilizzare attrezzature per movimentazione carichi con caratteristiche conformi alla norma vigente in materia.
DPI	Non sono previste misure preventive e/o protettive.	Impiegare guanti protettivi. Utilizzare i DPI conformemente a quanto disposto dalla normativa vigente.

Punti critici	Misure preventive e protettive in dotazione dell'opera	Misure preventive e protettive ausiliarie
Igiene sul lavoro	Illuminare e ventilare adeguatamente l'ambiente di lavoro secondo le direttive impartite dalla normativa vigente.	Riferirsi scrupolosamente alle misure di sicurezza riportate nelle schede tecniche dei prodotti impiegati. Ove possibile areare ed illuminare adeguatamente il luogo di lavoro impiegando sistemi portatili idonei e sicuri. Proteggere i lavoratori dalla presenza di agenti nocivi.
Impianti di alimentazione e di scarico	Per le lavorazioni di breve durata è consentito allacciarsi all'impianto elettrico domestico esistente.	Utilizzare prolunghe con grado di protezione IP 67. E' possibile utilizzare le prese CEE, ovvero le prese domestiche, presenti all'interno del luogo di lavoro, solo per lavori di breve entità. Adoperare macchinari ed apparecchiature elettriche conformi ai requisiti stabiliti dalla normativa vigente in materia. Accertarsi del corretto svuotamento dell'impianto idrico di alimentazione.
Interferenze e protezioni terzi	Vietare accessi esistenti alla zona interessata dai lavori.	Delimitare e segnalare con idonea cartellonistica l'area di intervento. Nei lavori in quota, impedire la caduta accidentale di utensili assicurandoli all'operatore e/o custodendoli all'interno di apposite guaine. Predisporre adeguate schermature dell'area di lavoro atte a proteggere terzi dalla eventuale proiezione di schizzi e/o materiali. Vietare l'accesso all'area sottostante i lavori ovvero predisporre sistema di protezione contro la caduta di materiali dall'alto.
Sicurezza dei luoghi di lavoro	Non sono previste misure preventive e/o protettive.	Allontanare i materiali infiammabili durante l'uso della fiamma. Le scale doppie non devono superare i 5 metri di altezza; verificare l'efficienza del sistema che contiene l'apertura della scala. Rispettare i vincoli, le indicazioni e le prescrizioni dettate dalla norma di riferimento.

Codice scheda: SCHEDA II-1-3	Oggetto della manutenzione: Area esterna - Pavimentazioni	Tipologia dei lavori riparazione superfici stradali
Tipo di intervento		Rischi individuati
		Tagli, abrasioni, punture (contatti con attrezzature e materiali). Urti, colpi, impatti, compressioni (contatti con materiali). Investimenti. Lesioni dorso lombari (sollevamento manuale dei carichi).

Punti critici	Misure preventive e protettive in dotazione dell'opera	Misure preventive e protettive ausiliarie
Accessi ai luoghi di lavoro	Non sono previste misure preventive e/o protettive.	Non sono previste misure preventive e/o protettive.
Approvvigionamento e movimentazione attrezzature	Non sono previste misure preventive e/o protettive.	Accertarsi che le caratteristiche delle attrezzature da lavoro impiegate rispondano ai requisiti previsti dalla normativa vigente. Accertarsi che l'uso delle attrezzature da lavoro risponda alle disposizioni dettate dalla normativa vigente. Consultare la scheda tecnica ed i manuali d'uso e manutenzione delle attrezzature utilizzate.
Approvvigionamento e movimentazione materiali	Non sono previste misure preventive e/o protettive.	In base alla tipologia specifica del rifiuto conferire i materiali di risulta a discarica autorizzata. Nella movimentazione dei carichi a mano rispettare scrupolosamente le indicazioni previste dalla norma di riferimento. Consultare la scheda tecnica dei prodotti utilizzati. Delimitare, una volta individuata, l'area di stoccaggio per i materiali di risulta. Movimentare i materiali utilizzando le apposite attrezzature in modo conforme. Utilizzare attrezzature per movimentazione carichi con caratteristiche conformi alla norma vigente in materia.
DPI	Non sono previste misure preventive e/o protettive.	Utilizzare scarpe di sicurezza e guanti. In condizioni di bassa visibilità, gli operatori che agiscono in area

Punti critici	Misure preventive e protettive in dotazione dell'opera	Misure preventive e protettive ausiliarie
		transitata, devono indossare un capo ad alta visibilità di colore giallo o arancione o con applicazione di strisce rifrangenti di colore grigio/argento come previsto dalla norma di riferimento. Utilizzare scarpe di sicurezza, sistema anticaduta e guanti protettivi. Utilizzare i DPI conformemente a quanto disposto dalla normativa vigente.
Igiene sul lavoro	Non sono previste misure preventive e/o protettive.	Riferirsi scrupolosamente alle misure di sicurezza riportate nelle schede tecniche dei prodotti impiegati. Ove possibile areare ed illuminare adeguatamente il luogo di lavoro impiegando sistemi portatili idonei e sicuri. Proteggere i lavoratori dalla presenza di agenti nocivi. Nei luoghi di lavoro all'aperto osservare scrupolosamente le prescrizioni imposte dalla normativa vigente ed indispensabili al mantenimento delle idonee condizioni lavorative, anche dal punto di vista igienico-sanitario. Rimuovere costantemente i materiali di risulta dal pavimento per evitare la creazione di ostacoli e camminamenti instabili per i lavoratori. Rimuovere dalla zona di lavoro materiale sporco o imbevuto di sostanze infiammabili quali vernici e solventi.
Impianti di alimentazione e di scarico	Per le lavorazioni di breve durata è consentito allacciarsi all'impianto elettrico domestico esistente.	Utilizzare prolunghes con grado di protezione IP 67. E' possibile utilizzare le prese CEE, ovvero le prese domestiche, presenti all'interno del luogo di lavoro, solo per lavori di breve entità. Adoperare macchinari ed apparecchiature elettriche conformi ai requisiti stabiliti dalla normativa vigente in materia. E' vietato, nei lavori all'aperto, l'uso di utensili elettrici portatili a tensione superiore a 220V verso terra.
Interferenze e protezioni terzi	Vietare accessi esistenti alla zona interessata dai lavori.	Delimitare e segnalare con idonea cartellonistica l'area di intervento. Proteggere con idonee barriere anti-caduta qualsiasi tipo di apertura sul piano di calpestio. Segnalare e delimitare la zona di lavoro all'interno di area

Punti critici	Misure preventive e protettive in dotazione dell'opera	Misure preventive e protettive ausiliarie
		<p>aperta al transito nelle modalità previste dal Codice della Strada (transenne, direzione obbligatoria e con segnaletici).</p> <p>Predisporre adeguate schermature dell'area di lavoro atte a proteggere terzi dalla eventuale proiezione di materiali e/o schizzi.</p>
Sicurezza dei luoghi di lavoro	Non sono previste misure preventive e/o protettive.	<p>Prima dell'utilizzo della taglierina elettrica nel taglio delle piastrelle, verificare il corretto funzionamento dell'apparecchio (ovvero procedere ad accensione e arresto), l'integrità dei cavi elettrici, la presenza delle protezioni meccaniche ed elettriche.</p>

Codice scheda: SCHEDA II-1-4	Oggetto della manutenzione: Area esterna - Recinzioni	Tipologia dei lavori coloritura mura di recinzione
Tipo di intervento		Rischi individuati
		Contatto con sostanze pericolose (solventi).

Punti critici	Misure preventive e protettive in dotazione dell'opera	Misure preventive e protettive ausiliarie
Accessi ai luoghi di lavoro	Non sono previste misure preventive e/o protettive.	<p>Impiegare unicamente scale portatili semplici e/o doppie conformi alle caratteristiche indicate dalla norma vigente e solo nei casi previsti dalla stessa.</p> <p>Per garantirsi l'accesso alla zona di lavoro in elevato è obbligatorio adoperare idonea opera provvisoria (ponte a sbalzo, ponteggio, ecc...).</p> <p>Adottare misure di protezione individuale per lavori temporanei in quota, conformemente a quanto indicato dalla normativa vigente in materia e dando sempre priorità all'adozione di idonee misure di protezione collettiva.</p> <p>L'accesso al luogo di lavoro temporaneo in quota avviene comunque tramite sistema di sollevamento adeguato conforme alle prescrizioni dettate dalla norma vigente.</p>
Approvvigionamento e movimentazione attrezzature	Non sono previste misure preventive e/o protettive.	<p>Impedire il deposito sopra le opere provvisorie, eccezion fatta per le attrezzature temporaneamente impiegate per lo svolgimento del lavoro.</p>
Approvvigionamento e movimentazione materiali	Non sono previste misure preventive e/o protettive.	<p>In base alla tipologia specifica del rifiuto conferire i materiali di risulta a discarica autorizzata.</p> <p>Utilizzare attrezzature per movimentazione carichi con caratteristiche conformi alla norma vigente in materia.</p> <p>Nella movimentazione dei carichi a mano rispettare scrupolosamente le indicazioni previste dalla norma di riferimento.</p> <p>Consultare, una volta acquisita, la scheda tecnica dei prodotti utilizzati.</p> <p>Impedire il deposito sopra le opere provvisorie, eccezion fatta</p>

Punti critici	Misure preventive e protettive in dotazione dell'opera	Misure preventive e protettive ausiliarie
		per il materiale temporaneamente impiegato per lo svolgimento del lavoro. La movimentazione dei carichi deve avvenire impiegando apposite attrezzature in modo conforme.
DPI	Non sono previste misure preventive e/o protettive.	Utilizzare facciale filtrante e guanti. Utilizzare i DPI conformemente a quanto disposto dalla normativa vigente.
Igiene sul lavoro	Illuminare e ventilare adeguatamente l'ambiente di lavoro secondo le direttive impartite dalla normativa vigente. Durante l'uso di vernici e solventi i locali devono essere opportunamente areati.	Riferirsi scrupolosamente alle misure di sicurezza riportate nelle schede tecniche dei prodotti impiegati. Proteggere i lavoratori dalla presenza di agenti nocivi. Nei luoghi di lavoro all'aperto osservare scrupolosamente le prescrizioni imposte dalla normativa vigente ed indispensabili al mantenimento delle idonee condizioni lavorative, anche dal punto di vista igienico-sanitario. Rimuovere immediatamente dalla zona di lavoro materiale sporco o imbevuto di sostanze infiammabili quali vernici e solventi.
Impianti di alimentazione e di scarico	Non sono previste misure preventive e/o protettive.	E' vietato, nei lavori all'aperto, l'uso di utensili elettrici portatili a tensione superiore a 220V verso terra.
Interferenze e protezioni terzi	Vietare accessi esistenti alla zona interessata dai lavori.	Delimitare e segnalare con idonea cartellonistica l'area di intervento. Nei lavori in quota, impedire la caduta accidentale di utensili assicurandoli all'operatore e/o custodendoli all'interno di apposite guaine. Segnalare e delimitare la zona di lavoro all'interno di area aperta al transito nelle modalità previste dal Codice della Strada (transenne, direzione obbligatoria e coni segnaletici). Predisporre adeguate schermature dell'area di lavoro atte a proteggere terzi dalla eventuale proiezione di materiali e/o schizzi. Vietare l'accesso all'area sottostante i lavori ovvero predisporre sistema di protezione contro la caduta di materiali dall'alto.
Sicurezza dei luoghi di lavoro	Non sono previste misure preventive e/o protettive.	Per garantirsi l'accesso alla zona di lavoro in elevato è

Punti critici	Misure preventive e protettive in dotazione dell'opera	Misure preventive e protettive ausiliarie
		<p>obbligatorio adoperare idonea opera provvisoria (ponte a sbalzo, ponteggio, ecc...).</p> <p>Accertarsi che i ponti siano correttamente allestiti ed utilizzati; in presenza di dislivelli superiori ai 2 metri, per l'esistenza di aperture, procedere all'applicazione di parapetti regolamentari. Le scale doppie non devono superare i 5 metri di altezza; verificare preventivamente l'efficienza del dispositivo che contiene l'apertura della scala.</p> <p>Controllare la planarità dello strumento di lavoro impiegato e la consistenza del terreno su cui è poggiato per evitare possibili ribaltamenti.</p>

Codice scheda: SCHEDA II-1-5	Oggetto della manutenzione: Area esterna - Recinzioni	Tipologia dei lavori controllo dello stato
Tipo di intervento		Rischi individuati
Controllo del grado di integrità (corrosione, deformazione elementi, perdita di elementi) e del grado delle finiture (bollature, screpolature, sfogliamento delle vernici, ecc.). Lubrificazione.		Abrasioni. Punture. Tagli. Contatto con sostanze tossiche.

Punti critici	Misure preventive e protettive in dotazione dell'opera	Misure preventive e protettive ausiliarie
Accessi ai luoghi di lavoro	Non sono previste misure preventive e/o protettive.	Impiegare unicamente scale portatili semplici e/o doppie conformi alle caratteristiche indicate dalla norma vigente e solo nei casi previsti dalla stessa. Per garantirsi l'accesso alla zona di lavoro in elevato è obbligatorio adoperare idonea opera provvisoria (ponte a sbalzo, ponteggio, ecc...).
Approvvigionamento e movimentazione attrezzature	Non sono previste misure preventive e/o protettive.	Adottare misure di protezione individuale per lavori temporanei in quota, conformemente a quanto indicato dalla normativa vigente in materia e dando sempre priorità all'adozione di idonee misure di protezione collettiva.
Approvvigionamento e movimentazione materiali	Non sono previste misure preventive e/o protettive.	Accertarsi che le caratteristiche delle attrezzature da lavoro impiegate rispondano ai requisiti previsti dalla normativa vigente. Accertarsi che l'uso delle attrezzature da lavoro risponda alle disposizioni dettate dalla normativa vigente. Consultare la scheda tecnica ed i manuali d'uso e manutenzione delle attrezzature utilizzate. Impedire la movimentazione dei ponti quando su di essi si trovano lavoratori o sovraccarichi. Adoperare le attrezzature di lavoro semoventi e/o mobili nel rispetto di quanto prescritto dalla norma di riferimento.
		Nella movimentazione dei carichi a mano rispettare scrupolosamente le indicazioni previste dalla norma di

Punti critici	Misure preventive e protettive in dotazione dell'opera	Misure preventive e protettive ausiliarie
		<p>riferimento.</p> <p>Consultare, una volta acquisita, la scheda tecnica dei prodotti utilizzati.</p>
DPI	Non sono previste misure preventive e/o protettive.	<p>Utilizzare scarpe di sicurezza e guanti protettivi.</p> <p>Utilizzare i DPI conformemente a quanto disposto dalla normativa vigente.</p>
Igiene sul lavoro	Non sono previste misure preventive e/o protettive.	<p>Riferirsi scrupolosamente alle misure di sicurezza riportate nelle schede tecniche dei prodotti impiegati.</p> <p>Ove possibile areare ed illuminare adeguatamente il luogo di lavoro impiegando sistemi portatili idonei e sicuri.</p> <p>Proteggere i lavoratori dalla presenza di agenti nocivi.</p> <p>Nei luoghi di lavoro all'aperto osservare scrupolosamente le prescrizioni imposte dalla normativa vigente ed indispensabili al mantenimento delle idonee condizioni lavorative, anche dal punto di vista igienico-sanitario.</p> <p>Rimuovere dalla zona di lavoro materiale sporco o imbevuto di sostanze infiammabili quali vernici e solventi.</p>
Impianti di alimentazione e di scarico	Non sono previste misure preventive e/o protettive.	E' vietato, nei lavori all'aperto, l'uso di utensili elettrici portatili a tensione superiore a 220V verso terra.
Interferenze e protezioni terzi	Vietare accessi esistenti alla zona interessata dai lavori.	<p>Durante le lavorazioni in quota impedire la caduta di utensili dall'alto assicurandoli all'operatore e/o custodendoli all'interno di apposite guaine.</p> <p>Segnalare e delimitare la zona di lavoro come previsto dal Codice della Strada (direzione obbligatoria e coni segnaletici, transenne, segnalazione di lavori in corso, ecc...).</p> <p>Predisporre adeguate schermature dell'area di lavoro atte a proteggere terzi dalla eventuale proiezione di materiali e/o schizzi.</p> <p>L'area sottostante ai lavori dev'essere interdetta oppure realizzare idonea protezione contro la caduta di materiali dall'alto.</p>
Sicurezza dei luoghi di lavoro	Non sono previste misure preventive e/o protettive.	Per garantirsi l'accesso alla zona di lavoro in elevato è obbligatorio adoperare idonea opera provvisoria (ponte a

Punti critici	Misure preventive e protettive in dotazione dell'opera	Misure preventive e protettive ausiliarie
		<p>sbalzo, ponteggio, ecc...).</p> <p>Accertarsi che i ponti siano correttamente allestiti ed utilizzati; in presenza di dislivelli superiori ai 2 metri, per l'esistenza di aperture, procedere all'applicazione di parapetti regolamentari. Le scale doppie non devono superare i 5 metri di altezza; verificare preventivamente l'efficienza del dispositivo che contiene l'apertura della scala.</p> <p>Controllare la planarità dello strumento di lavoro impiegato e la consistenza del terreno su cui è poggiato per evitare possibili ribaltamenti.</p> <p>Le sostanze infiammabili devono essere tenute lontane dalle fonti di calore.</p>

Codice scheda: SCHEDA II-1-6	Oggetto della manutenzione: Area esterna - Recinzioni	Tipologia dei lavori riparazione muri di recinzione
Tipo di intervento		Rischi individuati
		Tagli, abrasioni, punture (contati con attrezzi e materiali). Irritazione cutanea (contatto con cementi o additivi).

Punti critici	Misure preventive e protettive in dotazione dell'opera	Misure preventive e protettive ausiliarie
Accessi ai luoghi di lavoro	Non sono previste misure preventive e/o protettive.	<p>Impiegare unicamente scale portatili semplici e/o doppie conformi alle caratteristiche indicate dalla norma vigente e solo nei casi previsti dalla stessa.</p> <p>Per garantirsi l'accesso alla zona di lavoro in elevato è obbligatorio adoperare idonea opera provvisoria (ponte a sbalzo, ponteggio, ecc...).</p> <p>Adottare misure di protezione individuale per lavori temporanei in quota, conformemente a quanto indicato dalla normativa vigente in materia e dando sempre priorità all'adozione di idonee misure di protezione collettiva.</p> <p>L'accesso al luogo di lavoro temporaneo in quota avviene comunque tramite sistema di sollevamento adeguato conforme alle prescrizioni dettate dalla norma vigente.</p>
Approvvigionamento e movimentazione attrezzature	Non sono previste misure preventive e/o protettive.	<p>Impiegare unicamente scale portatili semplici e/o doppie conformi alle caratteristiche indicate dalla norma vigente e solo nei casi previsti dalla stessa.</p> <p>Per garantirsi l'accesso alla zona di lavoro in elevato è obbligatorio adoperare idonea opera provvisoria (ponte a sbalzo, ponteggio, ecc...).</p> <p>Adottare misure di protezione individuale per lavori temporanei in quota, conformemente a quanto indicato dalla normativa vigente in materia e dando sempre priorità all'adozione di idonee misure di protezione collettiva.</p> <p>L'accesso al luogo di lavoro temporaneo in quota avviene comunque tramite sistema di sollevamento adeguato conforme</p>

Punti critici	Misure preventive e protettive in dotazione dell'opera	Misure preventive e protettive ausiliarie
		alle prescrizioni dettate dalla norma vigente.
Approvvigionamento e movimentazione materiali	Non sono previste misure preventive e/o protettive.	<p>In base alla tipologia specifica del rifiuto conferire i materiali di risulta a discarica autorizzata.</p> <p>Utilizzare attrezzature per movimentazione carichi con caratteristiche conformi alla norma vigente in materia.</p> <p>Nella movimentazione dei carichi a mano rispettare scrupolosamente le indicazioni previste dalla norma di riferimento.</p> <p>Consultare, una volta acquisita, la scheda tecnica dei prodotti utilizzati.</p> <p>Impedire il deposito sopra le opere provvisorie, eccezion fatta per il materiale temporaneamente impiegato per lo svolgimento del lavoro.</p> <p>La movimentazione dei carichi deve avvenire impiegando apposite attrezzature in modo conforme.</p>
DPI	Non sono previste misure preventive e/o protettive.	<p>Utilizzare scarpe di sicurezza e guanti protettivi.</p> <p>Utilizzare i DPI conformemente a quanto disposto dalla normativa vigente.</p>
Igiene sul lavoro	Non sono previste misure preventive e/o protettive.	<p>Riferirsi scrupolosamente alle misure di sicurezza riportate nelle schede tecniche dei prodotti impiegati.</p> <p>Proteggere i lavoratori dalla presenza di agenti nocivi.</p> <p>Nei luoghi di lavoro all'aperto osservare scrupolosamente le prescrizioni imposte dalla normativa vigente ed indispensabili al mantenimento delle idonee condizioni lavorative, anche dal punto di vista igienico-sanitario.</p>
Impianti di alimentazione e di scarico	Non sono previste misure preventive e/o protettive.	<p>Utilizzare prolunghe con grado di protezione IP 67.</p> <p>E' possibile utilizzare le prese CEE, ovvero le prese domestiche, presenti all'interno del luogo di lavoro, solo per lavori di breve entità.</p> <p>Adoperare macchinari ed apparecchiature elettriche conformi ai requisiti stabiliti dalla normativa vigente in materia.</p> <p>E' vietato, nei lavori all'aperto, l'uso di utensili elettrici portatili a tensione superiore a 220V verso terra.</p>
Interferenze e protezioni terzi	Vietare accessi esistenti alla zona interessata dai lavori.	Delimitare e segnalare con idonea cartellonistica l'area di

Punti critici	Misure preventive e protettive in dotazione dell'opera	Misure preventive e protettive ausiliarie
		<p>intervento.</p> <p>Nei lavori in quota, impedire la caduta accidentale di utensili assicurandoli all'operatore e/o custodendoli all'interno di apposite guaine.</p> <p>Segnalare e delimitare la zona di lavoro all'interno di area aperta al transito nelle modalità previste dal Codice della Strada (transenne, direzione obbligatoria e coni segnaletici).</p> <p>Predisporre adeguate schermature dell'area di lavoro atte a proteggere terzi dalla eventuale proiezione di materiali e/o schizzi.</p> <p>Vietare l'accesso all'area sottostante i lavori ovvero predisporre sistema di protezione contro la caduta di materiali dall'alto.</p>
Sicurezza dei luoghi di lavoro	Non sono previste misure preventive e/o protettive.	<p>Per garantirsi l'accesso alla zona di lavoro in elevato è obbligatorio adoperare idonea opera provvisoria (ponte a sbalzo, ponteggio, ecc...).</p> <p>Accertarsi che i ponti siano correttamente allestiti ed utilizzati; in presenza di dislivelli superiori ai 2 metri, per l'esistenza di aperture, procedere all'applicazione di parapetti regolamentari.</p> <p>Le scale doppie non devono superare i 5 metri di altezza; verificare preventivamente l'efficienza del dispositivo che contiene l'apertura della scala.</p> <p>Controllare la planarità dello strumento di lavoro impiegato e la consistenza del terreno su cui è poggiato per evitare possibili ribaltamenti.</p>

Codice scheda: SCHEDA II-1-7	Oggetto della manutenzione: Area esterna - Recinzioni	Tipologia dei lavori ripresa protezione
Tipo di intervento		Rischi individuati
Ripresa delle verniciatura e della protezione anticorrosione.		Caduta dall'alto. Incendio (solventi). Contatto con sostanze tossiche.

Punti critici	Misure preventive e protettive in dotazione dell'opera	Misure preventive e protettive ausiliarie
Accessi ai luoghi di lavoro	Non sono previste misure preventive e/o protettive.	<p>Impiegare unicamente scale portatili semplici e/o doppie conformi alle caratteristiche indicate dalla norma vigente e solo nei casi previsti dalla stessa.</p> <p>Per garantirsi l'accesso alla zona di lavoro in elevato è obbligatorio adoperare idonea opera provvisoria (ponte a sbalzo, ponteggio, ecc...).</p> <p>Adottare misure di protezione individuale per lavori temporanei in quota, conformemente a quanto indicato dalla normativa vigente in materia e dando sempre priorità all'adozione di idonee misure di protezione collettiva.</p> <p>L'accesso al luogo di lavoro temporaneo in quota avviene comunque tramite sistema di sollevamento adeguato conforme alle prescrizioni dettate dalla norma vigente.</p>
Approvvigionamento e movimentazione attrezzature	Non sono previste misure preventive e/o protettive.	Impedire il deposito sopra le opere provvisorie, eccezion fatta per le attrezzature temporaneamente impiegate per lo svolgimento del lavoro.
Approvvigionamento e movimentazione materiali	Non sono previste misure preventive e/o protettive.	<p>In base alla tipologia specifica del rifiuto conferire i materiali di risulta a discarica autorizzata.</p> <p>Utilizzare attrezzature per movimentazione carichi con caratteristiche conformi alla norma vigente in materia.</p> <p>Nella movimentazione dei carichi a mano rispettare scrupolosamente le indicazioni previste dalla norma di riferimento.</p> <p>Consultare, una volta acquisita, la scheda tecnica dei prodotti</p>

Punti critici	Misure preventive e protettive in dotazione dell'opera	Misure preventive e protettive ausiliarie
		<p>utilizzati.</p> <p>Impedire il deposito sopra le opere provvisorie, eccezion fatta per il materiale temporaneamente impiegato per lo svolgimento del lavoro.</p> <p>La movimentazione dei carichi deve avvenire impiegando apposite attrezzature in modo conforme.</p>
DPI	Non sono previste misure preventive e/o protettive.	<p>Utilizzare guanti, facciale filtrante, cintura di sicurezza e scarpe.</p> <p>Utilizzare i DPI conformemente a quanto disposto dalla normativa vigente.</p>
Igiene sul lavoro	<p>Illuminare e ventilare adeguatamente l'ambiente di lavoro secondo le direttive impartite dalla normativa vigente.</p> <p>Durante l'uso di vernici e solventi i locali devono essere opportunamente areati.</p>	<p>Riferirsi scrupolosamente alle misure di sicurezza riportate nelle schede tecniche dei prodotti impiegati.</p> <p>Proteggere i lavoratori dalla presenza di agenti nocivi.</p> <p>Nei luoghi di lavoro all'aperto osservare scrupolosamente le prescrizioni imposte dalla normativa vigente ed indispensabili al mantenimento delle idonee condizioni lavorative, anche dal punto di vista igienico-sanitario.</p> <p>Rimuovere immediatamente dalla zona di lavoro materiale sporco o imbevuto di sostanze infiammabili quali vernici e solventi.</p>
Impianti di alimentazione e di scarico	Non sono previste misure preventive e/o protettive.	E' vietato, nei lavori all'aperto, l'uso di utensili elettrici portatili a tensione superiore a 220V verso terra.
Interferenze e protezioni terzi	Vietare accessi esistenti alla zona interessata dai lavori.	<p>Delimitare e segnalare con idonea cartellonistica l'area di intervento.</p> <p>Nei lavori in quota, impedire la caduta accidentale di utensili assicurandoli all'operatore e/o custodendoli all'interno di apposite guaine.</p> <p>Segnalare e delimitare la zona di lavoro all'interno di area aperta al transito nelle modalità previste dal Codice della Strada (transenne, direzione obbligatoria e coni segnaletici).</p> <p>Predisporre adeguate schermature dell'area di lavoro atte a proteggere terzi dalla eventuale proiezione di materiali e/o schizzi.</p> <p>Vietare l'accesso all'area sottostante i lavori ovvero predisporre sistema di protezione contro la caduta di materiali dall'alto.</p>

Punti critici	Misure preventive e protettive in dotazione dell'opera	Misure preventive e protettive ausiliarie
Sicurezza dei luoghi di lavoro	Non sono previste misure preventive e/o protettive.	<p>Per garantirsi l'accesso alla zona di lavoro in elevato è obbligatorio adoperare idonea opera provvisoria (ponte a sbalzo, ponteggio, ecc...).</p> <p>Accertarsi che i ponti siano correttamente allestiti ed utilizzati; in presenza di dislivelli superiori ai 2 metri, per l'esistenza di aperture, procedere all'applicazione di parapetti regolamentari. Le scale doppie non devono superare i 5 metri di altezza; verificare preventivamente l'efficienza del dispositivo che contiene l'apertura della scala.</p> <p>Controllare la planarità dello strumento di lavoro impiegato e la consistenza del terreno su cui è poggiato per evitare possibili ribaltamenti.</p>

Codice scheda: SCHEDA II-1-8	Oggetto della manutenzione: Area esterna - Recinzioni	Tipologia dei lavori verniciatura recinzioni in ferro
Tipo di intervento		Rischi individuati
		Contatto con sostanze pericolose (solventi). Tagli, punture, abrasioni (preparazione del fondo).

Punti critici	Misure preventive e protettive in dotazione dell'opera	Misure preventive e protettive ausiliarie
Accessi ai luoghi di lavoro	Non sono previste misure preventive e/o protettive.	Impiegare unicamente scale portatili semplici e/o doppie conformi alle caratteristiche indicate dalla norma vigente e solo nei casi previsti dalla stessa. Per garantirsi l'accesso alla zona di lavoro in elevato è obbligatorio adoperare idonea opera provvisoria (ponte a sbalzo, ponteggio, ecc...).
Approvvigionamento e movimentazione attrezzature	Non sono previste misure preventive e/o protettive.	Adottare misure di protezione individuale per lavori temporanei in quota, conformemente a quanto indicato dalla normativa vigente in materia e dando sempre priorità all'adozione di idonee misure di protezione collettiva. L'accesso al luogo di lavoro temporaneo in quota avviene comunque tramite sistema di sollevamento adeguato conforme alle prescrizioni dettate dalla norma vigente.
Approvvigionamento e movimentazione materiali	Non sono previste misure preventive e/o protettive.	Impedire il deposito sopra le opere provvisorie, eccezion fatta per le attrezzature temporaneamente impiegate per lo svolgimento del lavoro.
		In base alla tipologia specifica del rifiuto conferire i materiali di risulta a discarica autorizzata. Utilizzare attrezzature per movimentazione carichi con caratteristiche conformi alla norma vigente in materia. Nella movimentazione dei carichi a mano rispettare scrupolosamente le indicazioni previste dalla norma di riferimento. Consultare, una volta acquisita, la scheda tecnica dei prodotti utilizzati.

Punti critici	Misure preventive e protettive in dotazione dell'opera	Misure preventive e protettive ausiliarie
		<p>Impedire il deposito sopra le opere provvisorie, eccezion fatta per il materiale temporaneamente impiegato per lo svolgimento del lavoro.</p> <p>La movimentazione dei carichi deve avvenire impiegando apposite attrezzature in modo conforme.</p>
DPI	Non sono previste misure preventive e/o protettive.	<p>Impiegare guanti protettivi.</p> <p>Utilizzare i DPI conformemente a quanto disposto dalla normativa vigente.</p>
Igiene sul lavoro	<p>Illuminare e ventilare adeguatamente l'ambiente di lavoro secondo le direttive impartite dalla normativa vigente.</p> <p>Durante l'uso di vernici e solventi i locali devono essere opportunamente areati.</p>	<p>Riferirsi scrupolosamente alle misure di sicurezza riportate nelle schede tecniche dei prodotti impiegati.</p> <p>Proteggere i lavoratori dalla presenza di agenti nocivi.</p> <p>Nei luoghi di lavoro all'aperto osservare scrupolosamente le prescrizioni imposte dalla normativa vigente ed indispensabili al mantenimento delle idonee condizioni lavorative, anche dal punto di vista igienico-sanitario.</p> <p>Rimuovere immediatamente dalla zona di lavoro materiale sporco o imbevuto di sostanze infiammabili quali vernici e solventi.</p>
Impianti di alimentazione e di scarico	Non sono previste misure preventive e/o protettive.	E' vietato, nei lavori all'aperto, l'uso di utensili elettrici portatili a tensione superiore a 220V verso terra.
Interferenze e protezioni terzi	Vietare accessi esistenti alla zona interessata dai lavori.	<p>Delimitare e segnalare con idonea cartellonistica l'area di intervento.</p> <p>Nei lavori in quota, impedire la caduta accidentale di utensili assicurandoli all'operatore e/o custodendoli all'interno di apposite guaine.</p> <p>Segnalare e delimitare la zona di lavoro all'interno di area aperta al transito nelle modalità previste dal Codice della Strada (transenne, direzione obbligatoria e coni segnaletici).</p> <p>Predisporre adeguate schermature dell'area di lavoro atte a proteggere terzi dalla eventuale proiezione di materiali e/o schizzi.</p> <p>Vietare l'accesso all'area sottostante i lavori ovvero predisporre sistema di protezione contro la caduta di materiali dall'alto.</p>
Sicurezza dei luoghi di lavoro	Non sono previste misure preventive e/o protettive.	Per garantirsi l'accesso alla zona di lavoro in elevato è

Punti critici	Misure preventive e protettive in dotazione dell'opera	Misure preventive e protettive ausiliarie
		<p>obbligatorio adoperare idonea opera provvisoria (ponte a sbalzo, ponteggio, ecc...).</p> <p>Accertarsi che i ponti siano correttamente allestiti ed utilizzati; in presenza di dislivelli superiori ai 2 metri, per l'esistenza di aperture, procedere all'applicazione di parapetti regolamentari. Le scale doppie non devono superare i 5 metri di altezza; verificare preventivamente l'efficienza del dispositivo che contiene l'apertura della scala.</p> <p>Controllare la planarità dello strumento di lavoro impiegato e la consistenza del terreno su cui è poggiato per evitare possibili ribaltamenti.</p>

Codice scheda: SCHEDA II-1-9	Oggetto della manutenzione: Centrale termica - Valvole di sicurezza	Tipologia dei lavori taratura (ritaratura)
Tipo di intervento		Rischi individuati
		Polveri, fibre, fumi, nebbie. Punture, tagli, abrasioni.

Punti critici	Misure preventive e protettive in dotazione dell'opera	Misure preventive e protettive ausiliarie
Accessi ai luoghi di lavoro	Non sono previste misure preventive e/o protettive.	Non sono previste misure preventive e/o protettive.
Approvvigionamento e movimentazione attrezzature	Non sono previste misure preventive e/o protettive.	Accertarsi che le caratteristiche delle attrezzature da lavoro impiegate rispondano ai requisiti previsti dalla normativa vigente. Accertarsi che l'uso delle attrezzature da lavoro risponda alle disposizioni dettate dalla normativa vigente. Consultare la scheda tecnica ed i manuali d'uso e manutenzione delle attrezzature utilizzate.
Approvvigionamento e movimentazione materiali	Non sono previste misure preventive e/o protettive.	Nella movimentazione dei carichi a mano rispettare scrupolosamente le indicazioni previste dalla norma di riferimento. Consultare, una volta acquisita, la scheda tecnica dei prodotti utilizzati.
DPI	Non sono previste misure preventive e/o protettive.	Impiegare guanti protettivi e facciale filtrante. Utilizzare i DPI conformemente a quanto disposto dalla normativa vigente.
Igiene sul lavoro	Illuminare e ventilare adeguatamente l'ambiente di lavoro secondo le direttive impartite dalla normativa vigente.	Mantenere l'ordine e la pulizia durante i lavori. Riferirsi scrupolosamente alle misure riportate nelle schede di sicurezza dei prodotti adoperati. Laddove possibile illuminare e ventilare adeguatamente l'ambiente di lavoro impiegando sistemi portatili e sicuri. Proteggere i lavoratori dalla presenza di agenti nocivi.
Impianti di alimentazione e di scarico	Non sono previste misure preventive e/o protettive.	Non sono previste misure preventive e/o protettive.

Fascicolo con le caratteristiche dell'opera

Punti critici	Misure preventive e protettive in dotazione dell'opera	Misure preventive e protettive ausiliarie
Interferenze e protezioni terzi	Vietare accessi esistenti alla zona interessata dai lavori.	Impedire l'avvicinamento al mezzo in funzione.
Sicurezza dei luoghi di lavoro	Accertare il regolare funzionamento dei manometri in dotazione al bruciatore.	Per evitare possibili ustioni evitare il contatto diretto con le parti metalliche del bruciatore.

Codice scheda: SCHEDA II-1-10	Oggetto della manutenzione: Distribuzione acqua fredda e terminali - Contatori, saracinesche, rubinetti incassati ed esterni	Tipologia dei lavori riparazione
Tipo di intervento	Rischi individuati Punture, tagli, abrasioni. Elettrocuzione. Caduta dall'alto.	

Punti critici	Misure preventive e protettive in dotazione dell'opera	Misure preventive e protettive ausiliarie
Accessi ai luoghi di lavoro	Accedere tramite pozzetto/bocca d'ispezione esistente.	Impiegare unicamente scale portatili semplici e/o doppie conformi alle caratteristiche indicate dalla norma vigente e solo nei casi previsti dalla stessa. Per garantirsi l'accesso alla zona di lavoro in elevato è obbligatorio adoperare idonea opera provvisoria (ponte a sbalzo, ponteggio, ecc...).
Approvvigionamento e movimentazione attrezzature	Utilizzare l'ascensore esistente nel rispetto e nei limiti delle norme specifiche.	Porre in essere le misure di protezione individuale per lavori temporanei in elevato, conformemente a quanto indicato dalla normativa vigente in materia ed unicamente quando non sono attuabili i sistemi di protezione collettiva. Impedire il deposito sopra le opere provvisorie, eccezion fatta per le attrezzature temporaneamente impiegate per lo svolgimento del lavoro.
Approvvigionamento e movimentazione materiali	Utilizzare l'ascensore esistente nel rispetto e nei limiti delle norme specifiche.	In base alla tipologia specifica del rifiuto conferire i materiali di risulta a discarica autorizzata. Nella movimentazione dei carichi a mano rispettare scrupolosamente le indicazioni previste dalla norma di riferimento. Consultare, una volta acquisita, la scheda tecnica dei prodotti utilizzati. Impedire il deposito sopra le opere provvisorie, eccezion fatta per il materiale temporaneamente impiegato per lo svolgimento del lavoro. Delimitare, una volta individuata, l'area di stoccaggio per i

Punti critici	Misure preventive e protettive in dotazione dell'opera	Misure preventive e protettive ausiliarie
		materiali di risulta. Movimentare i materiali utilizzando le apposite attrezzature in modo conforme. Utilizzare attrezzature per movimentazione carichi con caratteristiche conformi alla norma vigente in materia.
DPI	Non sono previste misure preventive e/o protettive.	per lavori in elevato (> 2 metri), Utilizzare sistema anticaduta e guanti protettivi. Utilizzare i DPI conformemente a quanto disposto dalla normativa vigente.
Igiene sul lavoro	Illuminare e ventilare adeguatamente l'ambiente di lavoro secondo le direttive impartite dalla normativa vigente.	Riferirsi scrupolosamente alle misure di sicurezza riportate nelle schede tecniche dei prodotti impiegati. Ove possibile areare ed illuminare adeguatamente il luogo di lavoro impiegando sistemi portatili idonei e sicuri. Proteggere i lavoratori dalla presenza di agenti nocivi.
Impianti di alimentazione e di scarico	Per le lavorazioni di breve durata è consentito allacciarsi all'impianto elettrico domestico esistente. Durante le fasi lavorative assicurarsi dell'avvenuta chiusura della valvola centrale di adduzione dell'acqua.	Utilizzare prolunghe con grado di protezione IP 67. E' possibile utilizzare le prese CEE, ovvero le prese domestiche, presenti all'interno del luogo di lavoro, solo per lavori di breve entità. Adoperare macchinari ed apparecchiature elettriche conformi ai requisiti stabiliti dalla normativa vigente in materia. E' vietato, nei lavori all'aperto, l'uso di utensili elettrici portatili a tensione superiore a 220V verso terra. Accertarsi del corretto svuotamento dell'impianto idrico di alimentazione.
Interferenze e protezioni terzi	Vietare accessi esistenti alla zona interessata dai lavori.	Delimitare e segnalare con idonea cartellonistica l'area di intervento. Predisporre adeguate schermature dell'area di lavoro atte a proteggere terzi dalla eventuale proiezione di schizzi e/o materiali. Durante le lavorazioni in quota impedire la caduta di utensili dall'alto assicurandoli all'operatore e/o custodendoli all'interno di apposite guaine. Vietare l'accesso all'area sottostante i lavori ovvero predisporre sistema di protezione contro la caduta di materiali dall'alto.

Punti critici	Misure preventive e protettive in dotazione dell'opera	Misure preventive e protettive ausiliarie
		L'area sottostante il tiro dei materiali dev'essere delimitata.
Sicurezza dei luoghi di lavoro	Non sono previste misure preventive e/o protettive.	Utilizzare utensili ed attrezzature a norma, accertando altresì che le attrezzature siano dotate delle protezioni regolamentari e che l'avviamento sia del tipo ad uomo presente. Per garantirsi l'accesso alla zona di lavoro in elevato è obbligatorio adoperare idonea opera provvisoria (ponte a sbalzo, ponteggio, ecc...). Accertarsi che i ponti siano correttamente allestiti ed utilizzati; in presenza di dislivelli superiori ai 2 metri, per l'esistenza di aperture, procedere all'applicazione di parapetti regolamentari.

Codice scheda: SCHEDA II-1-11	Oggetto della manutenzione: Distribuzione acqua fredda e terminali - Diramazioni interne	Tipologia dei lavori riparazione
Tipo di intervento		Rischi individuati
		Punture, tagli, abrasioni. Elettrocuzione. Contatti con le attrezzature. Caduta dall'alto.

Punti critici	Misure preventive e protettive in dotazione dell'opera	Misure preventive e protettive ausiliarie
Accessi ai luoghi di lavoro	Non sono previste misure preventive e/o protettive.	Impiegare unicamente scale portatili semplici e/o doppie conformi alle caratteristiche indicate dalla norma vigente e solo nei casi previsti dalla stessa. Per garantirsi l'accesso alla zona di lavoro in elevato è obbligatorio adoperare idonea opera provvisoria (ponte a sbalzo, ponteggio, ecc...).
Approvvigionamento e movimentazione attrezzature	Utilizzare l'ascensore esistente nel rispetto e nei limiti delle norme specifiche.	Porre in essere le misure di protezione individuale per lavori temporanei in elevato, conformemente a quanto indicato dalla normativa vigente in materia ed unicamente quando non sono attuabili i sistemi di protezione collettiva. Impedire il deposito sopra le opere provvisorie, eccezion fatta per le attrezzature temporaneamente impiegate per lo svolgimento del lavoro.
Approvvigionamento e movimentazione materiali	Utilizzare l'ascensore esistente nel rispetto e nei limiti delle norme specifiche.	In base alla tipologia specifica del rifiuto conferire i materiali di risulta a discarica autorizzata. Nella movimentazione dei carichi a mano rispettare scrupolosamente le indicazioni previste dalla norma di riferimento. Consultare, una volta acquisita, la scheda tecnica dei prodotti utilizzati. Impedire il deposito sopra le opere provvisorie, eccezion fatta per il materiale temporaneamente impiegato per lo svolgimento del lavoro.

Punti critici	Misure preventive e protettive in dotazione dell'opera	Misure preventive e protettive ausiliarie
		<p>Delimitare, una volta individuata, l'area di stoccaggio per i materiali di risulta.</p> <p>Movimentare i materiali utilizzando le apposite attrezzature in modo conforme.</p> <p>Utilizzare attrezzature per movimentazione carichi con caratteristiche conformi alla norma vigente in materia.</p>
DPI	Non sono previste misure preventive e/o protettive.	<p>per lavori in elevato (> 2 metri), Utilizzare sistema anticaduta e guanti protettivi.</p> <p>Utilizzare i DPI conformemente a quanto disposto dalla normativa vigente.</p>
Igiene sul lavoro	Illuminare e ventilare adeguatamente l'ambiente di lavoro secondo le direttive impartite dalla normativa vigente.	<p>Riferirsi scrupolosamente alle misure di sicurezza riportate nelle schede tecniche dei prodotti impiegati.</p> <p>Ove possibile areare ed illuminare adeguatamente il luogo di lavoro impiegando sistemi portatili idonei e sicuri.</p> <p>Proteggere i lavoratori dalla presenza di agenti nocivi.</p>
Impianti di alimentazione e di scarico	Per le lavorazioni di breve durata è consentito allacciarsi all'impianto elettrico domestico esistente. Durante le fasi lavorative assicurarsi dell'avvenuta chiusura della valvola centrale di adduzione dell'acqua.	<p>Utilizzare prolunghe con grado di protezione IP 67.</p> <p>E' possibile utilizzare le prese CEE, ovvero le prese domestiche, presenti all'interno del luogo di lavoro, solo per lavori di breve entità.</p> <p>Adoperare macchinari ed apparecchiature elettriche conformi ai requisiti stabiliti dalla normativa vigente in materia.</p> <p>E' vietato, nei lavori all'aperto, l'uso di utensili elettrici portatili a tensione superiore a 220V verso terra.</p> <p>Accertarsi del corretto svuotamento dell'impianto idrico di alimentazione.</p>
Interferenze e protezioni terzi	Vietare accessi esistenti alla zona interessata dai lavori.	<p>Delimitare e segnalare con idonea cartellonistica l'area di intervento.</p> <p>Predisporre adeguate schermature dell'area di lavoro atte a proteggere terzi dalla eventuale proiezione di schizzi e/o materiali.</p> <p>Durante le lavorazioni in quota impedire la caduta di utensili dall'alto assicurandoli all'operatore e/o custodendoli all'interno di apposite guaine.</p> <p>Vietare l'accesso all'area sottostante i lavori ovvero predisporre</p>

Punti critici	Misure preventive e protettive in dotazione dell'opera	Misure preventive e protettive ausiliarie
		sistema di protezione contro la caduta di materiali dall'alto. L'area sottostante il tiro dei materiali dev'essere delimitata.
Sicurezza dei luoghi di lavoro	Non sono previste misure preventive e/o protettive.	<p>Utilizzare utensili ed attrezzature a norma, accertando altresì che le attrezzature siano dotate delle protezioni regolamentari e che l'avviamento sia del tipo ad uomo presente.</p> <p>Per garantirsi l'accesso alla zona di lavoro in elevato è obbligatorio adoperare idonea opera provvisoria (ponte a sbalzo, ponteggio, ecc...).</p> <p>Accertarsi che i ponti siano correttamente allestiti ed utilizzati; in presenza di dislivelli superiori ai 2 metri, per l'esistenza di aperture, procedere all'applicazione di parapetti regolamentari.</p> <p>Le scale doppie non devono superare i 5 metri di altezza; verificare preventivamente l'efficienza del dispositivo che contiene l'apertura della scala.</p> <p>Controllare la planarità dello strumento di lavoro impiegato e la consistenza del terreno su cui è poggiato per evitare possibili ribaltamenti.</p>

Codice scheda: SCHEDA II-1-12	Oggetto della manutenzione: Impianto elettrico - Alimentazione	Tipologia dei lavori riparazione
Tipo di intervento		Rischi individuati
		Elettrocuzione. Caduta dall'alto.

Punti critici	Misure preventive e protettive in dotazione dell'opera	Misure preventive e protettive ausiliarie
Accessi ai luoghi di lavoro	Non sono previste misure preventive e/o protettive.	Impiegare unicamente scale portatili semplici e/o doppie conformi alle caratteristiche indicate dalla norma vigente e solo nei casi previsti dalla stessa. Per garantirsi l'accesso alla zona di lavoro in elevato è obbligatorio adoperare idonea opera provvisoria (ponte a sbalzo, ponteggio, ecc...).
Approvvigionamento e movimentazione attrezzature	Utilizzare l'ascensore esistente nel rispetto e nei limiti delle norme specifiche.	Adottare misure di protezione individuale per lavori temporanei in quota, conformemente a quanto indicato dalla normativa vigente in materia e dando sempre priorità all'adozione di idonee misure di protezione collettiva.
Approvvigionamento e movimentazione materiali	Utilizzare l'ascensore esistente nel rispetto e nei limiti delle norme specifiche.	Fornire scale semplici con pioli incastrati o saldati ai montanti e dotati di estremità antisdruciolevoli. Accertarsi che le attrezzature adoperate ed il loro utilizzo rispondano ai requisiti di cui alla normativa vigente. Consultare la scheda tecnica ed i manuali d'uso e manutenzione delle attrezzature utilizzate. Impedire la movimentazione dei ponti quando su di essi si trovano lavoratori o sovraccarichi. Impedire il deposito sopra le opere provvisorie, eccezion fatta per le attrezzature temporaneamente impiegate per lo svolgimento del lavoro.
		Nella movimentazione dei carichi a mano rispettare scrupolosamente le indicazioni previste dalla norma di riferimento. Consultare, una volta acquisita, la scheda tecnica dei prodotti

Punti critici	Misure preventive e protettive in dotazione dell'opera	Misure preventive e protettive ausiliarie
		utilizzati. Impedire il deposito sopra le opere provvisorie, eccezion fatta per il materiale temporaneamente impiegato per lo svolgimento del lavoro.
DPI	Non sono previste misure preventive e/o protettive.	Per lavori in elevato (> 2 metri), utilizzare sistema anticaduta e guanti isolanti. Utilizzare i DPI conformemente a quanto disposto dalla normativa vigente.
Igiene sul lavoro	Illuminare e ventilare adeguatamente l'ambiente di lavoro secondo le direttive impartite dalla normativa vigente.	Riferirsi scrupolosamente alle misure di sicurezza riportate nelle schede tecniche dei prodotti impiegati. Ove possibile areare ed illuminare adeguatamente il luogo di lavoro impiegando sistemi portatili idonei e sicuri. Proteggere i lavoratori dalla presenza di agenti nocivi.
Impianti di alimentazione e di scarico	Per le lavorazioni di breve durata è consentito allacciarsi all'impianto elettrico domestico esistente. Prima di procedere alla manutenzione dei dispositivi elettrici, quando non sia possibile isolarli, accertarsi che l'impianto di alimentazione esistente sia dotato di apposito sistema "salvavita". Prima dell'intervento, scollegare la corrente elettrica inibendone il riavvio da parte di terzi.	PROTEZIONI INTEGRATIVE PER I LUOGHI CONDUTTORI RISTRETTI. A) contatti diretti: anche per quanto concerne gli impianti e le apparecchiature alimentate con il sistema SELV, verificare la presenza di una protezione in modo che la parte in tensione, anche se inferiore a 25V c.a., risulti protetta al dito di prova o con isolamento ad una prova di 500v per un minuto; non sono ammessi sistemi di protezione di tipo parziale, quali l'allontanamento, ecc.... B) contatti indiretti: i dispositivi elettrici mobili e trasportabili possono essere alimentati unicamente con sistemi a bassissima tensione di sicurezza (SELV), o con separazione elettrica tramite trasformatore di isolamento per ogni apparecchio, con sorgenti di alimentazione situati all'esterno del luogo conduttore ristretto, eccezion fatta per le sorgenti non alimentate da rete, come ad esempio i gruppi elettrogeni; le lampade portatili devono essere alimentate solo da circuito SELV.
Interferenze e protezioni terzi	Vietare accessi esistenti alla zona interessata dai lavori. Per l'intera durata dei lavori su parti attive, vietare l'accesso al quadro elettrico generale.	Durante le lavorazioni in quota impedire la caduta di utensili dall'alto assicurandoli all'operatore e/o custodendoli all'interno di apposite guaine.

Punti critici	Misure preventive e protettive in dotazione dell'opera	Misure preventive e protettive ausiliarie
		<p>Predisporre adeguate schermature dell'area di lavoro atte a proteggere terzi dalla eventuale proiezione di materiali e/o schizzi.</p> <p>L'area sottostante ai lavori dev'essere interdetta oppure realizzare idonea protezione contro la caduta di materiali dall'alto.</p> <p>Nel caso di lavori sotto tensione, l'operatore preposto ai lavori deve preventivamente individuare e delimitare la zona di lavoro, nonché apporre un cartello monitore, sezionando le parti attive e mettendo in sicurezza tutte le parti che possono interferire con la zona di lavoro (rendendo inaccessibili i dispositivi di sezionamento, verificando l'assenza di tensione, mettendo in corto circuito e a terra la parte sezionata).</p>
Sicurezza dei luoghi di lavoro	Accertare la presenza ed il corretto funzionamento di dispositivo "salvavita" posto a difesa degli operatori da eventuali contatti accidentali con parti in tensione.	<p>Pedane o tappeti isolanti.</p> <p>Le scale doppie non devono superare i 5 metri di altezza; verificare preventivamente l'efficienza del dispositivo che contiene l'apertura della scala.</p> <p>Il preposto ai lavori deve informare gli operatori sulle precauzioni e misure di sicurezza da porre in essere, nonché verificare l'esecuzione dei lavori in tensione.</p> <p>Prima dell'esecuzione dei lavori verificare l'efficienza dei mezzi di protezione e delle attrezzature, la corretta posizione di intervento dell'addetto ai lavori, l'assenza di parti attive con pericolo di contatto accidentale.</p> <p>Nei lavori cosiddetti a contatto, ovvero lavori in tensione nel corso dei quali l'operatore, opportunamente protetto, può entrare nella zona di guardia con parti del proprio corpo, è necessario circoscrivere al massimo la zona di intervento; isolare e proteggere le parti a diverso potenziale per scongiurare la formazione di archi per corto circuito; fissare le parti mobili di elementi attivi che si sono staccati.</p> <p>Per garantirsi l'accesso alla zona di lavoro in elevato è obbligatorio adoperare idonea opera provvisoria (ponte a sbalzo, ponteggio, ecc...).</p> <p>Accertarsi che i ponti siano correttamente allestiti ed utilizzati;</p>

Fascicolo con le caratteristiche dell'opera

Punti critici	Misure preventive e protettive in dotazione dell'opera	Misure preventive e protettive ausiliarie
		in presenza di dislivelli superiori ai 2 metri, per l'esistenza di aperture, procedere all'applicazione di parapetti regolamentari. Accertarsi che le attrezzature impiegate siano dotate di impugnature isolanti.

Codice scheda: SCHEDA II-1-13	Oggetto della manutenzione: Impianto elettrico - Reti di distribuzione e terminali	Tipologia dei lavori revisione
Tipo di intervento	Rischi individuati	
	Elettrocuzione. Caduta dall'alto.	

Punti critici	Misure preventive e protettive in dotazione dell'opera	Misure preventive e protettive ausiliarie
Accessi ai luoghi di lavoro	Non sono previste misure preventive e/o protettive.	Impiegare unicamente scale portatili semplici e/o doppie conformi alle caratteristiche indicate dalla norma vigente e solo nei casi previsti dalla stessa. Per garantirsi l'accesso alla zona di lavoro in elevato è obbligatorio adoperare idonea opera provvisoria (ponte a sbalzo, ponteggio, ecc...).
Approvvigionamento e movimentazione attrezzature	Utilizzare l'ascensore esistente nel rispetto e nei limiti delle norme specifiche.	Adottare misure di protezione individuale per lavori temporanei in quota, conformemente a quanto indicato dalla normativa vigente in materia e dando sempre priorità all'adozione di idonee misure di protezione collettiva.
Approvvigionamento e movimentazione materiali	Utilizzare l'ascensore esistente nel rispetto e nei limiti delle norme specifiche.	Fornire scale semplici con pioli incastrati o saldati ai montanti e dotati di estremità antisdrucciolevoli. Accertarsi che le attrezzature adoperate ed il loro utilizzo rispondano ai requisiti di cui alla normativa vigente. Consultare la scheda tecnica ed i manuali d'uso e manutenzione delle attrezzature utilizzate. Impedire la movimentazione dei ponti quando su di essi si trovano lavoratori o sovraccarichi. Impedire il deposito sopra le opere provvisorie, eccezion fatta per le attrezzature temporaneamente impiegate per lo svolgimento del lavoro.
		Nella movimentazione dei carichi a mano rispettare scrupolosamente le indicazioni previste dalla norma di riferimento. Consultare, una volta acquisita, la scheda tecnica dei prodotti

Punti critici	Misure preventive e protettive in dotazione dell'opera	Misure preventive e protettive ausiliarie
		utilizzati. Impedire il deposito sopra le opere provvisorie, eccezion fatta per il materiale temporaneamente impiegato per lo svolgimento del lavoro.
DPI	Non sono previste misure preventive e/o protettive.	Per lavori in elevato (> 2 metri), utilizzare sistema anticaduta e guanti isolanti. Utilizzare i DPI conformemente a quanto disposto dalla normativa vigente.
Igiene sul lavoro	Illuminare e ventilare adeguatamente l'ambiente di lavoro secondo le direttive impartite dalla normativa vigente.	Riferirsi scrupolosamente alle misure di sicurezza riportate nelle schede tecniche dei prodotti impiegati. Ove possibile areare ed illuminare adeguatamente il luogo di lavoro impiegando sistemi portatili idonei e sicuri. Proteggere i lavoratori dalla presenza di agenti nocivi.
Impianti di alimentazione e di scarico	Per le lavorazioni di breve durata è consentito allacciarsi all'impianto elettrico domestico esistente. Prima di procedere alla manutenzione dei dispositivi elettrici, quando non sia possibile isolarli, accertarsi che l'impianto di alimentazione esistente sia dotato di apposito sistema "salvavita". Prima dell'intervento, scollegare la corrente elettrica inibendone il riavvio da parte di terzi.	PROTEZIONI INTEGRATIVE PER I LUOGHI CONDUTTORI RISTRETTI. A) contatti diretti: anche per quanto concerne gli impianti e le apparecchiature alimentate con il sistema SELV, verificare la presenza di una protezione in modo che la parte in tensione, anche se inferiore a 25V c.a., risulti protetta al dito di prova o con isolamento ad una prova di 500v per un minuto; non sono ammessi sistemi di protezione di tipo parziale, quali l'allontanamento, ecc.... B) contatti indiretti: i dispositivi elettrici mobili e trasportabili possono essere alimentati unicamente con sistemi a bassissima tensione di sicurezza (SELV), o con separazione elettrica tramite trasformatore di isolamento per ogni apparecchio, con sorgenti di alimentazione situati all'esterno del luogo conduttore ristretto, eccezion fatta per le sorgenti non alimentate da rete, come ad esempio i gruppi elettrogeni; le lampade portatili devono essere alimentate solo da circuito SELV.
Interferenze e protezioni terzi	Vietare accessi esistenti alla zona interessata dai lavori. Per l'intera durata dei lavori su parti attive, vietare l'accesso al quadro elettrico generale.	Durante le lavorazioni in quota impedire la caduta di utensili dall'alto assicurandoli all'operatore e/o custodendoli all'interno di apposite guaine.

Punti critici	Misure preventive e protettive in dotazione dell'opera	Misure preventive e protettive ausiliarie
		<p>Predisporre adeguate schermature dell'area di lavoro atte a proteggere terzi dalla eventuale proiezione di materiali e/o schizzi.</p> <p>L'area sottostante ai lavori dev'essere interdetta oppure realizzare idonea protezione contro la caduta di materiali dall'alto.</p> <p>Nel caso di lavori sotto tensione, l'operatore preposto ai lavori deve preventivamente individuare e delimitare la zona di lavoro, nonché apporre un cartello monitore, sezionando le parti attive e mettendo in sicurezza tutte le parti che possono interferire con la zona di lavoro (rendendo inaccessibili i dispositivi di sezionamento, verificando l'assenza di tensione, mettendo in corto circuito e a terra la parte sezionata).</p>
Sicurezza dei luoghi di lavoro	Accertare la presenza ed il corretto funzionamento di dispositivo "salvavita" posto a difesa degli operatori da eventuali contatti accidentali con parti in tensione.	<p>Pedane o tappeti isolanti.</p> <p>Le scale doppie non devono superare i 5 metri di altezza; verificare preventivamente l'efficienza del dispositivo che contiene l'apertura della scala.</p> <p>Il preposto ai lavori deve informare gli operatori sulle precauzioni e misure di sicurezza da porre in essere, nonché verificare l'esecuzione dei lavori in tensione.</p> <p>Prima dell'esecuzione dei lavori verificare l'efficienza dei mezzi di protezione e delle attrezzature, la corretta posizione di intervento dell'addetto ai lavori, l'assenza di parti attive con pericolo di contatto accidentale.</p> <p>Nei lavori cosiddetti a contatto, ovvero lavori in tensione nel corso dei quali l'operatore, opportunamente protetto, può entrare nella zona di guardia con parti del proprio corpo, è necessario circoscrivere al massimo la zona di intervento; isolare e proteggere le parti a diverso potenziale per scongiurare la formazione di archi per corto circuito; fissare le parti mobili di elementi attivi che si sono staccati.</p> <p>Per garantirsi l'accesso alla zona di lavoro in elevato è obbligatorio adoperare idonea opera provvisoria (ponte a sbalzo, ponteggio, ecc...).</p> <p>Accertarsi che i ponti siano correttamente allestiti ed utilizzati;</p>

Fascicolo con le caratteristiche dell'opera

Punti critici	Misure preventive e protettive in dotazione dell'opera	Misure preventive e protettive ausiliarie
		in presenza di dislivelli superiori ai 2 metri, per l'esistenza di aperture, procedere all'applicazione di parapetti regolamentari. Accertarsi che le attrezzature impiegate siano dotate di impugnature isolanti.

Codice scheda: SCHEDA II-1-14	Oggetto della manutenzione: Impianto elettrico - Reti di distribuzione e terminali	Tipologia dei lavori sostituzione
Tipo di intervento		Rischi individuati
		Elettrocuzione. Caduta dall'alto.

Punti critici	Misure preventive e protettive in dotazione dell'opera	Misure preventive e protettive ausiliarie
Accessi ai luoghi di lavoro	Non sono previste misure preventive e/o protettive.	Impiegare unicamente scale portatili semplici e/o doppie conformi alle caratteristiche indicate dalla norma vigente e solo nei casi previsti dalla stessa. Per garantirsi l'accesso alla zona di lavoro in elevato è obbligatorio adoperare idonea opera provvisoria (ponte a sbalzo, ponteggio, ecc...).
Approvvigionamento e movimentazione attrezzature	Utilizzare l'ascensore esistente nel rispetto e nei limiti delle norme specifiche.	Adottare misure di protezione individuale per lavori temporanei in quota, conformemente a quanto indicato dalla normativa vigente in materia e dando sempre priorità all'adozione di idonee misure di protezione collettiva.
Approvvigionamento e movimentazione materiali	Utilizzare l'ascensore esistente nel rispetto e nei limiti delle norme specifiche.	Fornire scale semplici con pioli incastrati o saldati ai montanti e dotati di estremità antisdrucciolevoli. Accertarsi che le attrezzature adoperate ed il loro utilizzo rispondano ai requisiti di cui alla normativa vigente. Consultare la scheda tecnica ed i manuali d'uso e manutenzione delle attrezzature utilizzate. Impedire la movimentazione dei ponti quando su di essi si trovano lavoratori o sovraccarichi. Impedire il deposito sopra le opere provvisorie, eccezion fatta per le attrezzature temporaneamente impiegate per lo svolgimento del lavoro.
		Nella movimentazione dei carichi a mano rispettare scrupolosamente le indicazioni previste dalla norma di riferimento. Consultare, una volta acquisita, la scheda tecnica dei prodotti

Punti critici	Misure preventive e protettive in dotazione dell'opera	Misure preventive e protettive ausiliarie
		utilizzati. Impedire il deposito sopra le opere provvisorie, eccezion fatta per il materiale temporaneamente impiegato per lo svolgimento del lavoro.
DPI	Non sono previste misure preventive e/o protettive.	Per lavori in elevato (> 2 metri), utilizzare sistema anticaduta e guanti isolanti. Utilizzare i DPI conformemente a quanto disposto dalla normativa vigente.
Igiene sul lavoro	Illuminare e ventilare adeguatamente l'ambiente di lavoro secondo le direttive impartite dalla normativa vigente.	Riferirsi scrupolosamente alle misure di sicurezza riportate nelle schede tecniche dei prodotti impiegati. Ove possibile areare ed illuminare adeguatamente il luogo di lavoro impiegando sistemi portatili idonei e sicuri. Proteggere i lavoratori dalla presenza di agenti nocivi.
Impianti di alimentazione e di scarico	Per le lavorazioni di breve durata è consentito allacciarsi all'impianto elettrico domestico esistente. Prima di procedere alla manutenzione dei dispositivi elettrici, quando non sia possibile isolarli, accertarsi che l'impianto di alimentazione esistente sia dotato di apposito sistema "salvavita". Prima dell'intervento, scollegare la corrente elettrica inibendone il riavvio da parte di terzi.	PROTEZIONI INTEGRATIVE PER I LUOGHI CONDUTTORI RISTRETTI. A) contatti diretti: anche per quanto concerne gli impianti e le apparecchiature alimentate con il sistema SELV, verificare la presenza di una protezione in modo che la parte in tensione, anche se inferiore a 25V c.a., risulti protetta al dito di prova o con isolamento ad una prova di 500v per un minuto; non sono ammessi sistemi di protezione di tipo parziale, quali l'allontanamento, ecc.... B) contatti indiretti: i dispositivi elettrici mobili e trasportabili possono essere alimentati unicamente con sistemi a bassissima tensione di sicurezza (SELV), o con separazione elettrica tramite trasformatore di isolamento per ogni apparecchio, con sorgenti di alimentazione situati all'esterno del luogo conduttore ristretto, eccezion fatta per le sorgenti non alimentate da rete, come ad esempio i gruppi elettrogeni; le lampade portatili devono essere alimentate solo da circuito SELV.
Interferenze e protezioni terzi	Vietare accessi esistenti alla zona interessata dai lavori. Per l'intera durata dei lavori su parti attive, vietare l'accesso al quadro elettrico generale.	Durante le lavorazioni in quota impedire la caduta di utensili dall'alto assicurandoli all'operatore e/o custodendoli all'interno di apposite guaine.

Punti critici	Misure preventive e protettive in dotazione dell'opera	Misure preventive e protettive ausiliarie
		<p>Predisporre adeguate schermature dell'area di lavoro atte a proteggere terzi dalla eventuale proiezione di materiali e/o schizzi.</p> <p>L'area sottostante ai lavori dev'essere interdetta oppure realizzare idonea protezione contro la caduta di materiali dall'alto.</p> <p>Nel caso di lavori sotto tensione, l'operatore preposto ai lavori deve preventivamente individuare e delimitare la zona di lavoro, nonché apporre un cartello monitore, sezionando le parti attive e mettendo in sicurezza tutte le parti che possono interferire con la zona di lavoro (rendendo inaccessibili i dispositivi di sezionamento, verificando l'assenza di tensione, mettendo in corto circuito e a terra la parte sezionata).</p>
Sicurezza dei luoghi di lavoro	Accertare la presenza ed il corretto funzionamento di dispositivo "salvavita" posto a difesa degli operatori da eventuali contatti accidentali con parti in tensione.	<p>Pedane o tappeti isolanti.</p> <p>Le scale doppie non devono superare i 5 metri di altezza; verificare preventivamente l'efficienza del dispositivo che contiene l'apertura della scala.</p> <p>Il preposto ai lavori deve informare gli operatori sulle precauzioni e misure di sicurezza da porre in essere, nonché verificare l'esecuzione dei lavori in tensione.</p> <p>Prima dell'esecuzione dei lavori verificare l'efficienza dei mezzi di protezione e delle attrezzature, la corretta posizione di intervento dell'addetto ai lavori, l'assenza di parti attive con pericolo di contatto accidentale.</p> <p>Nei lavori cosiddetti a contatto, ovvero lavori in tensione nel corso dei quali l'operatore, opportunamente protetto, può entrare nella zona di guardia con parti del proprio corpo, è necessario circoscrivere al massimo la zona di intervento; isolare e proteggere le parti a diverso potenziale per scongiurare la formazione di archi per corto circuito; fissare le parti mobili di elementi attivi che si sono staccati.</p> <p>Per garantirsi l'accesso alla zona di lavoro in elevato è obbligatorio adoperare idonea opera provvisoria (ponte a sbalzo, ponteggio, ecc...).</p> <p>Accertarsi che i ponti siano correttamente allestiti ed utilizzati;</p>

Fascicolo con le caratteristiche dell'opera

Punti critici	Misure preventive e protettive in dotazione dell'opera	Misure preventive e protettive ausiliarie
		in presenza di dislivelli superiori ai 2 metri, per l'esistenza di aperture, procedere all'applicazione di parapetti regolamentari. Accertarsi che le attrezzature impiegate siano dotate di impugnature isolanti.

Scheda II-3 Informazioni sulle misure preventive e protettive in dotazione dell'opera necessarie per pianificare la realizzazione in condizioni di sicurezza e modalità di utilizzo e di controllo dell'efficienza delle stesse

Interventi di manutenzione da effettuare	Periodicità controlli	Informazioni necessarie per pianificare la realizzazione in sicurezza	Misure preventive e protettive in dotazione dell'opera	Verifiche e controlli da effettuare	Modalità di utilizzo in condizioni di sicurezza	Periodicità interventi	Rif. Scheda II
			Per le lavorazioni di breve durata è consentito allacciarsi all'impianto elettrico domestico esistente.				Scheda II-1-1; Scheda II-1-2; Scheda II-1-3;
			Utilizzare l'ascensore esistente nel rispetto e nei limiti delle norme specifiche.				Scheda II-1-1; Scheda II-1-2; Scheda II-1-10; Scheda II-1-11; Scheda II-1-12; Scheda II-1-13; Scheda II-1-14;
			Illuminare e ventilare adeguatamente l'ambiente di lavoro secondo le direttive impartite dalla normativa vigente.				Scheda II-1-1; Scheda II-1-2; Scheda II-1-9; Scheda II-1-10; Scheda II-1-11; Scheda II-1-12; Scheda II-1-13;

Interventi di manutenzione da effettuare	Periodicità controlli	Informazioni necessarie per pianificare la realizzazione in sicurezza	Misure preventive e protettive in dotazione dell'opera	Verifiche e controlli da effettuare	Modalità di utilizzo in condizioni di sicurezza	Periodicità interventi	Rif. Scheda II
							Scheda II-1-14;
			Vietare accessi esistenti alla zona interessata dai lavori.				Scheda II-1-1; Scheda II-1-2; Scheda II-1-3; Scheda II-1-4; Scheda II-1-5; Scheda II-1-6; Scheda II-1-7; Scheda II-1-8; Scheda II-1-9; Scheda II-1-10; Scheda II-1-11;
			Illuminare e ventilare adeguatamente l'ambiente di lavoro secondo le direttive impartite dalla normativa vigente. Durante l'uso di vernici e solventi i locali devono essere opportunamente areati.				Scheda II-1-4; Scheda II-1-7; Scheda II-1-8;
			Accertare il regolare funzionamento dei manometri in dotazione al				Scheda II-1-9;

Interventi di manutenzione da effettuare	Periodicità controlli	Informazioni necessarie per pianificare la realizzazione in sicurezza	Misure preventive e protettive in dotazione dell'opera	Verifiche e controlli da effettuare	Modalità di utilizzo in condizioni di sicurezza	Periodicità interventi	Rif. Scheda II
			bruciatore.				
			Accedere tramite pozzetto/bocca d'ispezione esistente.				Scheda II-1-10;
			Per le lavorazioni di breve durata è consentito allacciarsi all'impianto elettrico domestico esistente. Durante le fasi lavorative assicurarsi dell'avvenuta chiusura della valvola centrale di adduzione dell'acqua.				Scheda II-1-10; Scheda II-1-11;
			Accertare la presenza ed il corretto funzionamento di dispositivo "salvavita" posto a difesa degli operatori da eventuali contatti accidentali con parti in tensione.				Scheda II-1-12; Scheda II-1-13; Scheda II-1-14;
			Per le lavorazioni di breve durata è consentito allacciarsi all'impianto elettrico domestico esistente. Prima di procedere alla manutenzione dei dispositivi elettrici, quando non sia				Scheda II-1-12; Scheda II-1-13; Scheda II-1-14;

Interventi di manutenzione da effettuare	Periodicità controlli	Informazioni necessarie per pianificare la realizzazione in sicurezza	Misure preventive e protettive in dotazione dell'opera	Verifiche e controlli da effettuare	Modalità di utilizzo in condizioni di sicurezza	Periodicità interventi	Rif. Scheda II
			possibile isolarli, accertarsi che l'impianto di alimentazione esistente sia dotato di apposito sistema "salvavita". Prima dell'intervento, scollegare la corrente elettrica inibendone il riavvio da parte di terzi.				
			Vietare accessi esistenti alla zona interessata dai lavori. Per l'intera durata dei lavori su parti attive, vietare l'accesso al quadro elettrico generale.				Scheda II-1-12; Scheda II-1-13; Scheda II-1-14;

Scheda III-1 Elenco e collocazione degli elaborati tecnici relativi all'opera nel proprio contesto

Firme

Il presente documento è composto da n.53 pagine.

1. C.S.P. trasmette al Committente _____ il presente FO per la sua presa in considerazione.

Data _____ **Firma del C.S.P.** _____

2. Il Committente, dopo aver preso in considerazione il fascicolo dell'opera, lo trasmette al C.S.E. al fine della sua modificazione in corso d'opera.

Data _____ **Firma del committente** _____

3. Il CSE, dopo aver modificato il fascicolo dell'opera durante l'esecuzione, lo trasmette al Committente al fine della sua presa in considerazione all'atto di eventuali lavori successivi all'opera.

Data _____ **Firma del C.S.E.** _____

4. Il Committente per ricevimento del fascicolo dell'opera.

Data _____ **Firma del committente** _____

INDIRIZZO CANTIERE:

Largo Aldo Moro 25 - Modena (MO)

OPERA DA REALIZZARE:

IIS FERMO CORNI IN LARGO MORO A MODENA
NUOVA LINEA DI DISTRIBUZIONE DELL'ACQUA SANITARIA
CON DELOCALIZZAZIONE DEL CONTATORE ESISTENTE

COMMITTENTE:

PROVINCIA DI MODENA
Ing. Annalisa Vita
PROVINCIA DI MODENA

Piano di Sicurezza e di Coordinamento (PSC)

**Redatto in riferimento al singolo cantiere interessato ai sensi dell'articolo 100 e
dell'allegato XV del D.Lgs. 81/08 s.m.i.(conforme ai contenuti riportati
nell'Allegato III del DI del 9 Settembre 2014)**

Rev	Data	Descrizione	Redattore	Firma
00	15/10/2025	prima emissione	CSP	

SOMMARIO

PREMESSA.....	3
VALUTAZIONE DEI RISCHI E AZIONI DI PREVENZIONE E PROTEZIONE.....	4
IDENTIFICAZIONE E DESCRIZIONE DELL'OPERA.....	7
IDENTIFICAZIONE DELLE IMPRESE ESECUTRICI E DEI LAVORATORI AUTONOMI.....	10
ORGANIGRAMMA DI CANTIERE.....	11
INDIVIDUAZIONE ANALISI E VALUTAZIONE DEI RISCHI RELATIVI ALL'AREA DI CANTIERE.....	12
ORGANIZZAZIONE DEL CANTIERE.....	24
PLANIMETRIA\E DI CANTIERE.....	36
RISCHI IN RIFERIMENTO ALLE LAVORAZIONI.....	37
CRONOPROGRAMMA DEI LAVORI.....	71
INTERFERENZE TRA LE LAVORAZIONI.....	74
PROCEDURE COMPLEMENTARI O DI DETTAGLIO DA ESPLICITARE NEL POS.....	97
MISURE DI COORDINAMENTO RELATIVE ALL'USO COMUNE DI APPRESTAMENTI, ATTREZZATURE, INFRASTRUTTURE, MEZZI E SERVIZI DI PROTEZIONE COLLETTIVA.....	98
MODALITA' ORGANIZZATIVE DELLA COOPERAZIONE E DEL COORDINAMENTO.....	101
DISPOSIZIONI PER LA CONSULTAZIONE DEGLI RLS.....	101
ORGANIZZAZIONE DEL SERVIZIO DI PRONTO SOCCORSO, ANTINCENDIO ED EVACUAZIONE DEI LAVORATORI.....	102
STIMA DEI COSTI.....	105
COSTI DELLA SICUREZZA.....	106
PROCEDURE.....	107

PREMESSA

Il presente Piano di Sicurezza e Coordinamento (in sigla PSC) viene redatto ai sensi dell'articolo 100 del D.Lgs. 81/08 secondo il modello semplificato contenuto nell'allegato II del Decreto Interministeriale 9 settembre 2014.

Il Piano è specifico per il singolo cantiere temporaneo o mobile e di concreta fattibilità; i suoi contenuti, conformi alle prescrizioni dell'articolo 15 del D.Lgs. 81/08, sono il risultato di scelte progettuali ed organizzative effettuate in fase di progettazione dal progettista dell'opera in collaborazione con il Coordinatore per la Sicurezza.

Ogni variazione dei dati o delle fasi che interverranno in corso d'opera sarà riportata con fogli aggiuntivi.

Prima delle lavorazioni, i responsabili della sicurezza nel cantiere divulgheranno i contenuti ai lavoratori addetti al fine di eseguire le fasi di lavoro e le attività di coordinamento secondo gli indirizzi specifici del presente documento.

Copia del piano è stata distribuita per l'assolvimento degli obblighi di legge ai seguenti soggetti.

NOMINATIVO	QUALIFICA	FIRMA
PROVINCIA DI MODENA	<i>Committente dei lavori per presa visione e trasmissione alle imprese esecutrici</i>	
da definire	<i>Datore di lavoro impresa affidataria per accettazione e trasmissione PSC ad imprese subappaltatrici e lavoratori autonomi</i>	
	<i>RLS impresa esecutrice per avvenuta consultazione ai sensi dell'articolo 100 comma 4 D.Lgs. 81/08 s.m.i.</i>	

VALUTAZIONE DEI RISCHI E AZIONI DI PREVENZIONE E PROTEZIONE

La presente sezione costituisce adempimento a quanto disposto dall'Allegato XV al D.lgs. 81/2008 e s.m.i. relativamente alle indicazioni sull'individuazione, l'analisi e la valutazione dei rischi concreti, con riferimento all'area ed all'organizzazione del cantiere, alle lavorazioni e alle loro interferenze.

L'obiettivo primario del presente documento è quello di individuare, analizzare e valutare i rischi ed individuare le azioni di prevenzione e protezione ritenute idonee alla loro eliminazione o riduzione entro limiti di accettabilità.

La metodologia di valutazione adottata è quella "semiquantitativa" in ragione della quale il rischio (R) è rappresentato dal prodotto dalla probabilità (P) di accadimento dell'evento dannoso ad esso associato, variabile da 1 a 4, con la gravità (G), cioè l'entità del danno, anch'essa variabile tra 1 e 4.

I significati della **Probabilità (P)** e della **Gravità (G)** al variare da **1** a **4** sono rispettivamente indicati nelle tabelle seguenti.

Probabilità	Gravità			
	Lieve	Medio	Grave	Gravissimo
Improbabile	1	2	3	4
Poco probabile	2	4	6	8
Probabile	3	6	9	12
Altamente probabile	4	8	12	16

P	Livello di probabilità	Criterio di Valutazione
1	Improbabile	<ul style="list-style-type: none"> - La mancanza rilevata può provocare un danno per la concomitanza di più eventi poco probabili indipendenti. - Non sono noti episodi già verificatisi. - Il verificarsi del danno susciterebbe incredulità
2	Poco probabile	<ul style="list-style-type: none"> - La mancanza rilevata può provocare un danno solo in circostanze sfortunate di eventi. - Sono noti solo rarissimi episodi già verificatisi. - Il verificarsi del danno ipotizzato susciterebbe grande sorpresa.
3	Probabile	<ul style="list-style-type: none"> - La mancanza rilevata può provocare un danno, anche se in modo automatico o diretto - E' noto qualche episodio di cui alla mancanza ha fatto seguire il danno - Il verificarsi del danno ipotizzato susciterebbe una moderata
4	Altamente probabile	<ul style="list-style-type: none"> - Sono noti episodi in cui il pericolo ha causato danno. - Il pericolo può trasformarsi in danno con una correlazione diretta. - Il verificarsi del danno non susciterebbe sorpresa.

G	Livello del danno	Criterio di Valutazione
---	-------------------	-------------------------

1	Lieve	- Infortunio o episodio di esposizione acuta con inabilità rapidamente reversibile. - Esposizione cronica con effetti rapidamente reversibili
2	Medio	- Infortunio o episodio di esposizione acuta con inabilità reversibile. - Esposizione cronica con effetti reversibili.
3	Grave	- Infortunio o episodio di esposizione acuta con effetti di invalidità parziale. - Esposizione cronica con effetti irreversibili e/o parzialmente invalidanti.
4	Gravissimo	- Infortunio o episodio di esposizione acuta con effetti letali o di invalidità totale permanente. - Esposizione cronica con effetti letali e/o totalmente invalidanti.

Pertanto, il significato del livello di **Rischio (R)** al variare da **1** a **16** è il seguente:

RISCHIO	R = PxG	PRIORITA'	PROCEDURE D'INTERVENTO	ACCETTABILITÀ RISCHIO
Non significativo	1	Nessuna	Controllo e mantenimento del livello del rischio	ACCETTABILE
Lieve	2 - 4	Lungo termine	Mantenimento e miglioramento del controllo del livello di rischio e programmazione delle misure di adeguamento e miglioramento sul lungo termine	
Medio	6 - 8	Medio termine	Attuazione del controllo e programmazione sul medio termine degli interventi per la riduzione del rischio	DA MIGLIORARE
Alto	9 - 12	Breve termine	Inadeguatezza dei requisiti di sicurezza, programmazione degli interventi a breve termine	
Molto alto	16	Immediato	Programmazione degli interventi immediati e prioritari	NON ACCETTABILE

La Valutazione dei Rischi misurabili e non misurabili.

Il processo di valutazione passa attraverso i seguenti step:

1. Identificazione delle sorgenti di pericolo, dei rischi e dei lavoratori esposti.
2. Calcolo del **Rischio iniziale Ri**, effettuata in maniera diversa in base alla classificazione in:
 - Rischi non misurabili
 - Rischi misurabili
3. Normalizzazione dell'indice di rischio su un'unica **scala [1÷16]**
4. Individuazione e programmazione degli interventi necessari di tipo **"hardware"** per la riduzione del rischio alla fonte, secondo le priorità indicate dai principi generali dell'art.15 del D.lgs. 81/08
5. Individuazione e determinazione degli interventi di tipo **"software"** di riduzione del rischio, specifici per ogni rischio valutato e per ogni gruppo omogeneo (interventi organizzativi, procedurali, formazione, informazione, uso di dispositivi di protezione collettivi e individuali, che di fatto non modificano il luogo di lavoro, l'attrezzatura o il processo)
6. Calcolo del **Rischio residuo Rr**.

Rischio iniziale

Per la valutazione del **Rischio iniziale Ri** si tiene conto solo delle proprietà intrinseche del pericolo e dei presidi di prevenzione che sono parte integrante della fonte di pericolo (macchina/ attrezzatura/ apparato/ parte di impianto/luogo di lavoro), quindi connessi a disposizioni dettate dalla legislazione o dalle norme tecniche specifiche per l'area, l'attrezzatura, l'attività o il compito.

- Per i Rischi non misurabili (caduta, urto, scivolamento, lavori in quota, ecc.), il rischio iniziale è valutato tramite una stima della probabilità di accadimento dell'evento indesiderato e della gravità del danno che ne può derivare. L'attribuzione dei parametri P e G viene guidata attraverso criteri\parametri diversi per ogni categoria di rischio.
- Per i Rischi misurabili (Rumore, vibrazioni, agenti chimici, ecc.) il rischio iniziale è frutto di un algoritmo di calcolo specifico per ogni calcolo in rispondenza alle norme specifiche

Normalizzazione dell'indice di rischio iniziale ed individuazione delle misure

Indipendentemente dal metodo di valutazione adottato il rischio iniziale **Ri** viene normalizzato su un'unica **scala** da **1** a **16** in modo da poter definire:

- La gravità del rischio a cui sono esposti i lavoratori, da 1 lieve a 16 inaccettabile
- Se il rischio è **accettabile** ($Ri \leq 4$), da **migliorare** ($6 \leq Ri \leq 12$) o **inaccettabile** ($Ri = 16$)
- Una priorità d'intervento per la riduzione del rischio

Nel caso la valutazione del rischio iniziale **Ri** risulti accettabile ($R \leq 4$) non c'è necessità di provvedere al calcolo del rischio residuo; la valutazione del rischio è quella iniziale ed i dati ottenuti vengono riassunti nella Scheda sintetica di valutazione del rischio.

Altrimenti si valuta prima la possibilità di attuare misure di prevenzione e protezione che intervengono direttamente alla fonte e che, una volta attuate, ne saranno parte integrante, (come per esempio la sostituzione di ciò che è pericoloso, la riprogettazione o modifica delle attrezzature e dei processi, ecc.), quindi si procede all'individuazione delle misure preventive e protettive attuate.

Rischio residuo

Stabilito il valore del **Rischio iniziale Ri** ed effettuata la sua normalizzazione si perviene al **Rischio residuo Rr** introducendo nel processo di valutazione un **parametro K** di riduzione non considerato nel calcolo iniziale di **Ri** in quanto non parte integrante della fonte di pericolo (macchina/attrezzatura/apparato/parte di impianto/luogo di lavoro), ma che contribuisce alla definizione del rischio residuo **Rr** effettivo.

$$Rr = Ri \times K_{tot}$$

Il **Valore K**, specifico per ogni rischio e gruppo omogeneo è calcolato come sommatoria dei singoli coefficienti in gioco:

$$K_{tot} = K_1 \times K_2 \times K_3 \times \dots$$

IDENTIFICAZIONE E DESCRIZIONE DELL'OPERA

(2.1.2)

Indirizzo del cantiere (a.1)	Largo Aldo Moro 25 - Modena (MO)
Descrizione del contesto in cui è collocata l'area di cantiere (a.2)	<p>Inquadramento territoriale: L'ubicazione del cantiere sarà in Largo Aldo Moro 25 a Modena.</p> <p>L'edificio scolastico oggetto del presente appalto è l'Istituto "Fermo Corni", posizionato in prossimità del centro città.</p> <p>Caratterizzazione geotecnica: Non occorre un'analisi geotecnica.</p> <p>Contestualizzazione dell'intervento: L'intervento verrà realizzato all'interno e all'esterno del plesso scolastico.</p> <p>Latitudine: 44,64892 Longitudine: 10,91911</p> 
Descrizione sintetica dell'opera con particolare riferimento alle scelte progettuali, architettoniche, strutturali e tecnologiche (a.3)	<p>L'impianto ha origine dall'acquedotto pubblico tramite la delocalizzazione del contatore esistente, che dovrà essere collocato in prossimità del confine di proprietà, e un sistema di filtraggio e di trattamento cimicofisico di controllo durezza e il non inquinamento dell'acqua.</p> <p>E' previsto inoltre anche un sistema di trattamento acqua anti-legionella del tipo chimico, con riferimento alla Norma UNI 9182.</p> <p>L'impianto idrico sanitario a servizio dei bagni e dei lavandini dei servizi igienici della Palazzina A e della palestra sarà costruito mediante tubazioni in polipropilene.</p> <p>Tutta la distribuzione sarà effettuata a parete/pavimento a vista con valvole di sezionamento in modo da garantire la massima manutenibilità dell'impianto.</p> <p>A completamento dei lavori sopra citati e principali, sono previsti altri interventi di sistemazione esterna a protezione dei quattro ventilatori a servizio delle cappe chimiche. Nello specifico è richiesta la realizzazione di una rete di protezione e l'installazione di inverter sull'impianto elettrico che</p>

	alimenta i ventilatori per migliorarne l'efficienza.
--	--

Individuazione dei soggetti con compiti di sicurezza (b)	Committente:	
	Ragione sociale	PROVINCIA DI MODENA
	Indirizzo	Viale Jacopo Barozzi, 340 - 41124 Modena (MO) - Italia
	Legale rappresentante	Ing. Annalisa Vita
	Codice Fiscale	01375710363
	Partita IVA	01375710363
	Recapiti telefonici	059209111
	Mail/PEC	info@provincia.modena.it provinciadimodena@cert.provincia.modena.it
	Committente	
	Ragione sociale	PROVINCIA DI MODENA
	Indirizzo	Viale Jacopo Barozzi, 340 - 41124 Modena (MO) - ITALIA
	Codice Fiscale	01375710363
	Partita IVA	01375710363
	Recapiti telefonici	059209111
	Mail/PEC	info@provincia.modena.it provinciadimodena@cert.provincia.modena.it
	Coordinatore per la progettazione	
	Cognome e Nome	Pellizzola Massimiliano
	Indirizzo	Viale Jacopo Barozzi, 340 - 41124 Modena (MO) - Italia
	Codice Fiscale	PLLMSM72R25D548F
	Recapiti telefonici	059209655
	Mail/PEC	pellizzola.m@provincia.modena.it provinciadimodena@cert.provincia.modena.it
	Luogo e data nascita	Ferrara 25/10/1972
	Ente rappresentato	PROVINCIA DI MODENA
	Coordinatore per la progettazione	
	Cognome e Nome	Pellizzola Massimiliano
	Indirizzo	Viale Jacopo Barozzi, 340 - 41124 Modena (MO) - Italia
	Codice Fiscale	PLLMSM72R25D548F
	Recapiti telefonici	059209655
	Mail/PEC	pellizzola.m@provincia.modena.it provinciadimodena@cert.provincia.modena.it
	Luogo e data nascita	Ferrara 25/10/1972
	Ente rappresentato	PROVINCIA DI MODENA
	Coordinatore per l'esecuzione	
	Cognome e Nome	Pellizzola Massimiliano
	Indirizzo	Viale Jacopo Barozzi, 340 - 41124 Modena (MO) - Italia
	Codice Fiscale	PLLMSM72R25D548F

	Recapiti telefonici	059209655
	Mail/PEC	pellizzola.m@provincia.modena.it provinciadimodena@cert.provincia.modena.it
	Luogo e data nascita	Ferrara 25/10/1972
	Ente rappresentato	PROVINCIA DI MODENA
	Responsabile dei lavori	
	Cognome e Nome	Vita Annalisa
	Indirizzo	Viale Jacopo Barozzi, 340 - 41124 Modena (MO) - Italia
	Codice Fiscale	VTINLS72E56H769A
	Recapiti telefonici	059209111
	Mail/PEC	vita.a@provincia.modena.it provinciadimodena@cert.provincia.modena.it
	Ente rappresentato	PROVINCIA DI MODENA

IDENTIFICAZIONE DELLE IMPRESE ESECUTRICI E DEI LAVORATORI AUTONOMI
(2.1.2 b)

Sarà obbligo del CSE integrare il documento, prima dell'inizio dei singoli lavori, con i dati mancanti.

Impresa affidataria: da definire	
Codice fiscale	
Partita IVA	
Indirizzo	
Recapiti telefonici	
Mail/PEC	
Datore di lavoro	
Eventuale delegato in materia di sicurezza	
N° previsto di occupanti in cantiere	
Preposto alle misure di coordinamento	
Patente N°	
Lavori da eseguire	

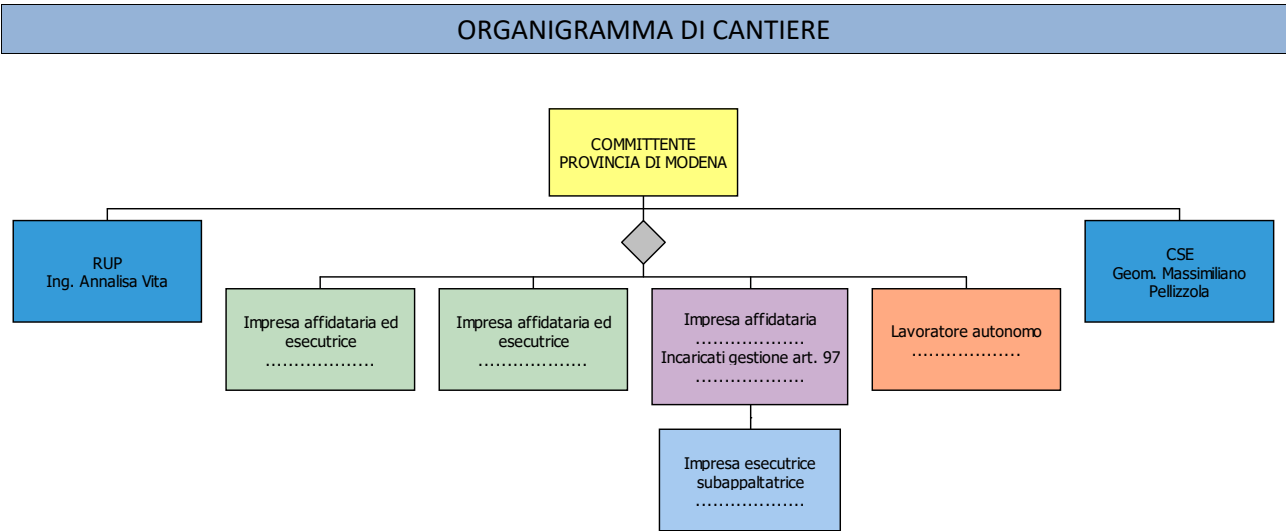

INDIVIDUAZIONE ANALISI E VALUTAZIONE DEI RISCHI RELATIVI ALL'AREA DI CANTIERE

(2.1.2 d.2; 2.2.1; 2.2.4)

Rischio: Conduitture sotterranee dell'acqua			
Scelte progettuali ed organizzative	Procedure	Misure preventive e protettive	Misure di coordinamento
<p>- Le fasi di progettazione hanno segnalato la presenza di sottoservizi interferenti.</p> <p>- In fase esecutiva e d'intesa con la Direzione Lavori, il CSE (ove presente) e con i rispettivi Enti Gestori di possibili sottoservizi, l'impresa appaltatrice dovrà verificare di volta in volta l'eventuale presenza di sottoservizi non segnalati o potuti rilevare in fase di progettazione, per verificare la loro effettiva presenza e tracciare il relativo posizionamento in pianta e sezione di tali condutture. Qualora la presenza delle condutture creasse interferenze alle lavorazioni, si dovranno concordare le misure essenziali di sicurezza da prendere prima dell'inizio dei lavori e durante lo sviluppo dei lavori.</p>	<p>Prima di avviare i lavori di scavo:</p> <ul style="list-style-type: none"> - Acquisire dalla Direzione Lavori la mappatura del sottosuolo con le condutture, qualora la mappatura non sia disponibile verificare l'eventuale esistenza mediante l'utilizzo di metal detector. - Nel caso di incertezza riguardo alla posizione delle tubazioni è necessario procedere con sondaggi manuali e non con mezzi meccanici. - Qualora i lavori interferiscano direttamente con le suddette reti è necessario mettere a nudo ed in sicurezza le tubazioni, procedendo manualmente e sotto la diretta sorveglianza di un preposto. Durante l'esecuzione delle suddette fasi di lavoro è necessario organizzare la pronta interruzione dell'alimentazione al tratto di rete interessata dai lavori, da attivare in caso di necessità. <p>Nel caso di rottura delle condutture di acqua è necessario contattare immediatamente l'ente esercente tale rete per sospendere l'erogazione e per gli interventi del caso. Nel contempo si deve provvedere all'allontanamento dei lavoratori dagli scavi e ad attivare i mezzi di esondazione (pompe) che devono risultare disponibili e facilmente reperibili. Gli eventuali soccorsi ai lavoratori investiti dall'acqua devono essere portati da personale provvisto di attrezzature idonee e di dispositivi di protezione individuali appropriati quali: gambali, giubbotti salvagente, imbracature di sicurezza, ed agire sotto la direzione di un preposto appositamente formato.</p> <ul style="list-style-type: none"> - Sorvegliare le lavorazioni. 	<p>In relazione alle caratteristiche del sito si è riscontrata la presenza di condutture interrato di acqua.</p> <p>Prima di avviare le lavorazioni che possono interferire con le condutture interrato è necessario:</p> <ul style="list-style-type: none"> - Segnalare la posizione e il percorso delle condutture interrato con bandelle di colore bianco e rosso infisse nel terreno. - Installazione di segnaletica di sicurezza posta alle estremità ed ogni 20 metri in modo che le lavorazioni siano effettuate a distanza di sicurezza di almeno 1,5 metri dalla conduttura. 	<p>L'attuazione delle scelte progettuali e organizzative, delle misure preventive e protettive, delle procedure individuate rimangono essenzialmente in capo alla ditta affidataria che tramite il responsabile di cantiere dovrà coordinarsi con le ditte subaffidatarie in modo da rispettare quanto riportato nel piano.</p>

Rischio: Infrastruttura strada o area pubblica			
Scelte progettuali ed organizzative	Procedure	Misure preventive e protettive	Misure di coordinamento
<p>- Le fasi di progettazione hanno segnalato la presenza di strada o area pubblica interferenti.</p> <p>- In fase esecutiva e d'intesa con la Direzione Lavori, il CSE (ove presente) e con i rispettivi Enti Gestori delle infrastrutture è necessario un sopralluogo in cantiere organizzare le lavorazioni. Qualora la presenza delle infrastrutture creasse interferenze alle lavorazioni, si dovranno prendere accordi con gli enti interessati per la chiusura della strada o la regolamentazione del traffico veicolare e pedonale. Relativamente al transito dei mezzi pubblici dovranno essere presi preventivamente accordi con l'ente competente gestore delle linee, su eventuali percorsi alternativi, posizionamento di fermate provvisorie, modalità e tempi di passaggio e di gestione del traffico. L'Impresa appaltatrice dovrà fare presente con congruo anticipo (almeno 10 giorni di preavviso) al CSE (ove presente), la necessità di eseguire i lavori chiudendo al traffico veicolare il sedime stradale oggetto di intervento, in modo tale da richiedere ed ottenere in</p>	<p>-Acquisire l'autorizzazione di occupazione del suolo pubblico dalla direzione lavoro. Rispettare le eventuali prescrizioni contenute nell'autorizzazione rilasciata dal Comune o Anas</p> <p>-Per evidenziare la recinzione colorare le strisce bianche e rosse con pittura fluorescente, le dimensioni delle strisce rosse devono essere più grandi rispetto a quelle bianche. Le strisce devono essere visibile pertanto devono avere altezza minima di 80 cm dal piano stradale.</p> <p>-La recinzione deve avere altezza minima di 2 metri.</p> <p>-Controllare periodicamente il funzionamento dei segnali lampeggianti e sostituirli in caso di mal funzionamento.</p> <p>-Controllare l'integrità della segnaletica stradale soprattutto dopo piogge o forti venti.</p> <p>-Controllare il mantenimento della recinzione per tutta la durata dei lavori.</p> <p>-Chiusura della recinzione con pannelli ciechi con robusta palificazione interna per resistere al vento.</p> <p>- Basi della recinzione o del ponteggio devono essere evidenziate con segnali visibili nelle ore notturne.</p> <p>- Le reti metalliche a maglie larghe devono essere irrigiditi con basi di cemento, con piedino in ferro.</p> <p>- La passerella deve essere realizzata con struttura di supporto in tubolari metallici, larghezza minima di 1,50 per percorso pedonale di lunghezza oltre i 10 metri e 0,90 cm per lunghezza di percorso pedonale fino a 10 metri, se esiste anche pericolo di caduta di materiali aggiungere la copertura.</p> <p>- La passerella deve essere segnalata agli automobilisti con coni e transenne.</p>	<p>In relazione alle caratteristiche del sito in cui dovrà sorgere il cantiere vi sono attività che possono interferire con strade, marciapiede, piazza e simili, pertanto è necessario:</p> <p>-delimitare l'area da occupare con recinzione solida e robusta limitando al minimo l'ingombro del suolo pubblico.</p> <p>-evidenziare la recinzione con segnali lampeggianti ed strisce.</p> <p>-segnalare l'ingombro della carreggiata con segnaletica conforme al codice della strada.</p> <p>Nel caso di ponteggio ubicato in strada con marciapiede occupato:</p> <p>-predisporre passerella con relativa protezione verso l'esterno in modo da consentire il transito dei pedoni.</p> <p>-segnalare la passerella con segnali lampeggianti e segnaletica stradali conformi al codice della strada.</p> <p>Nel caso di ponteggio ubicato in strada con traffico pedonale e marciapiede libero:</p> <p>-allestire telaio sottopasso per consentire il passaggio dei pedoni in condizioni di sicurezza</p> <p>Per l'effettuazione di lavori temporanei di breve durata con presenza di attrezzature (autocarro con cestello, gru su autocarro, autogrù, betonpompe) che sostano sulla pubblica via, è necessario:</p> <p>-Recintare e segnalare la porzione di strada o area occupata dal mezzo con recinzione mobile</p>	<p>L'attuazione delle scelte progettuali e organizzative, delle misure preventive e protettive, delle procedure individuate rimangono essenzialmente in capo alla ditta affidataria che tramite il responsabile di cantiere dovrà coordinarsi con le ditte subaffidatarie in modo da rispettare quanto riportato nel piano.</p>

tempo utile l'emanazione della relativa Ordinanza viabile da parte del Settore Esercizio della Città.	<p>- Nel caso di presenza di attrezzature che occupano la pubblica via le lavorazioni devono essere svolte sotto la diretta sorveglianza di un preposto che dovrà interrompere le lavorazioni in caso di pericolo per i pedoni o automobilisti.</p> <p>-I conducenti dei mezzi in ingresso ed uscita dal cantiere dovranno prestare la massima attenzione e procedere a bassa velocità.</p> <p>Per tutta la durata dei lavori l'impresa dovrà garantire:</p> <p>a) una continua pulizia della sede stradale dai detriti del cantiere.</p> <p>b) la presenza, a distanza idonea, di cartelli indicanti pericolo.</p> <p>c) la presenza di un addetto che consenta l'effettuazione in sicurezza delle manovre di ingresso e uscita dal cantiere.</p> <p>L'impresa appaltatrice dovrà concordare con l'Ufficio preposti le modalità di gestione della circolazione veicolare in adiacenza alle zone occupate dal cantiere.</p> <p>L'impresa appaltatrice dovrà inoltre delimitare e segnalare le aree occupate dal cantiere, prevedendo la presenza di movieri o impianti semaforici nei tratti in cui è prevista la parzializzazione della sede stradale a senso unico alternato, come prescritto nel Decreto 10 luglio 2002 "Disciplinare tecnico relativo agli schemi segnaletici, differenziati per categoria di strada, da adottare per il segnalamento temporaneo".</p>	integrata con segnaletica di sicurezza.	
---	--	---	--

Rischio: Lavori stradali e autostradali			
Scelte progettuali ed organizzative	Procedure	Misure preventive e protettive	Misure di coordinamento

Piano di Sicurezza e di Coordinamento (PSC) Individuazione analisi e valutazione dei rischi relativi all'area di cantiere

<p>- Prima della realizzazione delle opere in progetto è necessario un sopralluogo in cantiere con il CSE (ove presente) per organizzare le lavorazioni. Qualora la presenza delle infrastrutture creasse interferenze alle lavorazioni, si dovranno prendere accordi con gli enti interessati per la chiusura della strada.</p>	<p>- La predisposizione della segnaletica, delle barriere e dell'eventuale impianto semaforico deve avvenire previo accordo con gli enti proprietari delle strade.</p> <p>- Su carreggiate e marciapiedi aperte al traffico veicolare e pedonale a fine giornata lavorativa non dovranno essere lasciati chiusini affioranti che dovranno quindi essere raccordati al piano della pavimentazione esistente. In caso di assoluto impedimento a compiere questo intervento i chiusini affioranti dovranno essere segnalati mediante posa di idonea segnaletica di pericolo indicante "chiusini affioranti" e transennati.</p> <p>- In caso di scarifica di pavimentazione bituminosa e fino al momento della stesa del tappetino d'usura, la carreggiata o porzione di essa oggetto di intervento nel momento in cui torna ad essere transitabile (es. a fine giornata lavorativa) deve essere raccordata con il piano della pavimentazione stradale esistente al fine di eliminare il dislivello tra i diversi piani.</p> <p>- I depositi temporanei dei materiali sulla carreggiata o sul marciapiede devono essere segnalati.</p> <p>- Gli scavi aperti sulla carreggiata in strade urbane devono essere protetti con recinzioni alti 2 metri.</p> <p>- Per i lavori di brevissima durata in alternativa alle barriere è possibile usare apprestamenti che segnalano il pericolo e contemporaneamente la presenza di un addetto che segnali il pericolo ai pedoni e automobilisti.</p> <p>- Nelle strade a maggior traffico nelle ore di maggior presenza di autoveicoli prevedere la presenza di 1 o 2 movieri con bandiera fluorescente per regolare il traffico alternato degli autoveicoli.</p>	<p>In relazione alla tipologia dei lavori è necessario nell'allestimento del cantiere e durante le lavorazioni:</p> <p>- La presegnalazione e segnalazione del cantiere con segnali conformi al codice della strada.</p> <p>- L'installazione di barriere di sicurezza spartitraffico tipo New jersey in cemento o in polietilene a riempimento d'acqua con o transenne metalliche.</p> <p>- Segnalare le barriere di sicurezza con dispositivi catarifrangenti o segnalatori a batteria.</p> <p>- Recintare i tombini aperti sulla strada.</p> <p>- Delimitazione degli scavi aperti sulla carreggiata con transenne modulare di rapida installazione.</p> <p>- Impianto semaforico per regolare il traffico nei lavori con restringimento della corsia di marcia.</p>	<p>L'attuazione delle scelte progettuali e organizzative, delle misure preventive e protettive, delle procedure individuate rimangono essenzialmente in capo alla ditta affidataria che tramite il responsabile di cantiere dovrà coordinarsi con le ditte subaffidatarie in modo da rispettare quanto riportato nel piano.</p>
--	--	---	---

Rischio: Piano delle demolizioni - Condutture interrato

Scelte progettuali ed	Procedure	Misure preventive e protettive	Misure di coordinamento
-----------------------	-----------	--------------------------------	-------------------------

Piano di Sicurezza e di Coordinamento (PSC) Individuazione analisi e valutazione dei rischi relativi all'area di cantiere

organizzative			
<p>E' stata effettuata una ricognizione dei luoghi interessati dai lavori al fine di individuare la presenza di linee elettriche interrato preesistenti e con andamento visibile o non; al fine di individuare le idonee precauzioni atte ad evitare possibili contatti diretti o indiretti con elementi in tensione. Nel caso di cavi elettrici in tensione interrati o in cunicolo, il percorso e la profondità delle linee devono essere rilevati o segnalati in superficie quando interessino direttamente la zona di lavoro. Nel caso di lavori di scavo che intercettano ed attraversano linee elettriche interrato in tensione è necessario procedere con cautela e provvedere a mettere in atto sistemi di sostegno e protezione provvisori al fine di evitare pericolosi avvicinamenti e/o danneggiamenti alle linee stesse durante l'esecuzione dei lavori. Nel caso di lavori che interessano opere o parti di opere in cui si trovano linee sotto traccia in tensione, l'andamento delle medesime deve essere rilevato e chiaramente segnalato.</p> <p>Istruzioni per gli addetti La presenza di linee elettriche in tensione che interessano il cantiere costituisce sempre una elevata fonte di pericolo.</p>			<p>L'attuazione delle scelte progettuali e organizzative, delle misure preventive e protettive, delle procedure individuate rimangono essenzialmente in capo alla ditta affidataria che tramite il responsabile di cantiere dovrà coordinarsi con le ditte subaffidatarie in modo da rispettare quanto riportato nel piano.</p>

Piano di Sicurezza e di Coordinamento (PSC) Individuazione analisi e valutazione dei rischi relativi all'area di cantiere

In presenza di cavi elettrici in tensione interrati o in cunicolo devono essere fornite precise informazioni e istruzioni che coinvolgano il personale di cantiere e tutti i fornitori al fine di evitare l'esecuzione di scavi o la semplice infissione di elementi nel terreno in prossimità dei cavi stessi. Qualora vengano eseguiti lavori di scavo che interferiscono con le linee in tensione, le operazioni devono essere eseguite previa disattivazione delle linee fino alla intercettazione e messa in sicurezza dell'elettrodotto. Durante i lavori nessuna persona deve permanere a terra in prossimità dei mezzi meccanici di scavo e di movimento materiali.			
---	--	--	--

Rischio: Piano delle demolizioni - Emissione di rumori			
Scelte progettuali ed organizzative	Procedure	Misure preventive e protettive	Misure di coordinamento
La propagazione dei rumori verrà ridotta al minimo, utilizzando attrezzature adeguate e organizzando il cantiere in modo che i lavori più rumorosi, in vicinanza delle altre proprietà, vengano eseguiti nelle ore centrali della mattinata e del pomeriggio.			L'attuazione delle scelte progettuali e organizzative, delle misure preventive e protettive, delle procedure individuate rimangono essenzialmente in capo alla ditta affidataria che tramite il responsabile di cantiere dovrà coordinarsi con le ditte subaffidatarie in modo da rispettare quanto riportato nel piano.

Rischio: Piano delle demolizioni - Presenza aree pubbliche			
Scelte progettuali ed organizzative	Procedure	Misure preventive e protettive	Misure di coordinamento

Piano di Sicurezza e di Coordinamento (PSC) Individuazione analisi e valutazione dei rischi relativi all'area di cantiere

<p>Per la realizzazione delle opere di demolizione, al fine di ridurre al minimo l'interferenza del cantiere con la viabilità veicolare e pedonale e, per tutelare la salute e la sicurezza dei lavoratori nonché per garantire la protezione dell'ambiente circostante da possibili rischi derivanti dall'esecuzione dei lavori, si prevede la chiusura dell'area di lavoro mediante posa di idonea recinzione (vedi fasi realizzazione recinzione di cantiere); l'area di cantiere, compatibilmente con le lavorazioni da eseguire, dovrà essere definita in modo da limitare al minimo indispensabile l'occupazione della sede stradale. La presenza del cantiere verrà segnalata mediante l'utilizzo di segnaletica appropriata regolamentare e di movieri che gestiranno il transito veicolare e pedonale nelle fasi operative che ne richiederanno la necessità (eventualmente, dotare gli accessi del cantiere di specchi in caso di scarsa visibilità).</p> <p>Al fine di ridurre al minimo il trasporto di terra sulle strade circostanti, sarà necessario provvedere alla bonifica dei pneumatici dei mezzi in uscita dal cantiere.</p> <p>L'ingresso ad abitazioni, servizi ed a sedi di attività e/o locali commerciali sarà sempre garantito</p>			<p>L'attuazione delle scelte progettuali e organizzative, delle misure preventive e protettive, delle procedure individuate rimangono essenzialmente in capo alla ditta affidataria che tramite il responsabile di cantiere dovrà coordinarsi con le ditte subaffidatarie in modo da rispettare quanto riportato nel piano.</p>
---	--	--	---

<p>realizzando camminamenti opportunamente segnalati e protetti o mediante posa di passerelle regolamentari. I lavori interessanti gli ingressi carrai dovranno essere realizzati in modo tale da arrecare il minor disagio possibile agli utenti, garantendo nelle ore di fermo dei lavori il passaggio mediante posa di passerelle carrabili (in caso di scavo aperto) o mediante riempimento dello scavo con materiali anidri o bituminosi stoccabili a freddo. Su carreggiate e marciapiedi aperte al traffico veicolare e pedonale a fine giornata lavorativa non dovranno essere lasciati chiusini affioranti che dovranno quindi essere raccordati al piano della pavimentazione esistente. In caso di assoluto impedimento a compiere questo intervento i chiusini affioranti dovranno essere segnalati mediante posa di idonea segnaletica di pericolo indicante "chiusini affioranti" e transennati. In caso di scarifica di pavimentazione bituminosa e fino al momento della stesa del tappetino d'usura, la carreggiata o porzione di essa oggetto di intervento nel momento in cui torna ad essere transitabile (es. a fine giornata lavorativa) deve essere raccordata con il piano della pavimentazione stradale</p>			
--	--	--	--

esistente al fine di eliminare il dislivello tra i diversi piani.			
---	--	--	--

Rischio: Piano delle demolizioni - Viabilità esterna

Scelte progettuali ed organizzative	Procedure	Misure preventive e protettive	Misure di coordinamento
Il cantiere interferirà con la viabilità esterna, durante la sosta e l'arrivo dei mezzi per il trasporto e lo scarico dei materiali da e per il cantiere per cui, qualora le esigenze di traffico e di sicurezza lo dovessero richiedere, l'Impresa Appaltatrice dovrà disporre un operatore a terra debitamente addestrato per la gestione del traffico in ingresso e uscita dal cantiere. Per quanto riguarda la pulizia della sede stradale, l'Impresa Appaltatrice dovrà assicurare una continua pulizia della sede stradale, specialmente dopo le operazioni di ingresso e uscita dei mezzi dal cantiere.			L'attuazione delle scelte progettuali e organizzative, delle misure preventive e protettive, delle procedure individuate rimangono essenzialmente in capo alla ditta affidataria che tramite il responsabile di cantiere dovrà coordinarsi con le ditte subaffidatarie in modo da rispettare quanto riportato nel piano.

Rischio: Polveri, fibre

Scelte progettuali ed organizzative	Procedure	Misure preventive e protettive	Misure di coordinamento
<ul style="list-style-type: none"> - Le fasi progettuali hanno evidenziato la possibilità di rilascio di emissioni di polveri o fibre all'esterno dell'area di cantiere. - In fase esecutiva e d'intesa con la Direzione Lavori, il CSE (ove presente) è necessario un sopralluogo in cantiere 	<p>Il controllo della produzione di polveri all'interno delle aree di cantiere dovrà essere ottenuto mediante l'adozione degli accorgimenti di seguito indicati:</p> <ul style="list-style-type: none"> - Bagnatura periodica delle superfici di cantiere in relazione al passaggio dei mezzi e delle operazioni di carico/scarico, con aumento della frequenza delle bagnature durante la stagione estiva. 	<p>Nel corso delle lavorazioni su facciate o coperture confinanti con piazze e strade ove si producono polveri è necessario predisporre:</p> <ul style="list-style-type: none"> - teli di schermatura a maglia fitta sul ponteggio o implacato per il contenimento dei materiali minuti. - teli impermeabili per evitare la diffusione di polveri e spruzzi d'acqua. 	L'attuazione delle scelte progettuali e organizzative, delle misure preventive e protettive, delle procedure individuate rimangono essenzialmente in capo alla ditta affidataria che tramite il responsabile di cantiere dovrà coordinarsi con le ditte subaffidatarie in modo da rispettare quanto riportato nel piano.

<p>organizzare le lavorazioni e stabilire modalità di esecuzione dei lavori tali da evitare l'insorgenza di situazioni pericolose.</p>	<ul style="list-style-type: none"> - Stabilizzazione chimica delle piste di cantiere. - Bagnatura periodica delle aree destinate allo stoccaggio temporaneo dei materiali, o loro copertura al fine di evitare il sollevamento delle polveri. - Bagnatura del pietrisco prima della fase di lavorazione e dei materiali risultanti dalle demolizioni e scavi. - Adozione di velocità ridotta da parte dei mezzi pesanti. - Copertura dei cassoni dei mezzi con teli in modo da ridurre eventuali dispersioni di polveri durante il trasporto dei materiali. - Il telo schermatura con maglia fitta deve essere disposto dalla parte interna e non esterna del ponteggio. - La recinzione deve essere realizzata con pannelli di chiusura completamente cieca. <p>Il montaggio dei teli di schermatura sui ponteggi comporta un calcolo supplementare che deve essere redatto da ingegnere o architetto abilitato, in relazione all'azione del vento presumibile per la zona ove il ponteggio è montato.</p> <p>Impianti di frantumazione pietra Dotazione degli impianti di frantumazione fine di impianti di captazione delle polveri: per prodotti > 5mm sono indispensabili una separazione e depolverazione dell'aria di scarico. Per prodotti < 5mm occorrono un incapsulamento degli impianti, la captazione e la separazione delle polveri.</p> <p>Depositi di materiali sfusi - Proteggere adeguatamente i depositi di materiale sciolto con scarsa movimentazione dall'esposizione al vento mediante misure come la copertura con stuoie, teli o copertura verde.</p>	<ul style="list-style-type: none"> - recinzione completamente cieca. - Utilizzo di impianti e macchine dotate di sistemi di captazione delle polveri. <p>Impianti di frantumazione pietra Dotazione degli impianti di frantumazione fine di impianti di captazione delle polveri: per prodotti > 5mm sono indispensabili una separazione e depolverazione dell'aria di scarico. Per prodotti < 5mm occorrono un incapsulamento degli impianti, la captazione e la separazione delle polveri. Se il tipo di materiale, la granulometria o il previsto trattamento successivo non consentono un'umidificazione dei materiali o se la riduzione delle emissioni è insufficiente, occorre adottare altre misure che consentono una riduzione delle emissioni equivalente.</p>	<p>Istruzione del personale edile in merito a produzione, diffusione, effetti e riduzione delle polveri in cantiere, affinché tutti sappiano quali siano i provvedimenti atti a ridurre le emissioni nel proprio campo di lavoro e quali siano le possibilità personali di contribuire alla riduzione delle emissioni.</p>
--	---	---	--

Rischio: Rumore			
Scelte progettuali ed organizzative	Procedure	Misure preventive e protettive	Misure di coordinamento
<p>- Le fasi progettuali hanno evidenziato la possibilità di rilascio di emissioni di rumori molesti verso esterno dell'area di cantiere.</p> <p>- In fase esecutiva e d'intesa con la Direzione Lavori, il CSE (ove presente) è necessario un sopralluogo in cantiere organizzare le lavorazioni e stabilire modalità di esecuzione dei lavori tali da evitare l'insorgenza di situazioni pericolose.</p> <p>- L'Impresa affidataria dovrà prendere visione della classificazione adottata per l'area di intervento e, in quanto presumibile il superamento dei limiti massimi di emissione acustica indicati dal Comune per la zona</p> <p>in esame necessario, chiedere deroga allo stesso Comune (Legge n. 447/95 art. 6 comma 1 lettera h) D.P.C.M. 14 novembre 1997 - L.R. 10 maggio 1999 n. 21 - Art. 7).</p>	<p>Controllare periodicamente l'integrità degli apprestamenti allestiti.</p>	<p>In relazioni alle caratteristiche del luogo in cui deve sorgere il cantiere vicinanza ad abitazioni, scuole, ospedale, case di riposo e simili, per contenere i livelli sonori è necessario:</p> <ul style="list-style-type: none"> - Installare barriere ad alto assorbimento acustico; - Utilizzo nelle fasi di macchine (escavatori) e attrezzature (martelli demolitori) a bassa emissione di rumore. 	<p>L'attuazione delle scelte progettuali e organizzative, delle misure preventive e protettive, delle procedure individuate rimangono essenzialmente in capo alla ditta affidataria che tramite il responsabile di cantiere dovrà coordinarsi con le ditte subaffidatarie in modo da rispettare quanto riportato nel piano.</p> <p>Istruzione del personale edile in merito a produzione, diffusione, effetti e riduzione del rumore, affinché tutti sappiano quali siano i provvedimenti atti a ridurre le emissioni nel proprio campo di lavoro e quali siano le possibilità personali di contribuire alla riduzione delle emissioni.</p>

Opere confinanti

	Confini	Rischi prevedibili
Nord	Strada pubblica (Via Emilia Ovest)	Presenza di studenti e personale scolastico Traffico pedonale e veicolare
Sud	Istituto scolastico Fermo Corni	Presenza di studenti e personale scolastico
Est	Istituto scolastico Fermo Corni	Presenza di studenti e personale scolastico
Ovest	Istituto scolastico Fermo Corni	Presenza di studenti e personale scolastico

ORGANIZZAZIONE DEL CANTIERE

(2.1.2.d 2; 2.2.2, 2.2.4)

Elemento: Depositi di attrezzature e materiali di cantiere

Individuazione generica di aree di deposito di attrezzature e di stoccaggio materiali.

Scelte progettuali ed organizzative	Procedure	Misure preventive e protettive	Misure di coordinamento
	<p>Per l'accatastamento dei materiali e sosta dei mezzi non sarà consentito utilizzare le aree confinanti:</p> <ul style="list-style-type: none"> - la recinzione esistenti di aree abitate o altro; - la zona interessata dallo scavo e demolizioni; - le aree contigue la recinzione prospiciente le strade e/o i confini con le abitazioni esistenti, - l'area in corrispondenza di linee aeree. - l'area in corrispondenza di solaio o terreni di portata non adeguata. <p>Per il deposito di materiale inquinante o pericoloso (prodotti chimici, carburante, ecc.) provvedere alla sua raccolta in specifici container.</p> <p>Per lo stoccaggio di grande dimensione porre dei travetti distanziatori in legno fra i pezzi, collocandoli sulla stessa verticale. Gli sbalzi laterali dei pezzi in appoggio non devono avere lunghezza maggiore di $\frac{1}{4}$ di L.</p> <p>Per lo stoccaggio di materiale di forma cilindrica (tubi, legname, ecc.) dovranno essere sistemati dei "FERMI ANTI ROTOLAMENTO" (pali infissi nel terreno o sistemi simili).</p> <p>Allestire le cataste di materiale solo su un fondo di resistenza adeguata. Possono essere usate pietre o legname squadrato come zoccolo e pali di legno o travi d'acciaio come base d'appoggio.</p> <p>Per le cataste rispettare il corretto rapporto tra larghezza e altezza ($h = 1/3$ della larghezza).</p> <p>L'inclinazione in verticale delle cataste non deve superare i 2°.</p>	<p>Per il deposito temporaneo di materiali e delle attrezzature si utilizzerà una porzione dell'area di cantiere così come indicato nella planimetria di cantiere. Le zone di deposito devono essere segnalate e disposte in modo tale da non creare interferenze con altre attività che si svolgono in cantiere e garantire che l'accessibilità all'area da parte dei mezzi di lavoro avvenga in sicurezza.</p> <p>Particolare cautela deve essere prestata nella realizzazione delle delimitazioni e segnalazioni delle zone soggette a passaggio individuando con chiarezza e separando con idonee barriere teli aree rispetto alle aree di esclusiva pertinenza del cantiere e posizionando idonea cartellonistica e segnaletica.</p> <p>Le postazioni fisse di lavoro con attrezzature dovranno essere ubicate lontane dalle vie di transito veicolare.</p> <p>Le postazioni fisse di lavoro con attrezzature ubicate alla base di apprestamenti o apparecchi di sollevamento devono essere protette con tettoia robusta costituita da struttura portante metallica e copertura in legno di portata adeguata a resistere ai carichi.</p>	<p>La predisposizione delle misure preventive e protettive rimangono essenzialmente in capo alla ditta affidataria che tramite il responsabile di cantiere dovrà coordinarsi con le ditte subaffidatarie in modo da rispettare quanto indicato nel piano.</p> <p>Il preposto dall'impresa affidataria deve verificare all'inizio e alla fine di ogni turno lavorativo ed avvertire il responsabile di cantiere o titolare in caso di anomalie riscontrate:</p> <ul style="list-style-type: none"> - la stabilità dei materiali stoccati. - la stabilità delle attrezzature. - l'integrità dell'impalcatura di protezione delle postazioni fisse di lavoro. - l'integrità della segnaletica di sicurezza.

	<p>Le cataste di tronchi o simili possono essere realizzate solo su fondo di pendenza massima pari a 30° ed essere assicurate contro il rotolamento (p.es. mediante zeppe).</p> <p>In caso di piogge o nevicate verificare la stabilità del materiale accatastato. Non estrarre singoli elementi dalla catasta. Non salire e camminare sopra le cataste. E' vietato costruire depositi presso il ciglio degli scavi. Qualora tali depositi siano necessari per le condizioni di lavoro si deve provvedere alle necessarie puntellature delle pareti di scavo.</p>		
--	---	--	--

Elemento: Deposito temporaneo di rifiuti di cantiere			
Individuazione delle aree di deposito temporaneo di rifiuti in cantiere.			
Scelte progettuali ed organizzative	Procedure	Misure preventive e protettive	Misure di coordinamento
	<p>I rifiuti speciali non pericolosi e pericolosi possono originare sia rischi per il personale presente in cantiere e sia danni ambientali; pertanto, dovranno essere raccolti e stoccati separatamente in contenitori specifici ed idonei nonché ubicati in zone ben individuate del cantiere. I rifiuti liquidi pericolosi, quali gli oli lubrificanti e idraulici o i liquidi di risulta dal lavaggio con composti chimici, dovranno essere stoccati in recipienti etichettati posti al coperto e all'interno di un bacino di contenimento per evitare spandimenti. Per i rifiuti derivanti da lavorazione con taglio di vegetazione si dispone che siano allontanati a specifica discarica nel tempo più breve possibile. Sono vietati fuochi per il loro smaltimento.</p>	<p>Le zone di deposito temporaneo dei rifiuti prodotti in cantiere saranno dislocati come indicato in planimetria.</p>	<p>La predisposizione delle misure preventive e protettive rimangono essenzialmente in capo alla ditta affidataria che tramite il responsabile di cantiere dovrà coordinarsi con le ditte subaffidatarie in modo da rispettare quanto indicato nel piano.</p> <p>L'impresa appaltatrice dovrà provvedere all'allontanamento dei rifiuti di cantiere e di quanto non utilizzabile in sito. Il responsabile di cantiere dell'impresa appaltatrice assicurerà:</p> <ul style="list-style-type: none"> - il corretto deposito e allontanamento dei materiali di risulta, - gli spostamenti di uomini e materiali in condizione di ordine e salubrità. <p>I rifiuti dovranno essere conferiti a soggetti specificatamente autorizzati allo smaltimento; il responsabile di cantiere</p>

			dell'impresa appaltatrice assicurerà che gli stessi vengano accompagnati dal Formulario di identificazione provvedendo anche alla tenuta del registro di carico e scarico.
--	--	--	---

Elemento: Disposizioni per la cooperazione e coordinamento

Disposizioni per l'organizzazione tra i datori di lavoro, ivi compresi i lavoratori autonomi, della cooperazione e del coordinamento delle attività nonché la loro reciproca informazione.

Scelte progettuali ed organizzative	Procedure	Misure preventive e protettive	Misure di coordinamento
	<p>Il CSE per garantire la cooperazione, il coordinamento e la reciproca informazione delle imprese esecutrici e dei lavoratori autonomi dovrà attuare le seguenti azioni:</p> <ol style="list-style-type: none"> 1. Valutazione preliminare del Piano di Sicurezza e Coordinamento 2. Riunione preliminare all'inizio dei lavori 3. Verifica dei Piani Operativi di Sicurezza e della documentazione degli esecutori 4. Riunioni di coordinamento 5. Sopralluoghi e controlli 6. Coordinamento degli RLS e RLST 7. Aggiornamento documenti di sicurezza. 		La predisposizione delle misure sopra elencate rimangono essenzialmente in capo al CSE che tramite i datori di lavoro delle diverse imprese dovrà coordinarsi con le ditte subaffidatarie e lavoratori autonomi in modo da rispettare quanto riportato sopra.

Elemento: Impianto elettrico con allaccio al gestore

Impianto elettrico con allaccio al gestore.

Scelte progettuali ed organizzative	Procedure	Misure preventive e protettive	Misure di coordinamento
	<p>L'installatore dell'impianto deve consegnare al datore di lavoro la DICHIARAZIONE di CONFORMITA' dell'impianto di terra/scariche atmosferiche (cosicché risulti omologato).</p> <p>Posizionare i cavi elettrici mobili in modo che durante le</p>	La realizzazione dell'impianto dovrà essere, in tutte le sue parti (conduttori, loro posa, protezioni, quadri elettrici, grado di protezione rapportato al tipo di ambiente lavorativo) rispondente alle norme di buona tecnica CEI.	Gli impianti elettrici, devono essere realizzati, a totale carico dell'Impresa Affidataria, da parte di ditta qualificata in possesso dei requisiti di legge che, al termine dei lavori, rilascerà la dichiarazione di conformità ai sensi del

	<p>lavorazioni non costituiscono intralcio e non vengano danneggiati per schiacciamento:</p> <ul style="list-style-type: none"> - posa sospesa su pali con altezza dal piano di campagna non minore di 5 metri nella zona interna di cantiere e 6 metri in caso di area pubblica (CEI 11-4), selle arrotondate per evitare che spigoli taglienti possano danneggiare il cavo, e campate con opportuna freccia per limitare il tiro sul rame entro i limiti tollerati. - posa cavi sopraelevata su pareti con ancoraggio ogni 2 metri almeno che non si tratti di cavi speciali con fune incorporata. - posa cavi interrata nei punti di passaggio dei veicoli con profondità di almeno 50 cm, in tubi di plastica di tipo pesante. - per lavori edili di breve durata o di piccole ristrutturazioni o finiture è possibile utilizzare attrezzature equipaggiate con prese per uso domestico, in assenza di acqua, polveri e urti, oppure utilizzare prese di tipo industriale (CEI 23-12). - utilizzare nei lavori di cantiere soltanto prese, spine, prolunghe, avvolgi cavo con grado di protezione minima IP67. - la stesa a suolo è consentita solo se il cavo è di tipo H07RN-F non costituisce intralcio e non può essere danneggiato meccanicamente o chimicamente. - cavi e prese devono essere compatibili con le esigenze del cantiere e con idoneo grado di protezione minimo IP55 per i lavori interni e IP67 per i lavori esterni. <p>Nel caso sia necessario operare in luoghi ristretti (scavi, serbatoi, tubazioni metalliche) gli utensili e le lampade portatili devono essere alimentate mediante un trasformatore d'isolamento o un trasformatore di sicurezza, collocati all'esterno del luogo ristretto poggiati su apposti carrellini.</p>	<p>Tutti i componenti dell'impianto elettrico devono avere grado di protezione minimo IP44, ad eccezione delle prese a spina di tipo mobile (volanti), che avranno grado di protezione IP67 (protette contro l'immersione) e degli apparecchi illuminanti, che avranno un grado di protezione IP55.</p> <p>Le prese a spina nei cantieri devono essere dei tipo "industriale", ossia conformi alla norma CEI 23-12 (tipo CEE - IEC 309).</p> <p>Le prese e spine devono essere di tipo IP 67 per lavori in esterno. Quelle con corrente nominale > 16 A devono essere di tipo interbloccato e con interblocco perfettamente funzionante.</p> <p>I cavi volanti devono essere di tipo H07RN-F o equivalenti</p> <p>I quadri per la distribuzione dell'elettricità devono essere conformi alle prescrizioni della NORMA EUROPEA CEI EN 60439-4 (CEI 17-13/4 "Prescrizioni particolari per le apparecchiature assiemate per cantieri ASC") ed avere le seguenti dotazioni minime:</p> <ul style="list-style-type: none"> - interruttore differenziale con I_{dn} non inferiore a 30 mA a protezione di un numero massimo di 6 prese; - interruttori generali di quadro del tipo bloccabili in posizione aperta per evitare che il circuito sia chiuso in maniera imprevista durante l'esecuzione di lavori elettrici o per manutenzione di apparecchi e impianti; - interruttore generale di emergenza del tipo a "fungo rosso" posizionato sulla carcassa esterna del quadro; 	<p>D.M. n. 37/08.</p> <p>La predisposizione delle misure preventive e protettive rimangono essenzialmente in capo alla ditta affidataria che tramite il responsabile di cantiere dovrà coordinarsi con le ditte subaffidatarie in modo da rispettare quanto indicato nel piano.</p> <p>Il preposto dall'impresa affidataria deve verificare all'inizio e alla fine di ogni turno lavorativo ed avvertire il responsabile di cantiere o titolare in caso di anomalie riscontrate:</p> <ul style="list-style-type: none"> - l'integrità e il funzionamento dell'impianto elettrico.
--	--	---	--

		<p>- sportello chiudibile a chiave o coincidente con l'interruttore generale per i quadri privi di chiave.</p> <p>Per l'impianto elettrico di cantiere è pertanto necessario predisporre i seguenti documenti:</p> <p>- la dichiarazione di conformità ai sensi del D.M. 37/08 completa degli allegati di legge.</p>	
--	--	--	--

Elemento: Impianto idrico di cantiere			
Impianto idrico di cantiere.			
Scelte progettuali ed organizzative	Procedure	Misure preventive e protettive	Misure di coordinamento
	<p>I lavoratori devono disporre sul cantiere di acqua potabile in quantità sufficiente nei locali occupati, nonché nelle vicinanze dei posti di lavoro.</p> <p>Se si utilizzano acque non potabili per usi lavorativi, in corrispondenza dei punti di presa e di utilizzo è necessario segnalare la non potabilità dell'acqua con segnaletica appropriata.</p> <p>In tutti i casi le acque utilizzate devono essere esaminate con regolarità per individuare i contaminanti e, ove nel caso, trattate in modo adeguato.</p> <p>Quando l'acqua di lavorazione viene scaricata su acque pubbliche essa può richiedere un trattamento preventivo per evitare inquinamenti secondo le normative vigenti.</p>	<p>L'impianto idrico di cantiere sarà dislocato come indicato in planimetria e verrà derivato dalla rete pubblica, o cisterna previo idoneo allaccio, con utilizzo di idonee tubazioni opportunamente ubicate e segnalate in modo da non creare intralcio alla circolazione o all'attività del cantiere e del perimetro.</p>	<p>Gli impianti idrici, devono essere realizzati, a totale carico dell'Impresa Affidataria, da parte di ditta qualificata in possesso dei requisiti di legge che, al termine dei lavori, rilascerà la dichiarazione di conformità ai sensi del D.M. n. 37/08.</p> <p>La predisposizione delle misure preventive e protettive rimangono essenzialmente in capo alla ditta affidataria che tramite il responsabile di cantiere dovrà coordinarsi con le ditte subaffidatarie in modo da rispettare quanto indicato nel piano.</p> <p>Il preposto dall'impresa affidataria deve verificare all'inizio e alla fine di ogni turno lavorativo ed avvertire il responsabile di cantiere o titolare in caso di anomalie riscontrate:</p> <p>- l'integrità e il funzionamento dell'impianto di idrico.</p>

Elemento: Presidi antincendio e servizi di emergenza			
Presidi antincendio per la gestione delle emergenze antincendio.			
Scelte progettuali ed organizzative	Procedure	Misure preventive e protettive	Misure di coordinamento
	<p>In tutti i casi è necessario organizzare i necessari rapporti con i servizi pubblici competenti in materia di pronto soccorso, salvataggio, lotta antincendio, e gestione delle emergenze, anche segnalando preventivamente la localizzazione del cantiere in modo che risulti agevole e tempestivo l'intervento dei soccorsi in caso di necessità.</p> <p>Qualsiasi lavoratore, in caso di pericolo grave ed immediato per la propria sicurezza e per quella di altre persone, nell'impossibilità di contattare il competente superiore gerarchico, deve prendere misure adeguate per evitare le conseguenze di tale pericolo, in relazione alle sue conoscenze ed ai mezzi tecnici disponibili. Tali misure, nell'impossibilità di adottare altri provvedimenti, possono consistere anche nell'abbandono del posto di lavoro o della zona pericolosa.</p> <p>In situazioni di lavoro in cui persiste un pericolo grave ed immediato non possono essere riprese le attività (salvo eccezioni motivate) prima che sia stato rimosso tale pericolo.</p> <p>Servizio antincendio In relazione al tipo di attività, al numero di lavoratori occupati e ai fattori di rischio, tenuto conto dei criteri generali emanati con specifiche norme di legge, devono essere individuate e messe in atto le misure di prevenzione incendi e di gestione delle emergenze conseguenti, nonché le caratteristiche dello specifico servizio di prevenzione e protezione antincendio. I dispositivi per combattere l'incendio devono risultare adeguati ai rischi e facilmente accessibili ed utilizzabili.</p>	<p>Per la gestione delle emergenze incendio, ciascuna impresa deve tenere in cantiere in un luogo custodito e facilmente raggiungibile:</p> <ul style="list-style-type: none"> - un telefono cellulare o altro mezzo di comunicazione idoneo ad attivare velocemente i Vigili del Fuoco (115). - presidi antincendio mobili (estintori). 	<p>La predisposizione delle misure preventive e protettive rimangono essenzialmente in capo alla ditta affidataria che tramite il responsabile di cantiere dovrà coordinarsi con le ditte subaffidatarie in modo da rispettare quanto indicato nel piano.</p> <p>Il preposto dall'impresa affidataria deve verificare all'inizio e alla fine di ogni turno lavorativo ed avvertire il responsabile di cantiere o titolare in caso di anomalie riscontrate:</p> <ul style="list-style-type: none"> - l'integrità del presidio antincendio. - il funzionamento del mezzo di comunicazione.

	<p>Servizio di evacuazione dei lavoratori (e salvataggio)</p> <p>In relazione al tipo di attività, al numero dei lavoratori occupati e ai fattori di rischio, devono essere definite misure che consentano ai lavoratori, in caso di pericolo grave ed immediato che non può essere evitato, di cessare la loro attività, ovvero mettersi al sicuro, abbandonando immediatamente il posto di lavoro.</p> <p>Ove del caso, le misure devono essere contenute in apposito piano di evacuazione, e devono essere individuati i soggetti incaricati della gestione di tale piano. Il piano di evacuazione deve essere reso noto a tutti i lavoratori interessati ed esposto in cantiere.</p> <p>I soggetti incaricati del servizio di evacuazione dei lavoratori nelle situazioni di pericolo grave ed immediato, devono accertarsi che tutti i lavoratori abbiano abbandonato i posti di lavoro o la zona di pericolo e mettere in atto le relative procedure di emergenza.</p>		
--	--	--	--

Elemento: Presidi di primo soccorso			
Presidi sanitari per la gestione delle emergenze di primo soccorso.			
Scelte progettuali ed organizzative	Procedure	Misure preventive e protettive	Misure di coordinamento
	<p>Le attrezzature minime di equipaggiamento ed i dispositivi di protezione individuale per gli addetti al primo intervento interno ed al pronto soccorso, vanno tenute presso ciascun cantiere, adeguatamente custodite in un luogo pulito e facilmente accessibili ed individuabili con segnaletica appropriata, riparato dalla polvere, ma non chiuso a chiave, per evitare perdite di tempo al momento in cui se ne ha bisogno.</p> <p>È comunque opportuno valutare i presidi medico-chirurgici con il medico competente, ove previsto, e dal sistema di emergenza sanitaria del Servizio Sanitario Nazionale, in relazione alla particolarità dei lavori e sulla base dei rischi presenti nel</p>	<p>Per la gestione delle emergenze e prestare le prime cure ai lavoratori infortunati o colpiti da malore, ciascuna impresa deve tenere in cantiere in un luogo custodito e facilmente raggiungibile:</p> <ul style="list-style-type: none"> - un telefono cellulare o altro mezzo di comunicazione idoneo ad attivare velocemente il Servizio Sanitario Nazionale (118). - una cassetta di pronto soccorso (aziende occupanti oltre 3 addetti in cantiere) contenente i presidi sanitari minimi indicati nell'allegato I del D.M. 388/2003, integrati 	<p>La predisposizione delle misure preventive e protettive rimangono essenzialmente in capo alla ditta affidataria che tramite il responsabile di cantiere dovrà coordinarsi con le ditte subaffidatarie in modo da rispettare quanto indicato nel piano.</p> <p>Il preposto dall'impresa affidataria deve verificare all'inizio e alla fine di ogni turno lavorativo ed avvertire il responsabile di cantiere o titolare in caso di anomalie riscontrate:</p> <ul style="list-style-type: none"> - l'integrità del presidio sanitario.

	luogo di lavoro. I suddetti presidi devono in tutti i casi, essere corredati da istruzioni complete sul corretto stato d'uso dei presidi e i primi soccorsi in attesa del medico.	sulla base dei rischi presenti in cantiere su indicazione del medico competente. - un pacchetto di medicazione (aziende occupanti fino a 2 addetti in cantiere) contenente i presidi sanitari minimi indicati nell'allegato II del D.M. 388/2003, integrati sulla base dei rischi presenti in cantiere su indicazione del medico competente.	- il funzionamento del mezzo di comunicazione.
--	--	---	--

Elemento: Recinzione generale e accessi da realizzare

Modalità da seguire per la recinzione, gli accessi e le segnalazioni del cantiere.

Scelte progettuali ed organizzative	Procedure	Misure preventive e protettive	Misure di coordinamento
	<p>Le recinzioni, delimitazioni, segnalazioni devono essere tenute in efficienza per tutta la durata dei lavori. Quando per esigenze lavorative si renda necessario rimuovere in tutto o in parte tali protezioni, deve essere previsto un sistema alternativo di protezione quale la sorveglianza continua delle aperture che consentono l'accesso di estranei ai luoghi di lavoro pericolosi.</p> <p>Accesso dei mezzi meccanici e di trasporto Durante l'entrata e l'uscita dal cantiere si ravvisa pericolo per l'incolumità di terzi al cantiere, pertanto è prevista una persona a terra per segnalare all'autista del mezzo le manovre di entrata e uscita dal cantiere. Per agevolare l'uscita dei mezzi dal cantiere in caso di scarsa visibilità del mezzo da parte dell'utenza stradale agevolare la sua immissione in strada, mediante la previsione di uno specchio o predisporre uno specifico servizio di segnalazione dei lavori / vigilanza stradale per l'uscita dei mezzi dal cantiere.</p> <p>Accesso degli addetti ai lavori L'accesso degli addetti ai lavori deve avvenire in modo</p>	<p>La recinzione di cantiere sarà dislocata come indicato in planimetria e realizzata, come segue:</p> <ul style="list-style-type: none"> - struttura ben fissata nel terreno con altezza compresa fra 1,80 -2,00 metri costituita da montanti in ferro e/o legno e chiusura con fogli di lamierino o pannelli di legno. - pannelli di cls prefabbricati sostenuti da pali in cls sagomati. <p>Per le recinzioni collocate ai margini della carreggiata stradale, si deve prestare attenzione agli autoveicoli in transito e posizionare la segnaletica prevista dal Codice della Strada. In particolare l'ingombro deve essere segnalato mediante segnali luminosi (lampade) durante le ore notturne.</p> <p>Gli accessi al cantiere saranno dislocati come indicato in planimetria e utilizzati,</p>	<p>La predisposizione delle misure preventive e protettive rimangono essenzialmente in capo alla ditta affidataria che tramite il responsabile di cantiere dovrà coordinarsi con le ditte subaffidatarie in modo da rispettare quanto indicato nel piano.</p> <p>Il preposto dall'impresa affidataria deve verificare all'inizio e alla fine di ogni turno lavorativo ed avvertire il responsabile di cantiere o titolare in caso di anomalie riscontrate:</p> <ul style="list-style-type: none"> - l'integrità della recinzione generale e la chiusura degli accessi. - l'integrità delle protezioni allestite all'interno del cantiere per impedire il transito o il lavoro in aree pericolose. - l'integrità della segnaletica di sicurezza.

	<p>ordinato. Per il raggiungimento del posto di lavoro devono sempre essere utilizzati i percorsi e le attrezzature predisposti allo scopo.</p> <p>Accesso dei non addetti ai lavori Agli estranei ai lavori non deve essere consentito di accedere alle zone di lavoro del cantiere. Appropriata segnaletica in tal senso deve essere installata in corrispondenza degli accessi al cantiere e ripetuta, ove del caso, in corrispondenza degli accessi alle zone di lavoro. Qualora l'accesso di terzi sia previsto e regolamentato è necessaria la preventiva informazione sulle attività in corso.</p>	<p>come segue:</p> <ul style="list-style-type: none"> - accesso con ingresso veicolare e pedonale separati. - accesso con ingresso veicolare e pedonale promiscui. <p>Gli accessi al cantiere devono essere protetti da porte in legno o in metallo con chiusura a catena e lucchetto di sicurezza. Apposizione sugli accessi di cartelli segnaletici con richiamo dei pericoli e divieti.</p>	
--	--	---	--

Elemento: Segnaletica di sicurezza			
Segnaletica di sicurezza.			
Scelte progettuali ed organizzative	Procedure	Misure preventive e protettive	Misure di coordinamento
	<p>Quando risultano rischi che non possono essere evitati o sufficientemente limitati con misure, metodi, o sistemi di organizzazione del lavoro, o con mezzi tecnici di protezione collettiva, si deve fare ricorso alla segnaletica di sicurezza allo scopo di:</p> <ul style="list-style-type: none"> - vietare comportamenti che potrebbero causare pericolo; - avvertire di un rischio o di un pericolo le persone esposte; - prescrivere determinati comportamenti necessari ai fini della sicurezza; - fornire indicazioni relative alle uscite di sicurezza o ai mezzi di soccorso o di salvataggio; - fornire altre indicazioni in materia di prevenzione e sicurezza; 	<p>Segnaletica di sicurezza specifica deve essere predisposta nelle zone a rischio per informare i lavoratori e i non addetti.</p>	<p>La predisposizione delle misure preventive e protettive rimangono essenzialmente in capo alla ditta affidataria che tramite il responsabile di cantiere dovrà coordinarsi con le ditte subaffidatarie in modo da rispettare quanto indicato nel piano.</p> <p>Il preposto dall'impresa affidataria deve verificare all'inizio e alla fine di ogni turno lavorativo ed avvertire il responsabile di cantiere o titolare in caso di anomalie riscontrate:</p> <ul style="list-style-type: none"> - l'integrità della segnaletica di sicurezza.

Elemento: Servizi igienico sanitari			
Servizi igienico sanitari.			
Scelte progettuali ed organizzative	Procedure	Misure preventive e protettive	Misure di coordinamento
	<p>Predisposizione area attrezzata</p> <p>All'avvio del cantiere, devono essere impiantati e gestiti servizi igienici assistenziali proporzionati al numero degli addetti che potrebbero averne necessità contemporaneamente.</p> <p>Ove risulti necessario e ne sussistano le condizioni, in relazione alla localizzazione ed alla durata dei cantieri, le disposizioni di cui sopra potranno trovare attuazione con la predisposizione di servizi comuni a più imprese. Le aree dovranno risultare il più possibile separate dai luoghi di lavoro, in particolare dalle zone operative più intense o convenientemente protette dai rischi connessi con le attività lavorative.</p> <p>Le aree destinate allo scopo dovranno essere convenientemente attrezzate; sono da considerare in particolare: fornitura di acqua potabile, realizzazione di reti di scarico, fornitura di energia elettrica, vespaio e basamenti di appoggio e ancoraggio, sistemazione drenante dell'area circostante.</p> <p>L'allacciamento dei prefabbricati alle reti infrastrutturali dovrà essere affidata a personale qualificato. Gli installatori dovranno rilasciare dichiarazioni scritte attestanti il fatto che gli impianti sono stati realizzati nel rispetto della legislazione tecnica vigente in materia.</p> <p>Le installazioni igienico - assistenziali devono essere sollevate dal terreno oppure poggiare su terreno bene asciutto e sistemato in modo da non permettere né la penetrazione dell'acqua nelle costruzioni, né il ristagno di essa in una zona del raggio di mt. 10,00 attorno; tutte le loro parti devono essere costruite in modo da difendere l'ambiente interno contro gli agenti atmosferici.</p>	<p>Per l'igiene i lavoratori in relazione alla tipologia di attività svolta devono disporre di:</p> <ul style="list-style-type: none"> - box bagno chimico con gabinetti con lavabi, acqua corrente, materiale detergente e per asciugarsi <p>In condizioni lavorative con mancanza di spazi sufficienti per l'allestimento dei servizi di cantiere ed in prossimità di strutture idonee aperte al pubblico, è consentito attivare convenzioni con tali strutture per supplire all'eventuale carenza di servizi in cantiere. Una copia della convenzione deve essere tenuta in cantiere ed essere portata a conoscenza dei lavoratori.</p> <p>La dislocazione dei servizi igienici assistenziali saranno evidenziati nella specifica planimetria di cantiere.</p>	<p>La predisposizione delle misure preventive e protettive rimangono essenzialmente in capo alla ditta affidataria che tramite il responsabile di cantiere dovrà coordinarsi con le ditte subaffidatarie in modo da rispettare quanto indicato nel piano.</p> <p>Il preposto dall'impresa affidataria deve verificare all'inizio e alla fine di ogni turno lavorativo ed avvertire il responsabile di cantiere o titolare in caso di anomalie riscontrate:</p> <ul style="list-style-type: none"> - la pulizia e l'igiene dei servizi igienici.

	<p>L'uso di caravan o roulotte quali servizi igienico-assistenziali, è consentito esclusivamente:</p> <ul style="list-style-type: none"> - ad inizio cantiere per un periodo massimo di 5 giorni, prima dell'installazione dei servizi di cantiere veri e propri; - nel caso di cantieri stradali di rilevante lunghezza e brevi tempi di lavorazione su singole posizioni fra loro molto lontane in aggiunta agli ordinari servizi igienico assistenziali posizionati presso le aree di cantiere o i campi base. 		
--	---	--	--

Elemento: Viabilità pedonale e veicolare ad uso promiscuo			
Viabilità principale di cantiere di nuova realizzazione ad uso promiscuo.			
Scelte progettuali ed organizzative	Procedure	Misure preventive e protettive	Misure di coordinamento
	<p>Le vie di transito devono avere la superficie del terreno compatta, essere prive di buche pericolose e rampe con eccessiva pendenza e spazio di manovra sufficiente per agevolare i mezzi.</p> <p>Circolazione degli addetti ai lavori La circolazione degli addetti ai lavori deve avvenire in modo ordinato. Per il raggiungimento del posto di lavoro devono sempre essere utilizzati i percorsi e le attrezzature predisposti allo scopo. Quando non risulti possibile garantire la percorribilità dei percorsi predisposti per tutta la durata dei lavori, devono essere installati opportuni segnali e devono essere individuati percorsi alternativi, resi noti a tutto il personale operante in cantiere.</p>	<p>La viabilità principale di cantiere sarà dislocata come indicato in planimetria e organizzata come segue:</p> <ul style="list-style-type: none"> - viabilità unica promiscua lavoratori con non addetti (impiegati, condomini, alunni ecc.). - viabilità veicolare e pedonale promiscua, per evitare incidenti la larghezza delle vie deve essere tale da garantire il passaggio dei mezzi ed uno spazio franco di sicurezza di 70 cm. - chiusura al transito o protezione dalla caduta di materiali dall'alto delle vie di passaggio pedonale con sottopassaggi, reti o mantovane ancorate al ponteggio. 	<p>La predisposizione delle misure preventive e protettive rimangono essenzialmente in capo alla ditta affidataria che tramite il responsabile di cantiere dovrà coordinarsi con le ditte subaffidatarie in modo da rispettare quanto indicato nel piano.</p> <p>Il preposto dall'impresa affidataria deve verificare all'inizio e alla fine di ogni turno lavorativo ed avvertire il responsabile di cantiere o titolare in caso di anomalie riscontrate:</p> <ul style="list-style-type: none"> - il mantenimento delle vie in buono stato di conservazione ovvero privo di buche o cedimenti. - il mantenimento delle vie di transito libere da materiali. - il mantenimento delle vie di transito libere da cavi elettrici. - l'integrità della segnaletica di sicurezza.

			<ul style="list-style-type: none"> - l'integrità delle delimitazioni delle aree a rischio. - l'integrità degli apprestamenti allestiti contro la caduta dei materiali dall'alto.
--	--	--	--

PLANIMETRIA\E DI CANTIERE

Fasi lavorative

RISCHI IN RIFERIMENTO ALLE LAVORAZIONI

(2.1.2.d 3; 2.2.3; 2.2.4)

I rischi affrontati in questa sezione del PSC, oltre a quelli particolari di cui all'allegato XI del decreto 81/08, saranno quelli elencati al punto 2.2.3 dell'allegato XV, ad esclusione di quelli specifici propri delle attività delle singole imprese (2.1.2 lett. d) e 2.2.3)

Elenco delle fasi lavorative

- Allestimento recinzione area di cantiere
- Allestimento dell'impianto elettrico e di terra del cantiere
- Demolizione di strutture in calcestruzzo
- Demolizione di intonaco esterno
- Demolizione di pavimenti esterni
- Rimozione di impianti
- Rimozione di apparecchi idro-sanitari
- Pavimenti di varia natura
- Recinzione e cancello metallici
- Verniciatura opere in ferro
- Impianto idrico sanitario
- Posa delle tubazioni
- Posa delle apparecchiature igieniche
- Completamento impianto elettrico interno

Lavorazione: Allestimento recinzione area di cantiere**Descrizione (Tipo di intervento)**

Lavori per la realizzazione e lo smontaggio della recinzione di cantiere costituita da reti metalliche e paletti infissi nel terreno.

Rischi in riferimento alla lavorazione	Investimento da veicoli nell'area di cantiere		
Scelte progettuali ed organizzative	Procedure	Misure preventive e protettive	Misure di coordinamento
La presente fase lavorativa dovrà essere svolta in totale assenza di interferenze spazio-temporali, soprattutto con le attività didattiche presenti nell'Istituto	[Investimento da veicoli nell'area di cantiere] - Coordinare la movimentazione dei mezzi qualora gli autisti non godano della completa visuale, evitare di fraporsi fra i mezzi e gli ostacoli ma posizionarsi sempre in posizione visibile e sicura.	[Investimento da veicoli nell'area di cantiere] Per la protezione dei lavoratori all'interno dell'area di cantiere: - Tutti i veicoli siano essi da trasporto o macchine edili devono essere equipaggiati di	[Investimento da veicoli nell'area di cantiere] Le scelte progettuali, le procedure, gli apprestamenti e le attrezzature devono essere messi in atto dalla ditta affidataria,

scolastico. Dovranno essere adottate tutte le misure di sicurezza (anti-rumore, protezione dalle polveri, segregazione delle aree di lavoro e delle zone di stoccaggio dei materiali edili, ecc.). Dovranno essere sempre messi in atto comportamenti mirati a limitare al massimo l'interferenza con le attività ivi insediate. Le lavorazioni rumorose dovranno essere pianificate in modo da evitare lavorazioni contemporanee in zone adiacenti o limitrofe.	- Incaricare un preposto per coordinare l'entrata/uscita dei non addetti ai lavori; provvedere alla sospensione/ripresa di eventuali lavorazioni al fine di garantire l'incolumità di mezzi e persone.	lampeggiati e segnali acustici per essere chiaramente visibili. - I passaggi pedonali lungo le piste di circolazione devono essere da questi separati con new jersey o reti di protezione. - Predisporre idonea segnaletica stradale temporanea di avvertimento/pericolo.	che tramite il responsabile di cantiere dovrà coordinarsi con le ditte subaffidatarie in modo da rispettare quanto indicato nel piano. Incaricare un preposto che coordini affinché: - nessun lavoratore si trovi nel campo d'azione dei mezzi di movimentazione terra o di trasporto - nessun lavoratori soste in prossimità dei lavori con mezzi in movimento. - non ci sia la presenza contemporanea nella stessa area di attività con macchine in movimento ed attività diverse. -- nessun lavoratore transiti o soste nelle zone di carico o scarico dei materiali.
--	--	---	--

Lavorazione: Allestimento dell'impianto elettrico e di terra del cantiere			
Descrizione (Tipo di intervento)			
Lavori volti alla realizzazione dell'impianto elettrico e di terra del cantiere per l'alimentazione delle attrezzature elettriche da impiegare per la costruzione o ristrutturazione dell'opera			
Rischi in riferimento alla lavorazione	Elettrocuzione		
Scelte progettuali ed organizzative	Procedure	Misure preventive e protettive	Misure di coordinamento
La presente fase lavorativa dovrà essere svolta in totale assenza di interferenze spazio-temporali, soprattutto con le attività didattiche presenti nell'Istituto scolastico. Dovranno essere adottate tutte le misure di sicurezza (anti-rumore, protezione dalle polveri, segregazione delle	[Elettrocuzione] - I lavori su parti in tensione o in prossimità di parti in tensione devono essere effettuati solo da personale competente sotto la diretta sorveglianza di un preposto. - Disattivare le parti in tensione e bloccare l'apertura del quadro per evitare attivazioni non autorizzati. - Verificare l'integrità delle prese, prolunghe e	[Elettrocuzione] Per la protezione dei lavoratori dal rischio di elettrocuzione predisporre: - Segregazioni delle aree di lavoro in cui sono presenti parti attive non protette con recinzione per impedire l'accesso ai non addetti ai lavori. - Quadro elettrico generale e sottoquadri con prese interbloccate IP65 protette da magneti-termico in possesso dei requisiti	[Elettrocuzione] Le scelte progettuali, le procedure, gli apprestamenti e le attrezzature devono essere messi in atto dalla ditta affidataria, che tramite il responsabile di cantiere dovrà coordinarsi con le ditte subaffidatarie in modo da rispettare quanto indicato nel piano.

aree di lavoro e delle zone di stoccaggio dei materiali edili, ecc.). Dovranno essere sempre messi in atto comportamenti mirati a limitare al massimo l'interferenza con le attività ivi insediate. Le lavorazioni rumorose dovranno essere pianificate in modo da evitare lavorazioni contemporanee in zone adiacenti o limitrofe.	spine.	<p>minimi di sicurezza previsti dalla norma CEI 17-13/4 e norme tecniche pertinenti.</p> <ul style="list-style-type: none"> - Collegamento all'impianto di terra di cantiere delle attrezzature elettriche fisse, del quadro generale e dei sottoquadri. - Schermatura delle parti attive con involucri o barriere, qualora non sia possibile la messa fuori tensione dell'impianto. - Attrezzature isolanti per lavori su parti in tensione. - Attrezzature elettriche portatili con marcatura IMQ e doppio isolamento e conformi alle norme vigenti in materia di sicurezza elettrica. - Prolunghe, prese, spine, cavi, adattatori e materiale elettrico in possesso dei requisiti minimi di sicurezza previsti dalla norma CEI o norme tecniche pertinenti. - Attrezzature elettriche portatili con tensione non superiore a 50 Volt verso terra per lavori in luoghi bagnati. 	
---	--------	---	--

Lavorazione: Demolizione di strutture in calcestruzzo			
Descrizione (Tipo di intervento)			
Demolizioni di strutture in cemento armato (travi, pilastri, setti, ecc.) eseguita a mano o con mezzi meccanici.			
Rischi in riferimento alla lavorazione	Caduta di materiale dall'alto Rischi da demolizioni estese Rumore		
Scelte progettuali ed organizzative	Procedure	Misure preventive e protettive	Misure di coordinamento
[Rumore] Le lavorazioni rumorose dovranno essere pianificate in modo da	[Caduta di materiale dall'alto] - Le forche semplici possono essere utilizzati solo per operazioni di scarico dei materiali.	[Caduta di materiale dall'alto] Per la protezione dei lavoratori dalla caduta di materiali sulle vie di transito o posti di lavoro	[Caduta di materiale dall'alto] Le scelte progettuali, le procedure, gli apprestamenti e le attrezzature devono

<p>evitare lavorazioni contemporanee in zone adiacenti o limitrofe.</p>	<ul style="list-style-type: none"> - Sospensione delle operazioni in caso di condizioni meteo che possono pregiudicare la sicurezza (forte vento, pioggia intensa). - Manutenzione dei mezzi di sollevamento secondo le indicazioni del fabbricante e verifica periodica annuale. Gli esiti dei controlli e delle verifiche devono essere disponibili in cantiere. - Controllo dell'integrità delle imbracature, funi e dei ganci di sollevamento. - Controllo dell'integrità degli accessori di sollevamento (gabbie, bilancieri e cassoni). - Le operazioni di movimentazione di materiali con apparecchi di sollevamento fissi e mobili devono essere effettuati da personale abilitato e coadiuvati con l'ausilio di un preposto. - Le attrezzature di movimentazione devono essere sottoposte a controlli iniziali e periodici secondo le indicazioni fornite dal costruttore e dalla normativa vigente. - Per il getto dei materiali i canali devono avere i seguenti requisiti: <ul style="list-style-type: none"> a) imboccatura superiore protetta per evitare cadute accidentali di persone; b) ogni tronco inserito in quello inferiore; c) eventuali raccordi, adeguatamente rinforzati; d) ultimo tratto inclinato, fine di ridurre la velocità di fuoriuscita del materiale; e) estremità inferiore sufficientemente lontana dalla struttura e dai ponti di servizio; deve inoltre essere posta ad altezza tale da evitare la formazione di polvere o di pericolosi rimbalzi di materiale; f) estremità inferiore posta ad altezza non superiore ai due metri dal piano di raccolta, <p>[Rischi da demolizioni estese]</p>	<p>predisporre:</p> <ul style="list-style-type: none"> - Impalcato di protezione dei luoghi di transito costituita da struttura tubolare metallica e copertura con tavoloni. - Mantovana parasassi aggettante su ponteggio, con struttura di supporto in tubolari metallici giuntati, inclinazione di 30° e sporgenza 1,50 metri rispetto al piano orizzontale. - Teli o reti traspiranti su ponteggio per contenimento polveri e materiali minuti. - Delimitazione del perimetro esterno dell'area con rete plastificata o metallica arretrata di almeno 2 metri dal ponteggio o copertura. - Canali di scarico a tubi telescopici per il getto dei materiali dall'alto. - Per la movimentazione di tubazioni utilizzare bilanciere a trave predisposto per due punti o quattro di attacco regolabili in linea, funi o catene e ganci di sicurezza. - Forca con gabbia per sollevamento di carichi unitari su pallet. - Cassoni a sponde alte per il sollevamento di materiali minuti. - Segregazione delle aree a rischio con transenne o reti plastificate. - Segnaletica di sicurezza specifica del rischio per informare i lavoratori. - Apparecchi di sollevamento adeguate ai carichi da sollevare : gru a torre, autogrù, gru su autocarro o carrelli semoventi a braccio telescopico. <p>[Rischi da demolizioni estese] Durante le operazioni di demolizione con mezzi meccanici e manuali devono essere adottate misure atte ad impedire i rischi conseguenti. In particolare:</p>	<p>essere messi in atto dalla ditta affidataria, che tramite il responsabile di cantiere dovrà coordinarsi con le ditte subaffidatarie in modo da rispettare quanto indicato nel piano. Incaricare un preposto che coordini affinché:</p> <ul style="list-style-type: none"> - nessun lavoratore non addetto ai lavori transiti nelle zone a rischio. - nessun lavoratore soste in prossimità dei lavori a rischio. - non ci sia la presenza contemporanea nella stessa area di attività di sollevamento materiali con altre attività di cantiere differenti. - non ci sia la presenza contemporanea di più attività di sollevamento con mezzi diversi nella stessa area. <p>[Rischi da demolizioni estese] Le scelte progettuali, le procedure, gli apprestamenti e le attrezzature devono essere messi in atto dalla ditta affidataria, che tramite il responsabile di cantiere dovrà coordinarsi con le ditte subaffidatarie in modo da rispettare quanto indicato nel piano. Incaricare un preposto che coordini affinché:</p> <ul style="list-style-type: none"> - nessun lavoratore non addetto ai lavori transiti nelle zone di demolizione. - nessun lavoratore soste in prossimità dei lavori di demolizione. - non ci sia la presenza contemporanea nella stessa area di attività di demolizioni e altre attività manuali differenti. - non ci sia la presenza contemporanea
---	--	---	--

	<p>-La successione dei lavori di demolizione deve risultare da apposito programma integrato o allegato al Piano Operativo di Sicurezza (POS).</p> <p>- Gli interventi di puntellamento e rafforzamento di strutture di cui non si conosce il comportamento statico deve essere oggetto di una progettazione esecutiva.</p> <p>-Le opere di rinforzo devono essere eseguite dal basso verso l'alto, e cioè al contrario delle demolizioni, che procedono sempre dall'alto verso il basso, e sono in genere costituite da putrelle e ponteggi: queste debbono sempre essere calcolate da un progettista.</p> <p>- Segnalazione/interdizione delle aree oggetto di demolizione, in particolare ai piani sottostanti i solai oggetto della demolizione.</p> <p>- Disattivare tutti gli impianti presenti all'interno del fabbricato.</p> <p>- Le operazioni di demolizione devono essere svolte sotto la diretta sorveglianza di un preposto.</p> <p>- E' vietata la demolizione manuale di muri aventi altezza superiore ai 2 m senza l'ausilio di ponti di servizio.</p> <p>- Per demolizioni manuali di pareti e muri:</p> <p>a) ponti su cavalletti fino a 2 metri.</p> <p>b) ponti a torre su ruote e scale con ruote per altezze fino a 6-7.</p> <p>c) ponteggio metallico prefabbricato per altezze superiore a 7 metri.</p> <p>-Le demolizioni con mezzi meccanici per trazione o spinta sono ammesse su parti isolate degli edifici, di altezza minore di 5 metri senza alcun intervento di manodopera sul manufatto compromesso dalla demolizione.</p> <p>- La zona interessata dai lavori deve essere convenientemente delimitata, segnalata e sorvegliata.</p>	<p>a) Per l'accesso ai lavori in quota utilizzare in relazione al tipo di lavorazione adeguati apprestamenti:</p> <p>- Ponteggio a tubi e giunti, impalcato in legno, parapetti con fermapiede, e sottoponte di servizio a distanza massima di 2,50 metri.</p> <p>- Ponteggio di servizio a telai prefabbricati e piano di calpestio con tavole metalliche, sottoponte di sicurezza, controventatura sia in pianta che sui laterali e parapetti di trattenuta e tavola fermapiede.</p> <p>- Ponte mobile su ruote completo di impalcato di lavoro, parapetto e scala interna di accesso conforme alla norma UNI HD 1004.</p> <p>- Balconi di carico per il deposito temporaneo dei materiali in quota costituito da piano di lavoro e deposito, parapetto di protezione su ogni lato libero e struttura portante a castello o a sbalzo con tubolari metallici giuntati.</p> <p>- Ponte su cavalletti con impalcato in legno, larghezza 90 cm, lunghezza 4 metri e minimo 3 cavalletti.</p> <p>- Ponteggi a mensola con elementi a tubi e giunti e piani di lavoro in legno (ponte e sottoponte).</p> <p>Nelle lavorazioni in assenza di apprestamenti o non sia possibile l'allestimento, le condizioni di sicurezza devono essere garantiti con l'utilizzo di:</p> <p>- Piattaforma di lavoro (cestello) su braccio idraulico e mezzo semovente.</p> <p>- Ponte sviluppabile su carro.</p> <p>- Scala sviluppabile su carro.</p> <p>Le cadute di persone dall'alto durante le lavorazioni di demolizione da aperture sui muri,</p>	<p>nella stessa area di attività di demolizioni su piani o pareti limitrofe.</p> <p>- nessun lavoratore transiti o soste nelle zone di carico o scarico dei materiali.</p> <p>[Rumore]</p> <p>Le scelte progettuali, le procedure, gli apprestamenti e le attrezzature devono essere messi in atto dalla ditta affidataria, che tramite il responsabile di cantiere dovrà coordinarsi con le ditte subaffidatarie in modo da rispettare quanto indicato nel piano.</p> <p>Incaricare un preposto che coordini affinché:</p> <p>- nessun lavoratore non addetto ai lavori transiti nelle aree ad elevata rumorosità.</p> <p>- nessun lavoratore sostino in prossimità di zone con utilizzo di attrezzature rumorose.</p> <p>- non ci sia la presenza contemporanea di attività rumorose nella stessa area.</p> <p>- non ci sia la presenza contemporanea di attività ad elevata rumorosità con altre attività differenti nella stessa area.</p>
--	--	---	--

	<ul style="list-style-type: none"> - Verificare l'integrità degli impalcati e dei parapetti dei ponteggi prima di ogni inizio di attività sui medesimi - Quando per esigenze di lavoro alcune opere provvisorie devono essere manomesse o rimosse, appena ultimate quelle lavorazioni è indispensabile ripristinare le protezioni facendo uso di appropriati sistemi di sicurezza. - Evitare i depositi di materiale sui ponteggi esterni; quelli consentiti, necessari per l'andamento del lavoro, non devono eccedere in altezza la tavola fermapiè - Non sovraccaricare i ponti di servizio per lo scarico dei materiali che non devono diventare dei depositi. - Tenere sgombri gli impalcati dei ponteggi e le zone di passaggio da materiali ed attrezzature non più in uso. - Eseguire la pulizia dei posti di lavoro e di passaggio, accumulando il materiale di risulta per poterlo calare a terra convenientemente raccolto o imbracato. - Le polveri che si sviluppano nel corso delle demolizioni devono essere ridotte bagnando i detriti giornalmente più volte nel periodo estivo o in presenza di forte vento. - I rifiuti costituiti da materiale proveniente dalle demolizioni devono essere smaltiti ogni 3 mesi indipendentemente dalla quantità, oppure quando il quantitativo raggiunge i 20 mc. - Le attrezzature utilizzate per i lavori in quota devono essere utilizzate secondo il manuale d'uso che deve essere sempre a corredo. - Controllare prima dell'uso che le attrezzature siano state sottoposte ai controlli iniziali, periodici previsti dal costruttore e dalla normativa vigente per il mantenimento dei requisiti minimi di 	<p>nei solai, nei vani prospicienti il vuoto devono essere protetti con:</p> <ul style="list-style-type: none"> - Sistemi di protezione del bordo di classe A conformi alla norma EN 13374 per superfici con inclinazione non superiore a 10°. - Copertura di botole, asole e aperture nei solai con tavolato in legno. <p>c) Il crollo totale o parziale delle strutture in demolizione deve essere impedito con misure adatte a garantire la stabilità, in particolare con elementi di puntellamento e rafforzamento di pareti portanti, solai, architravi, rampe di scale, muri perimetrali, fondazioni secondo le indicazioni progettuali impartite dalla direzione lavori.</p> <p>d) La caduta di detriti o materiali minuti sulle vie di passaggio o di lavoro deve essere impedito con misure atte impedire i rischi conseguenti. In particolare</p> <ul style="list-style-type: none"> - Teli o reti traspiranti su ponteggio per contenimento polveri e materiali minuti. - Canali di scarico macerie collegati direttamente su cassone scarrabile di raccolta macerie. - Tettoia di protezione dei luoghi di transito costituita da struttura tubolare metallica e copertura con tavoloni. - Mantovana parasassi aggettante su ponteggio, costituita da tavole in legno o metalliche con struttura di supporto in tubolari metallici giuntati, inclinazione di 30° e sporgenza 1,50 metri rispetto al piano orizzontale. - Il perimetro esterno dell'area deve essere delimitato con rete di recinzione metallica. 	
--	---	---	--

	<p>sicurezza.</p> <ul style="list-style-type: none"> - Le passerelle o andatoie devono avere larghezza minima di 60 cm, o 1,20 m in caso di passaggio con materiali, impalcato in legno o elementi metallici e parapetto di trattenuta. <p>-Demolizione con mezzi meccanici.</p> <p>La demolizione di parti di strutture isolate aventi altezza minore di 5 metri può essere effettuata mediante rovesciamento graduale e senza strappi per trazione con funi o per spinta da parte di mezzi meccanici.</p> <p>La trazione deve avvenire da distanza non inferiore a 1,5 volte l'altezza del muro o del manufatto da abbattere, previo allontanamento di tutti gli operai. Il rovesciamento per spinta può essere effettuato per manufatti di altezza inferiore a 3 m con l'ausilio di puntelli per evitare il ritorno degli elementi stessi.</p> <p>-Demolizioni manuali:</p> <ul style="list-style-type: none"> -La demolizioni di muri e pareti di altezza inferiore a 5 metri deve essere effettuata con ponti di servizio (ponti su cavalletti) indipendenti dall'opera da demolire. Per altezze sino a 6-7 metri è possibile utilizzare ponte a torre su ruote o scala inclinata con ruote. Per demolizioni di muri e pareti di altezza maggiore è necessario utilizzare un ponteggio metallico. <p>[Rumore]</p> <ul style="list-style-type: none"> - Non eseguire lavori rumorose contemporaneamente nella stessa area. - Ubicazione delle attrezzature rumorose lontano da vie di passaggio. - Vigilare sull'uso degli otoprotettori. 	<ul style="list-style-type: none"> - Per le demolizioni controllate sono ammessi escavatori dotati di martello e cesoia in possesso dei requisiti minimi di sicurezza previsti dalla normativa vigente. - Gli escavatori devono essere provvisti di cabina con dispositivi di protezione ROPS e FOPS. <ul style="list-style-type: none"> - Per l'abbattimento delle polveri e il loro contenimento utilizzare cannoncini ad acqua per bagnatura materiali da demolire e detriti per abbattimento polveri. - Per la protezione dei lavoratori dalle elevate emissioni di rumore, utilizzare attrezzature con bassa emissione di rumore e mezzi meccanici con cabina insonorizzata. <p>All'interno delle aree di lavoro per la circolazione dei veicoli devono essere adottate misure atte ad impedire i rischi conseguenti. In particolare:</p> <ul style="list-style-type: none"> - Delimitare l'area operativa dei mezzi con rete plastificata e metallica. - Predisporre percorsi e mezzi per il sicuro accesso ai posti di lavoro e per il rapido allontanamento. - I mezzi meccanici e di trasporto devono essere ben visibili mediante segnalatori acustici e lampeggianti durante le manovre e la fase operativa. <p>[Rumore]</p> <p>Per la protezione degli addetti dall'esposizione a rumore predisporre:</p> <ul style="list-style-type: none"> - Barriere di protezione costituite da materiale fonoassorbente. 	
--	--	---	--

		<ul style="list-style-type: none"> - Utilizzato di attrezzature o macchine con basse emissioni di rumore. - Cabina insonorizzata per i mezzi meccanici. - Segnaletica con richiamo del pericolo e delle prescrizioni. 	
--	--	--	--

Lavorazione: Demolizione di intonaco esterno			
Descrizione (Tipo di intervento) Demolizione di intonaco esterno.			
Rischi in riferimento alla lavorazione	Caduta dall'alto per lavori su facciate Caduta di materiale dall'alto		
Scelte progettuali ed organizzative	Procedure	Misure preventive e protettive	Misure di coordinamento
La presente fase lavorativa dovrà essere svolta in totale assenza di interferenze spazio-temporali, soprattutto con le attività didattiche presenti nell'Istituto scolastico. Dovranno essere adottate tutte le misure di sicurezza (anti-rumore, protezione dalle polveri, segregazione delle aree di lavoro e delle zone di stoccaggio dei materiali edili, ecc.). Dovranno essere sempre messi in atto comportamenti mirati a limitare al massimo l'interferenza con le attività ivi insediate. Le lavorazioni rumorose dovranno essere pianificate in modo da evitare lavorazioni contemporanee in zone adiacenti o limitrofe.	[Caduta dall'alto per lavori su facciate] - Verificare l'integrità degli impalcati e dei parapetti dei ponteggi prima di ogni inizio di attività sui medesimi. - Quando per esigenze di lavoro alcune opere provvisorie devono essere manomesse o rimosse, appena ultimate quelle lavorazioni è indispensabile ripristinare le protezioni facendo uso di imbracature anticaduta. - Non sovraccaricare i ponti di servizio per lo scarico dei materiali che non devono diventare dei depositi. - Il ponteggio con relativa omologa ministeriale deve essere montato seguendo il libretto di montaggio e gli schemi contenuti nel Piano di montaggio, uso e smontaggio (PIMUS) redatto per quel specifico cantiere, con elementi che devono portare impressi il nome e il marchio del fabbricante.	[Caduta dall'alto per lavori su facciate] - Nei lavori su prospetti installare un ponteggio di facciata. Durante tutta la durata dei lavori di costruzione il parapetto superiore del ponteggio deve superare almeno di 1,20 cm il piano di gronda. - Quando tecnicamente non è possibile o risulta troppo pericoloso installare una protezione laterale o un ponteggio devono essere utilizzati cestelli su autocarro, piattaforme autosollevanti, scale aeree, reti di sicurezza, funi di sicurezza. - Se la distanza tra il piano di calpestio del ponteggio e la facciata è superiore a 20 cm, devono essere prese misure che permettano di evitare le cadute attraverso questa apertura quali parapetto interno o sbalzo. Le cadute di persone dall'alto devono essere	[Caduta dall'alto per lavori su facciate] Le scelte progettuali, le procedure, gli apprestamenti e le attrezzature devono essere messi in atto dalla ditta affidataria, che tramite il responsabile di cantiere dovrà coordinarsi con le ditte subaffidatarie in modo da rispettare quanto indicato nel piano. [Caduta di materiale dall'alto] Le scelte progettuali, le procedure, gli apprestamenti e le attrezzature devono essere messi in atto dalla ditta affidataria, che tramite il responsabile di cantiere dovrà coordinarsi con le ditte subaffidatarie in modo da rispettare quanto indicato nel piano. Incaricare un preposto che coordini affinché:

	<ul style="list-style-type: none"> - Il montaggio deve essere effettuato da una squadra composta da 2 montatori abilitati sotto la diretta sorveglianza di preposto formato. - Le condizioni degli elementi devono essere verificati prima del montaggio e gli esiti dei controlli devono essere registrati. - Il ponteggio deve essere ancorato all'opera servita, secondo la tipologia e il numero degli ancoraggi previsti dal libretto e/o dalla relazione di calcolo elaborata da un tecnico abilitato. - Il ponteggio deve distare dall'opera servita massimo 20 cm, in caso contrario allestire il parapetto anche sul lato interno o aggiungere una mensola a sbalzo per ridurre la distanza a meno di 20 cm. - Per salire e scendere dal ponteggio utilizzare le scalette interne e le botole. - Verificare prima dell'uso che ogni piano di lavoro sia completo di impalcato, parapetto, tavola fermapiè e cancelletto laterale. La parti non accessibili devono essere chiuse. - Gli elementi del ponteggio non devono essere rimossi durante la fase di lavoro per facilitare le lavorazioni. - Il Programma lavori di allestimento deve essere compatibile con le condizioni climatiche. Immediata sospensione lavori in caso di eventi meteorici eccezionali. - Le tavole costituenti il piano di calpestio di ponti, passerelle, andatoie ed impalcati di servizio, balconi di carico e castelli di tiro devono avere le fibre con andamento parallelo all'asse, spessore adeguato al carico da sopportare ed in ogni caso non minore di cm 5, e larghezza non minore di cm 30. Le tavole stesse non devono avere nodi passanti che riducano più del dieci per cento la sezione di resistenza. 	<p>impedite con:</p> <ul style="list-style-type: none"> - Ponte a torre su ruote (trabattelli) conforme alla norma UNI HD 1004. - Ponteggio di servizio a tubi e giunti con sottoponte di sicurezza a distanza non superiore a 2,50 metri. - Ponte su cavalletti con impalcato in tavole di legno della sezione minima di 30 x 5 cm, poggiato su tre cavalletti, larghezza 90 cm e lunghezza 4 metri. - Ponteggio di servizio a telai prefabbricati e piano di calpestio con tavole metalliche, sottoponte di sicurezza, controventatura sia in pianta che sui laterali. - Ponteggio a sbalzo con elementi in legno. - Ponteggio a sbalzo con elementi metallici. - Sistemi combinati costituiti da parapetti di trattenuta e reti di sicurezza integrati fra loro. - Castelli di tiro per posizionare in quota e sostenere i mezzi di sollevamento dei materiali costituiti da piano di lavoro e deposito, parapetto di protezione su ogni lato libero e sottostruttura portante metallica. - Passerelle metalliche o in legno complete di parapetto e tavole fermapiè per il collegamento di posti di lavoro a quote diverse. <p>[Caduta di materiale dall'alto] Per la protezione dei lavoratori dalla caduta di materiali sulle vie di transito o posti di lavoro predisporre:</p> <ul style="list-style-type: none"> - Impalcato di protezione dei luoghi di transito costituita da struttura tubolare metallica e copertura con tavoloni. - Mantovana parasassi aggettante su ponteggio, con struttura di supporto in tubolari metallici giuntati, inclinazione di 30° e sporgenza 1,50 	<ul style="list-style-type: none"> - nessun lavoratore non addetto ai lavori transiti nelle zone a rischio. - nessun lavoratore soste in prossimità dei lavori a rischio. - non ci sia la presenza contemporanea nella stessa area di attività di sollevamento materiali con altre attività di cantiere differenti. - non ci sia la presenza contemporanea di più attività di sollevamento con mezzi diversi nella stessa area.
--	--	--	---

	<ul style="list-style-type: none"> - In presenza di condizioni meteo avverse (pioggia, vento, nevicata, gelo, nebbia) sospendere le lavorazioni sul ponteggio o sui prospetti. Prima di riprendere i lavori verificare gli apprestamenti. - Le attrezzature utilizzate per i lavori in quota devono essere utilizzate secondo il manuale d'uso che deve essere sempre a corredo. - Controllare prima dell'uso che le attrezzature siano state sottoposte ai controlli iniziali, periodici previsti dal costruttore e dalla normativa vigente per il mantenimento dei requisiti minimi di sicurezza. - Le passerelle o andatoie devono avere larghezza minima di 60 cm, o 1,20 m in caso di passaggio con materiali, impalcato in legno o elementi metallici e parapetto di trattenuta. <p>[Caduta di materiale dall'alto]</p> <ul style="list-style-type: none"> - Le forche semplici possono essere utilizzati solo per operazioni di scarico dei materiali. - Sospensione delle operazioni in caso di condizioni meteo che possono pregiudicare la sicurezza (forte vento, pioggia intensa). - Manutenzione dei mezzi di sollevamento secondo le indicazioni del fabbricante e verifica periodica annuale. Gli esiti dei controlli e delle verifiche devono essere disponibili in cantiere. - Controllo dell'integrità delle imbracature, funi e dei ganci di sollevamento. - Controllo dell'integrità degli accessori di sollevamento (gabbie, bilancieri e cassoni). - Le operazioni di movimentazione di materiali con apparecchi di sollevamento fissi e mobili devono essere effettuati da personale abilitato e coadiuvati con l'ausilio di un preposto. - Le attrezzature di movimentazione devono essere sottoposte a controlli iniziali e periodici secondo le 	<p>metri rispetto al piano orizzontale.</p> <ul style="list-style-type: none"> - Teli o reti traspiranti su ponteggio per contenimento polveri e materiali minuti. - Delimitazione del perimetro esterno dell'area con rete plastificata o metallica arretrata di almeno 2 metri dal ponteggio o copertura. - Canali di scarico a tubi telescopici per il getto dei materiali dall'alto. - Per la movimentazione di tubazioni utilizzare bilanciere a trave predisposto per due punti o quattro di attacco regolabili in linea, funi o catene e ganci di sicurezza. - Forca con gabbia per sollevamento di carichi unitari su pallet. - Cassoni a sponde alte per il sollevamento di materiali minuti. - Segregazione delle aree a rischio con transenne o reti plastificate. - Segnaletica di sicurezza specifica del rischio per informare i lavoratori. - Apparecchi di sollevamento adeguate ai carichi da sollevare : gru a torre, autogrù, gru su autocarro o carrelli semoventi a braccio telescopico. 	
--	--	--	--

	<p>indicazioni fornite dal costruttore e dalla normativa vigente.</p> <p>- Per il getto dei materiali i canali devono avere i seguenti requisiti:</p> <p>a) imboccatura superiore protetta per evitare cadute accidentali di persone;</p> <p>b) ogni tronco inserito in quello inferiore;</p> <p>c) eventuali raccordi, adeguatamente rinforzati;</p> <p>d) ultimo tratto inclinato, fine di ridurre la velocità di fuoriuscita del materiale;</p> <p>e) estremità inferiore sufficientemente lontana dalla struttura e dai ponti di servizio; deve inoltre essere posta ad altezza tale da evitare la formazione di polvere o di pericolosi rimbalzi di materiale;</p> <p>f) estremità inferiore posta ad altezza non superiore ai due metri dal piano di raccolta,</p>		
--	--	--	--

Lavorazione: Demolizione di pavimenti esterni			
Descrizione (Tipo di intervento)			
Demolizione di pavimenti e relativi sottofondi.			
Rischi in riferimento alla lavorazione	Elettrocuzione Rumore		
Scelte progettuali ed organizzative	Procedure	Misure preventive e protettive	Misure di coordinamento
[Rumore] Le lavorazioni rumorose dovranno essere pianificate in modo da evitare lavorazioni contemporanee in zone adiacenti o limitrofe.	[Elettrocuzione] - I lavori su parti in tensione o in prossimità di parti in tensione devono essere effettuati solo da personale competente sotto la diretta sorveglianza di un preposto.	[Elettrocuzione] Per la protezione dei lavoratori dal rischio di elettrocuzione predisporre: - Segregazioni delle aree di lavoro in cui sono presenti parti attive non protette con recinzione	[Elettrocuzione] Le scelte progettuali, le procedure, gli apprestamenti e le attrezzature devono essere messi in atto dalla ditta affidataria, che tramite il responsabile di cantiere

	<ul style="list-style-type: none"> - Disattivare le parti in tensione e bloccare l'apertura del quadro per evitare attivazioni non autorizzati. - Verificare l'integrità delle prese, prolunghe e spine. <p>[Rumore]</p> <ul style="list-style-type: none"> - Non eseguire lavori rumorose contemporaneamente nella stessa area. - Ubicazione delle attrezzature rumorose lontano da vie di passaggio. - Vigilare sull'uso degli otoprotettori. 	<p>per impedire l'accesso ai non addetti ai lavori.</p> <ul style="list-style-type: none"> - Quadro elettrico generale e sottoquadri con prese interbloccate IP65 protette da magnete-termico in possesso dei requisiti minimi di sicurezza previsti dalla norma CEI 17-13/4 e norme tecniche pertinenti. - Collegamento all'impianto di terra di cantiere delle attrezzature elettriche fisse, del quadro generale e dei sottoquadri. - Schermatura delle parti attive con involucri o barriere, qualora non sia possibile la messa fuori tensione dell'impianto. - Attrezzature isolanti per lavori su parti in tensione. - Attrezzature elettriche portatili con marcatura IMQ e doppio isolamento e conformi alle norme vigenti in materia di sicurezza elettrica. - Prolunghe, prese, spine, cavi, adattatori e materiale elettrico in possesso dei requisiti minimi di sicurezza previsti dalla norma CEI o norme tecniche pertinenti. - Attrezzature elettriche portatili con tensione non superiore a 50 Volt verso terra per lavori in luoghi bagnati. <p>[Rumore]</p> <p>Per la protezione degli addetti dall'esposizione a rumore predisporre:</p> <ul style="list-style-type: none"> - Barriere di protezione costituite da materiale fonoassorbente. - Utilizzato di attrezzature o macchine con basse emissioni di rumore. - Cabina insonorizzata per i mezzi meccanici. - Segnaletica con richiamo del pericolo e delle prescrizioni. 	<p>dovrà coordinarsi con le ditte subaffidatarie in modo da rispettare quanto indicato nel piano.</p> <p>[Rumore]</p> <p>Le scelte progettuali, le procedure, gli apprestamenti e le attrezzature devono essere messi in atto dalla ditta affidataria, che tramite il responsabile di cantiere dovrà coordinarsi con le ditte subaffidatarie in modo da rispettare quanto indicato nel piano.</p> <p>Incaricare un preposto che coordini affinché:</p> <ul style="list-style-type: none"> - nessun lavoratore non addetto ai lavori transiti nelle aree ad elevata rumorosità. - nessun lavoratore sostino in prossimità di zone con utilizzo di attrezzature rumorose. - non ci sia la presenza contemporanea di attività rumorose nella stessa area. - non ci sia la presenza contemporanea di attività ad elevata rumorosità con altre attività differenti nella stessa area.
--	--	---	--

Lavorazione: Rimozione di impianti			
Descrizione (Tipo di intervento) Rimozione di impianti in genere, reti di distribuzione impianti idro sanitari, canali di scarico per lo smaltimento delle acque nere e bianche, tubazioni e parti terminali dell'impianto di riscaldamento, condutture impianto elettrico.			
Rischi in riferimento alla lavorazione	Elettrocuzione Rumore		
Scelte progettuali ed organizzative	Procedure	Misure preventive e protettive	Misure di coordinamento
[Rumore] Le lavorazioni rumorose dovranno essere pianificate in modo da evitare lavorazioni contemporanee in zone adiacenti o limitrofe.	[Elettrocuzione] - I lavori su parti in tensioni o in prossimità di parti in tensione devono essere effettuati solo da personale competente sotto la diretta sorveglianza di un preposto. - Disattivare le parti in tensione e bloccare l'apertura del quadro per evitare attivazioni non autorizzate. - Verificare l'integrità delle prese, prolunghe e spine. [Rumore] - Non eseguire lavori rumorose contemporaneamente nella stessa area. - Ubicazione delle attrezzature rumorose lontano da vie di passaggio. - Vigilare sull'uso degli otoprotettori.	[Elettrocuzione] Per la protezione dei lavoratori dal rischio di elettrocuzione predisporre: - Segregazioni delle aree di lavoro in cui sono presenti parti attive non protette con recinzione per impedire l'accesso ai non addetti ai lavori. - Quadro elettrico generale e sottoquadri con prese interbloccate IP65 protette da magneti-termico in possesso dei requisiti minimi di sicurezza previsti dalla norma CEI 17-13/4 e norme tecniche pertinenti. - Collegamento all'impianto di terra di cantiere delle attrezzature elettriche fisse, del quadro generale e dei sottoquadri. - Schermatura delle parti attive con involucri o barriere, qualora non sia possibile la messa fuori tensione dell'impianto. - Attrezzature isolanti per lavori su parti in tensione. - Attrezzature elettriche portatili con marcatura IMQ e doppio isolamento e conformi alle norme vigenti in materia di sicurezza elettrica. - Prolunghe, prese, spine, cavi, adattatori e materiale elettrico in possesso dei requisiti minimi di sicurezza previsti dalla norma CEI o	[Elettrocuzione] Le scelte progettuali, le procedure, gli apprestamenti e le attrezzature devono essere messi in atto dalla ditta affidataria, che tramite il responsabile di cantiere dovrà coordinarsi con le ditte subaffidatarie in modo da rispettare quanto indicato nel piano. [Rumore] Le scelte progettuali, le procedure, gli apprestamenti e le attrezzature devono essere messi in atto dalla ditta affidataria, che tramite il responsabile di cantiere dovrà coordinarsi con le ditte subaffidatarie in modo da rispettare quanto indicato nel piano. Incaricare un preposto che coordini affinché: - nessun lavoratore non addetto ai lavori transiti nelle aree ad elevata rumorosità. - nessun lavoratore sostino in prossimità di zone con utilizzo di attrezzature rumorose. - non ci sia la presenza contemporanea di

		<p>norme tecniche pertinenti.</p> <ul style="list-style-type: none"> - Attrezzature elettriche portatili con tensione non superiore a 50 Volt verso terra per lavori in luoghi bagnati. <p>[Rumore] Per la protezione degli addetti dall'esposizione a rumore predisporre:</p> <ul style="list-style-type: none"> - Barriere di protezione costituite da materiale fonoassorbente. - Utilizzato di attrezzature o macchine con basse emissioni di rumore. - Cabina insonorizzata per i mezzi meccanici. - Segnaletica con richiamo del pericolo e delle prescrizioni. 	<p>attività rumorose nella stessa area.</p> <ul style="list-style-type: none"> - non ci sia la presenza contemporanea di attività ad elevata rumorosità con altre attività differenti nella stessa area.
--	--	--	---

Lavorazione: Rimozione di apparecchi idro-sanitari			
Descrizione (Tipo di intervento) Rimozione di apparecchi idro - sanitari e relative tubazioni di alimentazione E di scarico.			
Rischi in riferimento alla lavorazione	Elettrocuzione Rumore		
Scelte progettuali ed organizzative	Procedure	Misure preventive e protettive	Misure di coordinamento
[Rumore] Le lavorazioni rumorose dovranno essere pianificate in modo da evitare lavorazioni contemporanee in zone adiacenti o limitrofe.	[Elettrocuzione] - I lavori su parti in tensioni o in prossimità di parti in tensione devono essere effettuati solo da personale competente sotto la diretta sorveglianza di un preposto. - Disattivare le parti in tensione e bloccare l'apertura del quadro per evitare attivazioni non autorizzati. - Verificare l'integrità delle prese, prolunghe e	[Elettrocuzione] Per la protezione dei lavoratori dal rischio di elettrocuzione predisporre: - Segregazioni delle aree di lavoro in cui sono presenti parti attive non protette con recinzione per impedire l'accesso ai non addetti ai lavori. - Quadro elettrico generale e sottoquadri con prese interbloccate IP65 protette da magnete-termico in possesso dei requisiti	[Elettrocuzione] Le scelte progettuali, le procedure, gli apprestamenti e le attrezzature devono essere messi in atto dalla ditta affidataria, che tramite il responsabile di cantiere dovrà coordinarsi con le ditte subaffidatarie in modo da rispettare quanto indicato nel piano.

	<p>spine.</p> <p>[Rumore]</p> <ul style="list-style-type: none"> - Non eseguire lavori rumorose contemporaneamente nella stessa area. - Ubicazione delle attrezzature rumorose lontano da vie di passaggio. - Vigilare sull'uso degli otoprotettori. 	<p>minimi di sicurezza previsti dalla norma CEI 17-13/4 e norme tecniche pertinenti.</p> <ul style="list-style-type: none"> - Collegamento all'impianto di terra di cantiere delle attrezzature elettriche fisse, del quadro generale e dei sottoquadri. - Schermatura delle parti attive con involucri o barriere, qualora non sia possibile la messa fuori tensione dell'impianto. - Attrezzature isolanti per lavori su parti in tensione. - Attrezzature elettriche portatili con marcatura IMQ e doppio isolamento e conformi alle norme vigenti in materia di sicurezza elettrica. - Prolunghe, prese, spine, cavi, adattatori e materiale elettrico in possesso dei requisiti minimi di sicurezza previsti dalla norma CEI o norme tecniche pertinenti. - Attrezzature elettriche portatili con tensione non superiore a 50 Volt verso terra per lavori in luoghi bagnati. <p>[Rumore]</p> <p>Per la protezione degli addetti dall'esposizione a rumore predisporre:</p> <ul style="list-style-type: none"> - Barriere di protezione costituite da materiale fonoassorbente. - Utilizzato di attrezzature o macchine con basse emissioni di rumore. - Cabina insonorizzata per i mezzi meccanici. - Segnaletica con richiamo del pericolo e delle prescrizioni. 	<p>[Rumore]</p> <p>Le scelte progettuali, le procedure, gli apprestamenti e le attrezzature devono essere messi in atto dalla ditta affidataria, che tramite il responsabile di cantiere dovrà coordinarsi con le ditte subaffidatarie in modo da rispettare quanto indicato nel piano. Incaricare un preposto che coordini affinché:</p> <ul style="list-style-type: none"> - nessun lavoratore non addetto ai lavori transiti nelle aree ad elevata rumorosità. - nessun lavoratore sostino in prossimità di zone con utilizzo di attrezzature rumorose. - non ci sia la presenza contemporanea di attività rumorose nella stessa area. - non ci sia la presenza contemporanea di attività ad elevata rumorosità con altre attività differenti nella stessa area.
--	---	--	---

Lavorazione: Pavimenti di varia natura

Descrizione (Tipo di intervento)

La fase prevede la posa in opera di pavimenti di diversa natura (pietra, gres, clinker, ceramici in genere) con letto di malta di cemento o con collante specifico.			
Rischi in riferimento alla lavorazione	Elettrocuzione Rischi da uso di sostanze chimiche Rumore		
Scelte progettuali ed organizzative	Procedure	Misure preventive e protettive	Misure di coordinamento
[Rumore] Le lavorazioni rumorose dovranno essere pianificate in modo da evitare lavorazioni contemporanee in zone adiacenti o limitrofe.	[Elettrocuzione] - I lavori su parti in tensione o in prossimità di parti in tensione devono essere effettuati solo da personale competente sotto la diretta sorveglianza di un preposto. - Disattivare le parti in tensione e bloccare l'apertura del quadro per evitare attivazioni non autorizzati. - Verificare l'integrità delle prese, prolunghe e spine. [Rischi da uso di sostanze chimiche] - In cantiere o allegate al Piano Operativo di sicurezza devono essere presenti le schede di sicurezza dei prodotti utilizzati, ove sono riportate tutte le informazioni utili per: a) La corretta manipolazione. b) Lo stoccaggio. c) La gestione delle emergenze di primo soccorso e incendio. d) Le sostanze incompatibili. - Divieto di bere, mangiare e fumare con le mani sporche. - Controllo dell'efficienza degli impianti di ventilazione o aspirazione localizzata. - Divieto di svolgere lavorazioni con più sostanze pericolose contemporaneamente. - Scelta di sostanze chimiche non pericolose. - Sorveglianza sull'uso dei DPI previsti nella scheda	[Elettrocuzione] Per la protezione dei lavoratori dal rischio di elettrocuzione predisporre: - Segregazioni delle aree di lavoro in cui sono presenti parti attive non protette con recinzione per impedire l'accesso ai non addetti ai lavori. - Quadro elettrico generale e sottoquadri con prese interbloccate IP65 protette da magnetotermico in possesso dei requisiti minimi di sicurezza previsti dalla norma CEI 17-13/4 e norme tecniche pertinenti. - Collegamento all'impianto di terra di cantiere delle attrezzature elettriche fisse, del quadro generale e dei sottoquadri. - Schermatura delle parti attive con involucri o barriere, qualora non sia possibile la messa fuori tensione dell'impianto. - Attrezzature isolanti per lavori su parti in tensione. - Attrezzature elettriche portatili con marcatura IMQ e doppio isolamento e conformi alle norme vigenti in materia di sicurezza elettrica. - Prolunghe, prese, spine, cavi, adattatori e materiale elettrico in possesso dei requisiti minimi di sicurezza previsti dalla norma CEI o norme tecniche pertinenti. - Attrezzature elettriche portatili con tensione non superiore a 50 Volt verso terra per lavori in luoghi bagnati.	[Elettrocuzione] Le scelte progettuali, le procedure, gli apprestamenti e le attrezzature devono essere messi in atto dalla ditta affidataria, che tramite il responsabile di cantiere dovrà coordinarsi con le ditte subaffidatarie in modo da rispettare quanto indicato nel piano. [Rischi da uso di sostanze chimiche] Le scelte progettuali, le procedure, gli apprestamenti e le attrezzature devono essere messi in atto dalla ditta affidataria, che tramite il responsabile di cantiere dovrà coordinarsi con le ditte subaffidatarie in modo da rispettare quanto indicato nel piano. [Rumore] Le scelte progettuali, le procedure, gli apprestamenti e le attrezzature devono essere messi in atto dalla ditta affidataria, che tramite il responsabile di cantiere dovrà coordinarsi con le ditte subaffidatarie in modo da rispettare quanto indicato nel piano. Incaricare un preposto che coordini affinché: - nessun lavoratore non addetto ai lavori

	<p>di sicurezza da parte del preposto.</p> <ul style="list-style-type: none"> - Sospensione dei lavori in caso di sversamenti accidentali che possono compromettere la sicurezza e la salute dei lavoratori. - Quando si è tenuti a lavorare con prodotti contenenti solventi in locali non ventilati o ventilati insufficientemente, si deve provvedere a ventilare artificialmente il posto di lavoro. - Sui posti di lavoro deve essere consentito conservare materiali in quantità non superiore a quelle strettamente necessaria. - Il posto di lavoro e l'ambiente circostante vanno tenuti ben puliti. - In caso di perdite o di spargimenti, il materiale va eliminato ricorrendo a mezzi di assorbimento o di pulizia prescritti dal produttore. <p>[Rumore]</p> <ul style="list-style-type: none"> - Non eseguire lavori rumorose contemporaneamente nella stessa area. - Ubicazione delle attrezzature rumorose lontano da vie di passaggio. - Vigilare sull'uso degli otoprotettori. 	<p>[Rischi da uso di sostanze chimiche]</p> <p>Per la protezione dei lavoratori durante l'uso di sostanze chimiche predisporre:</p> <ul style="list-style-type: none"> - Nelle aree di lavoro con ventilazione naturale scarsa o assente deve essere predisposto in relazione alla concentrazione di inquinanti aerodispersi: <ul style="list-style-type: none"> a) Impianto di ventilazione generale dell'aria in presenza di sostanze scarsamente inquinanti o pericolose. b) Impianto di aspirazione localizzata capace di captare gli inquinanti a livello del punto di emissione limitandone in modo significativo la quantità presente all'interno degli ambienti di lavoro. - Confinamento con teli delle aree a rischio. - Per l'igiene dei lavoratori locali igienici con lavabi con acqua calda per lavarsi le mani e il viso. - Per interventi di emergenza devono essere presenti come presidi mezzi per il lavaggio oculare o della pelle in caso di contatto accidentale. - Per interventi in caso di malore deve essere previsto un servizio di primo soccorso composto da lavoratori formati ed equipaggiati da presidi sanitari. - Segnaletica con richiamo dei pericoli deve essere installata all'accesso dell'area a rischio. <p>[Rumore]</p> <p>Per la protezione degli addetti dall'esposizione a rumore predisporre:</p> <ul style="list-style-type: none"> - Barriere di protezione costituite da materiale fonoassorbente. - Utilizzato di attrezzature o macchine con basse 	<p>transiti nelle aree ad elevata rumorosità.</p> <ul style="list-style-type: none"> - nessun lavoratore sostino in prossimità di zone con utilizzo di attrezzature rumorose. - non ci sia la presenza contemporanea di attività rumorose nella stessa area. - non ci sia la presenza contemporanea di attività ad elevata rumorosità con altre attività differenti nella stessa area.
--	--	--	---

		emissioni di rumore. - Cabina insonorizzata per i mezzi meccanici. - Segnaletica con richiamo del pericolo e delle prescrizioni.	
--	--	--	--

Lavorazione: Recinzione e cancello metallici			
Descrizione (Tipo di intervento) La fase prevede tutte le attività necessarie per il montaggio di recinzioni in metallo su muretto in mattoni o in calcestruzzo e di cancello metallico.			
Rischi in riferimento alla lavorazione	Caduta dall'alto e sfondamento > 2 metri Incendio ed esplosione uso materiali pericolosi Rumore		
Scelte progettuali ed organizzative	Procedure	Misure preventive e protettive	Misure di coordinamento
[Rumore] Le lavorazioni rumorose dovranno essere pianificate in modo da evitare lavorazioni contemporanee in zone adiacenti o limitrofe.	[Caduta dall'alto e sfondamento > 2 metri] - Il ponteggio con relativa omologa ministeriale deve essere montato seguendo il libretto di montaggio e gli schemi contenuti nel Piano di montaggio, uso e smontaggio (PIMUS) redatto per quel specifico cantiere, con elementi che devono portare impressi il nome e il marchio del fabbricante. - Il montaggio deve essere effettuato da una squadra composta da 2 montatori abilitati sotto la diretta sorveglianza di preposto formato. - Le condizioni degli elementi devono essere verificati prima del montaggio e gli esiti dei controlli devono essere registrati. - Il ponteggio deve essere ancorato all'opera servita, secondo la tipologia e il numero degli ancoraggi previsti dal libretto e/o dalla relazione di calcolo elaborata da un tecnico abilitato. - Il ponteggio deve distare dall'opera servita	[Caduta dall'alto e sfondamento > 2 metri] Per la protezione dei lavoratori dalle cadute dall'alto predisporre: - Ponte a torre su ruote (trabattelli) conforme alla norma UNI HD 1004. - Parapetto normale con tavola fermapiiede in legno a solaio o cornicione. - Parapetto normale con elementi a tubi e giunti e tavola fermapiiede a solaio o cornicione. - Ponteggio di servizio a tubi e giunti con sottoponte di sicurezza a distanza non superiore a 2,50 metri. - Ponte su cavalletti con impalcato in tavole di legno della sezione minima di 30 x 5 cm, poggiato su tre cavalletti, larghezza 90 cm e lunghezza 4 metri. - Ponteggio di servizio a telai prefabbricati e piano di calpestio con tavole metalliche, sottoponte di sicurezza, controventatura sia in	[Caduta dall'alto e sfondamento > 2 metri] Le scelte progettuali, le procedure, gli apprestamenti e le attrezzature devono essere messi in atto dalla ditta affidataria, che tramite il responsabile di cantiere dovrà coordinarsi con le ditte subaffidatarie in modo da rispettare quanto indicato nel piano. [Incendio ed esplosione uso materiali pericolosi] Le scelte progettuali, le procedure, gli apprestamenti e le attrezzature devono essere messi in atto dalla ditta affidataria, che tramite il responsabile di cantiere dovrà coordinarsi con le ditte subaffidatarie in modo da rispettare quanto indicato nel piano. Incaricare un preposto che coordini

	<p>massimo 20 cm, in caso contrario allestire il parapetto anche sul lato interno o aggiungere una mensola a sbalzo per ridurre la distanza a meno di 20 cm.</p> <ul style="list-style-type: none"> - Per salire e scendere dal ponteggio utilizzare le scalette interne e le botole. - Verificare prima dell'uso che ogni piano di lavoro sia completo di impalcato, parapetto, tavola fermapiede e cancelletto laterale. La parti non accessibili devono essere chiuse. - Gli elementi del ponteggio non devono essere rimossi durante la fase di lavoro per facilitare le lavorazioni. - Il programma lavori di allestimento deve essere compatibile con le condizioni climatiche. <p>Immediata sospensione lavori in caso di eventi meteorici eccezionali.</p> <ul style="list-style-type: none"> - Le tavole costituenti il piano di calpestio di ponti, passerelle, andatoie ed impalcato di servizio, balconi di carico e castelli di tiro devono avere le fibre con andamento parallelo all'asse, spessore adeguato al carico da sopportare ed in ogni caso non minore di cm 5, e larghezza non minore di cm 30. Le tavole stesse non devono avere nodi passanti che riducano più del dieci per cento la sezione di resistenza. - Nei lavori in cui non è possibile allestire apprestamenti deve essere realizzata una protezione costituita da tesatura di cavo metallico fra elementi strutturali per l'ancoraggio delle funi di trattenuta delle imbracature di sicurezza. - I sistemi di protezione del bordo sulle coperture devono essere installati con l'ausilio di attrezzature specifiche (piattaforme o cestelli). - Le reti di sicurezza conformi alla norma UNI EN 12631 devono essere montati da personale competente. In cantiere deve essere presente il 	<p>pianta che sui laterali.</p> <ul style="list-style-type: none"> - Copertura di botole, asole e aperture nei solai con tavolato in legno. - Protezione delle aperture verso il vuoto o vani. - Reti di sicurezza conformi alla norma UNI EN 1263-2003 sotto la copertura e/o i lucernari. - Reti di sicurezza conformi alla norma UNI EN 1263-2003 collegate alle armature provvisorie dei solai. - Sistemi combinati costituiti da parapetti di trattenuta e reti di sicurezza integrati fra loro. - Sistemi di protezione bordi (parapetti di trattenuta provvisori) di classe A conformi alla norma EN 13374 per superfici con inclinazione non superiore a 10°. - Sistemi di protezione bordi (parapetti di trattenuta provvisori) di classe B conformi alla norma EN 13374 per superfici con inclinazione non superiore a 30°. - Balconi di carico per il deposito temporaneo dei materiali in quota costituito da piano di lavoro e deposito, parapetto di protezione su ogni lato libero e struttura portante a castello o a sbalzo con tubolari metallici giuntati. - Castelli di tiro per posizionare in quota e sostenere i mezzi di sollevamento dei materiali costituiti da piano di lavoro e deposito, parapetto di protezione su ogni lato libero e sottostruttura portante metallica. - Passerelle metalliche o in legno complete di parapetto e tavole fermapiede, per il collegamento di posti di lavoro a quote diverse allestire passerelle metalliche o in legno. <p>Nelle lavorazioni in assenza di apprestamenti o non sia possibile l'allestimento, le condizioni di sicurezza devono essere garantiti con l'utilizzo</p>	<p>affinché:</p> <ul style="list-style-type: none"> - nessun lavoratore non addetto ai lavori transiti nelle zone con pericolo di incendio. - nessun lavoratori soste in prossimità dei lavori con utilizzo di materiali con pericolo di incendio o esplosione. - non ci sia la presenza contemporanea nella stessa area di attività con uso di materiali con pericolo di incendio ed esplosione e attività con sorgenti di innesco. <p>[Rumore]</p> <p>Le scelte progettuali, le procedure, gli apprestamenti e le attrezzature devono essere messi in atto dalla ditta affidataria, che tramite il responsabile di cantiere dovrà coordinarsi con le ditte subaffidatarie in modo da rispettare quanto indicato nel piano.</p> <p>Incaricare un preposto che coordini affinché:</p> <ul style="list-style-type: none"> - nessun lavoratore non addetto ai lavori transiti nelle aree ad elevata rumorosità. - nessun lavoratore sostino in prossimità di zone con utilizzo di attrezzature rumorose. - non ci sia la presenza contemporanea di attività rumorose nella stessa area. - non ci sia la presenza contemporanea di attività ad elevata rumorosità con altre attività differenti nella stessa area.
--	--	--	--

	<p>manuale d'uso nel quale sono contenute tutte le informazioni necessarie a:</p> <p>a) montaggio, uso e smontaggio;</p> <p>b) cure e ispezioni;</p> <p>c) avvertenze per l'uso.</p> <p>- Il Ponte a torre su ruote deve essere montato da personale competente secondo il manuale fornito dal fabbricante. Le ruote durante l'uso devono essere bloccate con gli stabilizzatori. La salita e la discesa deve essere interna impiegando le apposite scalette e botole. Durante la fase lavorativa il piano di lavoro deve essere protetto sui 4 lati. Il ponte deve essere utilizzato secondo il manuale d'uso.</p> <p>- Le attrezzature utilizzate per i lavori in quota devono essere utilizzate secondo il manuale d'uso che deve essere sempre a corredo.</p> <p>- Controllare prima dell'uso che le attrezzature siano state sottoposte ai controlli iniziali, periodici previsti dal costruttore e dalla normativa vigente per il mantenimento dei requisiti minimi di sicurezza.</p> <p>- Le passerelle o andatoie devono avere larghezza minima di 60 cm, o 1,20 m in caso di passaggio con materiali, impalcato in legno o elementi metallici e parapetto di trattenuta.</p> <p>[Incendio ed esplosione uso materiali pericolosi]</p> <p>- Adozione di piano di emergenza specifico di cantiere.</p> <p>- Allontanamento dei lavoratori e di terzi in caso di pericolo grave e immediato.</p> <p>- Mantenimento delle vie e uscite di emergenza libere da materiali.</p> <p>- Verificare che lo stoccaggio dei materiali con pericolo di incendio avvenga in aree appropriate lontano da fonti di calore o sorgenti di innesco.</p>	<p>di:</p> <ul style="list-style-type: none"> - Piattaforma di lavoro (cestello) su braccio idraulico e mezzo semovente. - Ponte sviluppabile su carro. - Scala sviluppabile su carro. <p>[Incendio ed esplosione uso materiali pericolosi]</p> <p>Per la protezione dei lavoratori nei lavori effettuati con materiali infiammabili, esplosivi, comburenti, con sorgenti di innesco (fiamme libere) predisporre:</p> <ul style="list-style-type: none"> - Delimitazione del perimetro con teli ignifughi. - Utilizzo di attrezzature di lavoro (saldatrice, cannello, bombole e simili) in possesso dei requisiti minimi di sicurezza previsti dalla normativa vigente. - Utilizzo di attrezzature elettriche conformi alla direttiva ATEX in ambienti con presenza di atmosfera potenzialmente esplosiva. - Segnalazione del rischio con segnaletica di sicurezza per informare i lavoratori. <p>Per la gestione delle emergenze è necessario predisporre:</p> <ul style="list-style-type: none"> - Illuminazione di emergenza e segnalazione delle vie e uscite di emergenza. - Servizi di intervento con squadra antincendio formata ed attrezzata per il recupero delle persone e lo spegnimento dell'incendio. - Per la sicurezza dei lavoratori dal rischio incendio o esplosione, si dovrà disporre all'occorrenza di strumenti di rilevazione di gas nocivi od esplodenti. - Mezzi antincendio portatili (estintori) facilmente raggiungibili e segnalati. - Mezzi antincendio fissi (idranti o naspi) facilmente raggiungibili e segnalati. 	
--	--	---	--

	<ul style="list-style-type: none"> - Mantenimento in efficienza dei presidi antincendio. - Controllo funzionale dei sistemi di rilevamento e spegnimento. - I lavoratori che operano all'interno di ambiente con possibile presenza di atmosfera esplosiva devono essere dotati di strumenti di rilevazione gas. - Durante la manipolazione dei prodotti infiammabili evitare le fonti di innesco quali fuoco aperto, scintille, superfici calde, radiazioni caloriche e simili - Negli spazi con presenza di atmosfere esplosive da polveri e gas utilizzare attrezzature conformi alla direttiva ATEX. - Negli spazi con presenza di atmosfere esplosive da polveri e gas dotare i lavoratori di dispositivi portatili di rilevazione gas. <p>[Rumore]</p> <ul style="list-style-type: none"> - Non eseguire lavori rumorose contemporaneamente nella stessa area. - Ubicazione delle attrezzature rumorose lontano da vie di passaggio. - Vigilare sull'uso degli otoprotettori. 	<p>[Rumore]</p> <p>Per la protezione degli addetti dall'esposizione a rumore predisporre:</p> <ul style="list-style-type: none"> - Barriere di protezione costituite da materiale fonoassorbente. - Utilizzato di attrezzature o macchine con basse emissioni di rumore. - Cabina insonorizzata per i mezzi meccanici. - Segnaletica con richiamo del pericolo e delle prescrizioni. 	
--	--	--	--

Lavorazione: Verniciatura opere in ferro			
Descrizione (Tipo di intervento) Verniciatura all'esterno opere in ferro previa preparazione del fondo.			
Rischi in riferimento alla lavorazione	Caduta dall'alto e sfondamento > 2 metri Rischi da uso di sostanze chimiche		
Scelte progettuali ed	Procedure	Misure preventive e protettive	Misure di coordinamento

organizzative			
<p>La presente fase lavorativa dovrà essere svolta in totale assenza di interferenze spazio-temporali, soprattutto con le attività didattiche presenti nell'Istituto scolastico. Dovranno essere adottate tutte le misure di sicurezza (anti-rumore, protezione dalle polveri, segregazione delle aree di lavoro e delle zone di stoccaggio dei materiali edili, ecc.). Dovranno essere sempre messi in atto comportamenti mirati a limitare al massimo l'interferenza con le attività ivi insediate. Le lavorazioni rumorose dovranno essere pianificate in modo da evitare lavorazioni contemporanee in zone adiacenti o limitrofe.</p>	<p>[Caduta dall'alto e sfondamento > 2 metri]</p> <ul style="list-style-type: none"> - Il ponteggio con relativa omologa ministeriale deve essere montato seguendo il libretto di montaggio e gli schemi contenuti nel Piano di montaggio, uso e smontaggio (PIMUS) redatto per quel specifico cantiere, con elementi che devono portare impressi il nome e il marchio del fabbricante. - Il montaggio deve essere effettuato da una squadra composta da 2 montatori abilitati sotto la diretta sorveglianza di preposto formato. - Le condizioni degli elementi devono essere verificati prima del montaggio e gli esiti dei controlli devono essere registrati. - Il ponteggio deve essere ancorato all'opera servita, secondo la tipologia e il numero degli ancoraggi previsti dal libretto e/o dalla relazione di calcolo elaborata da un tecnico abilitato. - Il ponteggio deve distare dall'opera servita massimo 20 cm, in caso contrario allestire il parapetto anche sul lato interno o aggiungere una mensola a sbalzo per ridurre la distanza a meno di 20 cm. - Per salire e scendere dal ponteggio utilizzare le scalette interne e le botole. - Verificare prima dell'uso che ogni piano di lavoro sia completo di impalcato, parapetto, tavola fermapiEDE e cancelletto laterale. La parti non accessibili devono essere chiuse. - Gli elementi del ponteggio non devono essere rimossi durante la fase di lavoro per facilitare le lavorazioni. - Il programma lavori di allestimento deve essere compatibile con le condizioni climatiche. <p>Immediata sospensione lavori in caso di eventi meteorici eccezionali.</p>	<p>[Caduta dall'alto e sfondamento > 2 metri]</p> <p>Per la protezione dei lavoratori dalle cadute dall'alto predisporre:</p> <ul style="list-style-type: none"> - Ponte a torre su ruote (trabattelli) conforme alla norma UNI HD 1004. - Parapetto normale con tavola fermapiEDE in legno a solaio o cornicione. - Parapetto normale con elementi a tubi e giunti e tavola fermapiEDE a solaio o cornicione. - Ponteggio di servizio a tubi e giunti con sottoponte di sicurezza a distanza non superiore a 2,50 metri. - Ponte su cavalletti con impalcato in tavole di legno della sezione minima di 30 x 5 cm, poggiato su tre cavalletti, larghezza 90 cm e lunghezza 4 metri. - Ponteggio di servizio a telai prefabbricati e piano di calpestio con tavole metalliche, sottoponte di sicurezza, controventatura sia in pianta che sui laterali. - Copertura di botole, asole e aperture nei solai con tavolato in legno. - Protezione delle aperture verso il vuoto o vani. - Reti di sicurezza conformi alla norma UNI EN 1263-2003 sotto la copertura e/o i lucernari. - Reti di sicurezza conformi alla norma UNI EN 1263-2003 collegate alle armature provvisorie dei solai. - Sistemi combinati costituiti da parapetti di trattenuta e reti di sicurezza integrati fra loro. - Sistemi di protezione bordi (parapetti di trattenuta provvisori) di classe A conformi alla norma EN 13374 per superfici con inclinazione non superiore a 10°. - Sistemi di protezione bordi (parapetti di trattenuta provvisori) di classe B conformi alla 	<p>[Caduta dall'alto e sfondamento > 2 metri]</p> <p>Le scelte progettuali, le procedure, gli apprestamenti e le attrezzature devono essere messi in atto dalla ditta affidataria, che tramite il responsabile di cantiere dovrà coordinarsi con le ditte subaffidatarie in modo da rispettare quanto indicato nel piano.</p> <p>[Rischi da uso di sostanze chimiche]</p> <p>Le scelte progettuali, le procedure, gli apprestamenti e le attrezzature devono essere messi in atto dalla ditta affidataria, che tramite il responsabile di cantiere dovrà coordinarsi con le ditte subaffidatarie in modo da rispettare quanto indicato nel piano.</p>

	<ul style="list-style-type: none"> - Le tavole costituenti il piano di calpestio di ponti, passerelle, andatoie ed impalcati di servizio, balconi di carico e castelli di tiro devono avere le fibre con andamento parallelo all'asse, spessore adeguato al carico da sopportare ed in ogni caso non minore di cm 5, e larghezza non minore di cm 30. Le tavole stesse non devono avere nodi passanti che riducano più del dieci per cento la sezione di resistenza. - Nei lavori in cui non è possibile allestire apprestamenti deve essere realizzata una protezione costituita da tesatura di cavo metallico fra elementi strutturali per l'ancoraggio delle funi di trattenuta delle imbracature di sicurezza. - I sistemi di protezione del bordo sulle coperture devono essere installati con l'ausilio di attrezzature specifiche (piattaforme o cestelli). - Le reti di sicurezza conformi alla norma UNI EN 12631 devono essere montati da personale competente. In cantiere deve essere presente il manuale d'uso nel quale sono contenute tutte le informazioni necessarie a: <ul style="list-style-type: none"> a) montaggio, uso e smontaggio; b) cure e ispezioni; c) avvertenze per l'uso. - Il Ponte a torre su ruote deve essere montato da personale competente secondo il manuale fornito dal fabbricante. Le ruote durante l'uso devono essere bloccate con gli stabilizzatori. La salita e la discesa deve essere interna impiegando le apposite scalette e botole. Durante la fase lavorativa il piano di lavoro deve essere protetto sui 4 lati. Il ponte deve essere utilizzato secondo il manuale d'uso. - Le attrezzature utilizzate per i lavori in quota devono essere utilizzate secondo il manuale d'uso che deve essere sempre a corredo. 	<p>norma EN 13374 per superfici con inclinazione non superiore a 30°.</p> <ul style="list-style-type: none"> - Balconi di carico per il deposito temporaneo dei materiali in quota costituito da piano di lavoro e deposito, parapetto di protezione su ogni lato libero e struttura portante a castello o a sbalzo con tubolari metallici giuntati. - Castelli di tiro per posizionare in quota e sostenere i mezzi di sollevamento dei materiali costituiti da piano di lavoro e deposito, parapetto di protezione su ogni lato libero e sottostruttura portante metallica. - Passerelle metalliche o in legno complete di parapetto e tavole fermapiède, per il collegamento di posti di lavoro a quote diverse allestire passerelle metalliche o in legno. <p>Nelle lavorazioni in assenza di apprestamenti o non sia possibile l'allestimento, le condizioni di sicurezza devono essere garantiti con l'utilizzo di:</p> <ul style="list-style-type: none"> - Piattaforma di lavoro (cestello) su braccio idraulico e mezzo semovente. - Ponte sviluppabile su carro. - Scala sviluppabile su carro. <p>[Rischi da uso di sostanze chimiche] Per la protezione dei lavoratori durante l'uso di sostanze chimiche predisporre:</p> <ul style="list-style-type: none"> - Nelle aree di lavoro con ventilazione naturale scarsa o assente deve essere predisposto in relazione alla concentrazione di inquinanti aerodispersi: <ul style="list-style-type: none"> a) Impianto di ventilazione generale dell'aria in presenza di sostanze scarsamente inquinanti o pericolose. b) Impianto di aspirazione localizzata capace di 	
--	--	--	--

	<ul style="list-style-type: none"> - Controllare prima dell'uso che le attrezzature siano state sottoposte ai controlli iniziali, periodici previsti dal costruttore e dalla normativa vigente per il mantenimento dei requisiti minimi di sicurezza. - Le passerelle o andatoie devono avere larghezza minima di 60 cm, o 1,20 cm in caso di passaggio con materiali, impalcato in legno o elementi metallici e parapetto di trattenuta. <p>[Rischi da uso di sostanze chimiche]</p> <ul style="list-style-type: none"> - In cantiere o allegate al Piano Operativo di sicurezza devono essere presenti le schede di sicurezza dei prodotti utilizzati, ove sono riportate tutte le informazioni utili per: <ol style="list-style-type: none"> a) La corretta manipolazione. b) Lo stoccaggio. c) La gestione delle emergenze di primo soccorso e incendio. d) Le sostanze incompatibili. - Divieto di bere, mangiare e fumare con le mani sporche. - Controllo dell'efficienza degli impianti di ventilazione o aspirazione localizzata. - Divieto di svolgere lavorazioni con più sostanze pericolose contemporaneamente. - Scelta di sostanze chimiche non pericolose. - Sorveglianza sull'uso dei DPI previsti nella scheda di sicurezza da parte del preposto. - Sospensione dei lavori in caso di sversamenti accidentali che possono compromettere la sicurezza e la salute dei lavoratori. - Quando si è tenuti a lavorare con prodotti contenenti solventi in locali non ventilati o ventilati insufficientemente, si deve provvedere a ventilare artificialmente il posto di lavoro. - Sui posti di lavoro deve essere consentito 	<ul style="list-style-type: none"> captare gli inquinanti a livello del punto di emissione limitandone in modo significativo la quantità presente all'interno degli ambienti di lavoro. - Confinamento con teli delle aree a rischio. - Per l'igiene dei lavoratori locali igienici con lavabi con acqua calda per lavarsi le mani e il viso. - Per interventi di emergenza devono essere presenti come presidi mezzi per il lavaggio oculare o della pelle in caso di contatto accidentale. - Per interventi in caso di malore deve essere previsto un servizio di primo soccorso composto da lavoratori formati ed equipaggiati da presidi sanitari. - Segnaletica con richiamo dei pericoli deve essere installata all'accesso dell'area a rischio. 	
--	--	--	--

	conservare materiali in quantità non superiore a quelle strettamente necessaria. - Il posto di lavoro e l'ambiente circostante vanno tenuti ben puliti. - In caso di perdite o di spargimenti, il materiale va eliminato ricorrendo a mezzi di assorbimento o di pulizia prescritti dal produttore.		
--	---	--	--

Lavorazione: Impianto idrico sanitario			
Descrizione (Tipo di intervento)			
La fase prevede la realizzazione dell'impianto idrico sanitario con la preparazione e posa delle tubazioni e dei sanitari.			
Rischi in riferimento alla lavorazione	Elettrocuzione Incendio ed esplosione uso materiali pericolosi Rumore		
Scelte progettuali ed organizzative	Procedure	Misure preventive e protettive	Misure di coordinamento
[Rumore] Le lavorazioni rumorose dovranno essere pianificate in modo da evitare lavorazioni contemporanee in zone adiacenti o limitrofe.	[Elettrocuzione] - I lavori su parti in tensioni o in prossimità di parti in tensione devono essere effettuati solo da personale competente sotto la diretta sorveglianza di un preposto. - Disattivare le parti in tensione e bloccare l'apertura del quadro per evitare attivazioni non autorizzati. - Verificare l'integrità delle prese, prolunghe e spine. [Incendio ed esplosione uso materiali pericolosi] - Adozione di piano di emergenza specifico di cantiere. - Allontanamento dei lavoratori e di terzi in caso di	[Elettrocuzione] Per la protezione dei lavoratori dal rischio di elettrocuzione predisporre: - Segregazioni delle aree di lavoro in cui sono presenti parti attive non protette con recinzione per impedire l'accesso ai non addetti ai lavori. - Quadro elettrico generale e sottoquadri con prese interbloccate IP65 protette da magnete-termico in possesso dei requisiti minimi di sicurezza previsti dalla norma CEI 17-13/4 e norme tecniche pertinenti. - Collegamento all'impianto di terra di cantiere delle attrezzature elettriche fisse, del quadro generale e dei sottoquadri. - Schermatura delle parti attive con involucri o	[Elettrocuzione] Le scelte progettuali, le procedure, gli apprestamenti e le attrezzature devono essere messi in atto dalla ditta affidataria, che tramite il responsabile di cantiere dovrà coordinarsi con le ditte subaffidatarie in modo da rispettare quanto indicato nel piano. [Incendio ed esplosione uso materiali pericolosi] Le scelte progettuali, le procedure, gli apprestamenti e le attrezzature devono essere messi in atto dalla ditta affidataria, che tramite il responsabile di cantiere

	<p>pericolo grave e immediato.</p> <ul style="list-style-type: none"> - Mantenimento delle vie e uscite di emergenza libere da materiali. - Verificare che lo stoccaggio dei materiali con pericolo di incendio avvenga in aree appropriate lontano da fonti di calore o sorgenti di innesco. - Mantenimento in efficienza dei presidi antincendio. - Controllo funzionale dei sistemi di rilevamento e spegnimento. - I lavoratori che operano all'interno di ambiente con possibile presenza di atmosfera esplosiva devono essere dotati di strumenti di rilevazione gas. - Durante la manipolazione dei prodotti infiammabili evitare le fonti di innesco quali fuoco aperto, scintille, superfici calde, radiazioni caloriche e simili - Negli spazi con presenza di atmosfere esplosive da polveri e gas utilizzare attrezzature conformi alla direttiva ATEX. - Negli spazi con presenza di atmosfere esplosive da polveri e gas dotare i lavoratori di dispositivi portatili di rilevazione gas. <p>[Rumore]</p> <ul style="list-style-type: none"> - Non eseguire lavori rumorose contemporaneamente nella stessa area. - Ubicazione delle attrezzature rumorose lontano da vie di passaggio. - Vigilare sull'uso degli otoprotettori. 	<p>barriere, qualora non sia possibile la messa fuori tensione dell'impianto.</p> <ul style="list-style-type: none"> - Attrezzature isolanti per lavori su parti in tensione. - Attrezzature elettriche portatili con marcatura IMQ e doppio isolamento e conformi alle norme vigenti in materia di sicurezza elettrica. - Prolunghe, prese, spine, cavi, adattatori e materiale elettrico in possesso dei requisiti minimi di sicurezza previsti dalla norma CEI o norme tecniche pertinenti. - Attrezzature elettriche portatili con tensione non superiore a 50 Volt verso terra per lavori in luoghi bagnati. <p>[Incendio ed esplosione uso materiali pericolosi] Per la protezione dei lavoratori nei lavori effettuati con materiali infiammabili, esplosivi, comburenti, con sorgenti di innesco (fiamme libere) predisporre:</p> <ul style="list-style-type: none"> - Delimitazione del perimetro con teli ignifughi. - Utilizzo di attrezzature di lavoro (saldatrice, cannello, bombole e simili) in possesso dei requisiti minimi di sicurezza previsti dalla normativa vigente. - Utilizzo di attrezzature elettriche conformi alla direttiva ATEX in ambienti con presenza di atmosfera potenzialmente esplosiva. - Segnalazione del rischio con segnaletica di sicurezza per informare i lavoratori. <p>Per la gestione delle emergenze è necessario predisporre:</p> <ul style="list-style-type: none"> - Illuminazione di emergenza e segnalazione delle vie e uscite di emergenza. - Servizi di intervento con squadra antincendio formata ed attrezzata per il recupero delle 	<p>dovrà coordinarsi con le ditte subaffidatarie in modo da rispettare quanto indicato nel piano.</p> <p>Incaricare un preposto che coordini affinché:</p> <ul style="list-style-type: none"> - nessun lavoratore non addetto ai lavori transiti nelle zone con pericolo di incendio. - nessun lavoratori sostino in prossimità dei lavori con utilizzo di materiali con pericolo di incendio o esplosione. - non ci sia la presenza contemporanea nella stessa area di attività con uso di materiali con pericolo di incendio ed esplosione e attività con sorgenti di innesco. <p>[Rumore] Le scelte progettuali, le procedure, gli apprestamenti e le attrezzature devono essere messi in atto dalla ditta affidataria, che tramite il responsabile di cantiere dovrà coordinarsi con le ditte subaffidatarie in modo da rispettare quanto indicato nel piano.</p> <p>Incaricare un preposto che coordini affinché:</p> <ul style="list-style-type: none"> - nessun lavoratore non addetto ai lavori transiti nelle aree ad elevata rumorosità. - nessun lavoratore sostino in prossimità di zone con utilizzo di attrezzature rumorose. - non ci sia la presenza contemporanea di attività rumorose nella stessa area. - non ci sia la presenza contemporanea di attività ad elevata rumorosità con altre attività differenti nella stessa area.
--	---	--	---

		<p>persone e lo spegnimento dell'incendio.</p> <ul style="list-style-type: none"> - Per la sicurezza dei lavoratori dal rischio incendio o esplosione, si dovrà disporre all'occorrenza di strumenti di rilevazione di gas nocivi od esplosivi. - Mezzi antincendio portatili (estintori) facilmente raggiungibili e segnalati. - Mezzi antincendio fissi (idranti o naspi) facilmente raggiungibili e segnalati. <p>[Rumore]</p> <p>Per la protezione degli addetti dall'esposizione a rumore predisporre:</p> <ul style="list-style-type: none"> - Barriere di protezione costituite da materiale fonoassorbente. - Utilizzato di attrezzature o macchine con basse emissioni di rumore. - Cabina insonorizzata per i mezzi meccanici. - Segnaletica con richiamo del pericolo e delle prescrizioni. 	
--	--	---	--

Lavorazione: Posa delle tubazioni			
Descrizione (Tipo di intervento)			
La fase prevede la posa delle tubazioni sottotraccia dell'impianto idrico sanitario			
Rischi in riferimento alla lavorazione	Elettrocuzione Incendio ed esplosione uso materiali pericolosi Rumore		
Scelte progettuali ed organizzative	Procedure	Misure preventive e protettive	Misure di coordinamento
[Rumore] Le lavorazioni rumorose dovranno essere pianificate in modo da	[Elettrocuzione] - I lavori su parti in tensioni o in prossimità di parti in tensione devono essere effettuati solo da	[Elettrocuzione] Per la protezione dei lavoratori dal rischio di elettrocuzione predisporre:	[Elettrocuzione] Le scelte progettuali, le procedure, gli apprestamenti e le attrezzature devono

<p>evitare lavorazioni contemporanee in zone adiacenti o limitrofe.</p>	<p>personale competente sotto la diretta sorveglianza di un preposto.</p> <ul style="list-style-type: none"> - Disattivare le parti in tensione e bloccare l'apertura del quadro per evitare attivazioni non autorizzati. - Verificare l'integrità delle prese, prolunghe e spine. <p>[Incendio ed esplosione uso materiali pericolosi]</p> <ul style="list-style-type: none"> - Adozione di piano di emergenza specifico di cantiere. - Allontanamento dei lavoratori e di terzi in caso di pericolo grave e immediato. - Mantenimento delle vie e uscite di emergenza libere da materiali. - Verificare che lo stoccaggio dei materiali con pericolo di incendio avvenga in aree appropriate lontano da fonti di calore o sorgenti di innesco. - Mantenimento in efficienza dei presidi antincendio. - Controllo funzionale dei sistemi di rilevamento e spegnimento. - I lavoratori che operano all'interno di ambiente con possibile presenza di atmosfera esplosiva devono essere dotati di strumenti di rilevazione gas. - Durante la manipolazione dei prodotti infiammabili evitare le fonti di innesco quali fuoco aperto, scintille, superfici calde, radiazioni caloriche e simili - Negli spazi con presenza di atmosfere esplosive da polveri e gas utilizzare attrezzature conformi alla direttiva ATEX. - Negli spazi con presenza di atmosfere esplosive da polveri e gas dotare i lavoratori di dispositivi portatili di rilevazione gas. 	<ul style="list-style-type: none"> - Segregazioni delle aree di lavoro in cui sono presenti parti attive non protette con recinzione per impedire l'accesso ai non addetti ai lavori. - Quadro elettrico generale e sottoquadri con prese interbloccate IP65 protette da magnete-termico in possesso dei requisiti minimi di sicurezza previsti dalla norma CEI 17-13/4 e norme tecniche pertinenti. - Collegamento all'impianto di terra di cantiere delle attrezzature elettriche fisse, del quadro generale e dei sottoquadri. - Schermatura delle parti attive con involucri o barriere, qualora non sia possibile la messa fuori tensione dell'impianto. - Attrezzature isolanti per lavori su parti in tensione. - Attrezzature elettriche portatili con marcatura IMQ e doppio isolamento e conformi alle norme vigenti in materia di sicurezza elettrica. - Prolunghe, prese, spine, cavi, adattatori e materiale elettrico in possesso dei requisiti minimi di sicurezza previsti dalla norma CEI o norme tecniche pertinenti. - Attrezzature elettriche portatili con tensione non superiore a 50 Volt verso terra per lavori in luoghi bagnati. <p>[Incendio ed esplosione uso materiali pericolosi]</p> <p>Per la protezione dei lavoratori nei lavori effettuati con materiali infiammabili, esplosivi, comburenti, con sorgenti di innesco (fiamme libere) predisporre:</p> <ul style="list-style-type: none"> - Delimitazione del perimetro con teli ignifughi. - Utilizzo di attrezzature di lavoro (saldatrice, cannello, bombole e simili) in possesso dei requisiti minimi di sicurezza previsti dalla normativa vigente. 	<p>essere messi in atto dalla ditta affidataria, che tramite il responsabile di cantiere dovrà coordinarsi con le ditte subaffidatarie in modo da rispettare quanto indicato nel piano.</p> <p>[Incendio ed esplosione uso materiali pericolosi]</p> <p>Le scelte progettuali, le procedure, gli apprestamenti e le attrezzature devono essere messi in atto dalla ditta affidataria, che tramite il responsabile di cantiere dovrà coordinarsi con le ditte subaffidatarie in modo da rispettare quanto indicato nel piano.</p> <p>Incaricare un preposto che coordini affinché:</p> <ul style="list-style-type: none"> - nessun lavoratore non addetto ai lavori transiti nelle zone con pericolo di incendio. - nessun lavoratori soste in prossimità dei lavori con utilizzo di materiali con pericolo di incendio o esplosione. - non ci sia la presenza contemporanea nella stessa area di attività con uso di materiali con pericolo di incendio ed esplosione e attività con sorgenti di innesco. <p>[Rumore]</p> <p>Le scelte progettuali, le procedure, gli apprestamenti e le attrezzature devono essere messi in atto dalla ditta affidataria, che tramite il responsabile di cantiere dovrà coordinarsi con le ditte subaffidatarie in modo da rispettare quanto indicato nel piano.</p>
---	--	--	--

	<p>[Rumore]</p> <ul style="list-style-type: none"> - Non eseguire lavori rumorose contemporaneamente nella stessa area. - Ubicazione delle attrezzature rumorose lontano da vie di passaggio. - Vigilare sull'uso degli otoprotettori. 	<ul style="list-style-type: none"> - Utilizzo di attrezzature elettriche conformi alla direttiva ATEX in ambienti con presenza di atmosfera potenzialmente esplosiva. - Segnalazione del rischio con segnaletica di sicurezza per informare i lavoratori. <p>Per la gestione delle emergenze è necessario predisporre:</p> <ul style="list-style-type: none"> - Illuminazione di emergenza e segnalazione delle vie e uscite di emergenza. - Servizi di intervento con squadra antincendio formata ed attrezzata per il recupero delle persone e lo spegnimento dell'incendio. - Per la sicurezza dei lavoratori dal rischio incendio o esplosione, si dovrà disporre all'occorrenza di strumenti di rilevazione di gas nocivi od esplodenti. - Mezzi antincendio portatili (estintori) facilmente raggiungibili e segnalati. - Mezzi antincendio fissi (idranti o naspi) facilmente raggiungibili e segnalati. <p>[Rumore]</p> <p>Per la protezione degli addetti dall'esposizione a rumore predisporre:</p> <ul style="list-style-type: none"> - Barriere di protezione costituite da materiale fonoassorbente. - Utilizzato di attrezzature o macchine con basse emissioni di rumore. - Cabina insonorizzata per i mezzi meccanici. - Segnaletica con richiamo del pericolo e delle prescrizioni. 	<p>Incaricare un preposto che coordini affinché:</p> <ul style="list-style-type: none"> - nessun lavoratore non addetto ai lavori transiti nelle aree ad elevata rumorosità. - nessun lavoratore sostino in prossimità di zone con utilizzo di attrezzature rumorose. - non ci sia la presenza contemporanea di attività rumorose nella stessa area. - non ci sia la presenza contemporanea di attività ad elevata rumorosità con altre attività differenti nella stessa area.
--	---	---	--

Lavorazione: Posa delle apparecchiature igieniche
Descrizione (Tipo di intervento)

La fase prevede il montaggio degli apparecchi igienici (WC, lavabo, piatto doccia, vasca e simili)			
Rischi in riferimento alla lavorazione	Elettrocuzione Rumore		
Scelte progettuali ed organizzative	Procedure	Misure preventive e protettive	Misure di coordinamento
<p>[Rumore]</p> <p>Le lavorazioni rumorose dovranno essere pianificate in modo da evitare lavorazioni contemporanee in zone adiacenti o limitrofe.</p>	<p>[Elettrocuzione]</p> <ul style="list-style-type: none"> - I lavori su parti in tensione o in prossimità di parti in tensione devono essere effettuati solo da personale competente sotto la diretta sorveglianza di un preposto. - Disattivare le parti in tensione e bloccare l'apertura del quadro per evitare attivazioni non autorizzate. - Verificare l'integrità delle prese, prolunghe e spine. <p>[Rumore]</p> <ul style="list-style-type: none"> - Non eseguire lavori rumorose contemporaneamente nella stessa area. - Ubicazione delle attrezzature rumorose lontano da vie di passaggio. - Vigilare sull'uso degli otoprotettori. 	<p>[Elettrocuzione]</p> <p>Per la protezione dei lavoratori dal rischio di elettrocuzione predisporre:</p> <ul style="list-style-type: none"> - Segregazioni delle aree di lavoro in cui sono presenti parti attive non protette con recinzione per impedire l'accesso ai non addetti ai lavori. - Quadro elettrico generale e sottoquadri con prese interbloccate IP65 protette da magnetotermico in possesso dei requisiti minimi di sicurezza previsti dalla norma CEI 17-13/4 e norme tecniche pertinenti. - Collegamento all'impianto di terra di cantiere delle attrezzature elettriche fisse, del quadro generale e dei sottoquadri. - Schermatura delle parti attive con involucri o barriere, qualora non sia possibile la messa fuori tensione dell'impianto. - Attrezzature isolanti per lavori su parti in tensione. - Attrezzature elettriche portatili con marcatura IMQ e doppio isolamento e conformi alle norme vigenti in materia di sicurezza elettrica. - Prolunghe, prese, spine, cavi, adattatori e materiale elettrico in possesso dei requisiti minimi di sicurezza previsti dalla norma CEI o norme tecniche pertinenti. - Attrezzature elettriche portatili con tensione non superiore a 50 Volt verso terra per lavori in luoghi bagnati. 	<p>[Elettrocuzione]</p> <p>Le scelte progettuali, le procedure, gli apprestamenti e le attrezzature devono essere messi in atto dalla ditta affidataria, che tramite il responsabile di cantiere dovrà coordinarsi con le ditte subaffidatarie in modo da rispettare quanto indicato nel piano.</p> <p>[Rumore]</p> <p>Le scelte progettuali, le procedure, gli apprestamenti e le attrezzature devono essere messi in atto dalla ditta affidataria, che tramite il responsabile di cantiere dovrà coordinarsi con le ditte subaffidatarie in modo da rispettare quanto indicato nel piano.</p> <p>Incaricare un preposto che coordini affinché:</p> <ul style="list-style-type: none"> - nessun lavoratore non addetto ai lavori transiti nelle aree ad elevata rumorosità. - nessun lavoratore sostino in prossimità di zone con utilizzo di attrezzature rumorose. - non ci sia la presenza contemporanea di attività rumorose nella stessa area. - non ci sia la presenza contemporanea di attività ad elevata rumorosità con altre attività differenti nella stessa area.

		[Rumore] Per la protezione degli addetti dall'esposizione a rumore predisporre: - Barriere di protezione costituite da materiale fonoassorbente. - Utilizzato di attrezzature o macchine con basse emissioni di rumore. - Cabina insonorizzata per i mezzi meccanici. - Segnaletica con richiamo del pericolo e delle prescrizioni.	
--	--	--	--

Lavorazione: Completamento impianto elettrico interno			
Descrizione (Tipo di intervento) La fase prevede la realizzazione di un impianto elettrico interno agli edifici. Attività contemplate: - montaggio placche, coperchi, simili; - montaggio corpi illuminanti.			
Rischi in riferimento alla lavorazione	Caduta dall'alto e sfondamento > 2 metri Elettrocuzione Rumore		
Scelte progettuali ed organizzative	Procedure	Misure preventive e protettive	Misure di coordinamento
[Rumore] Le lavorazioni rumorose dovranno essere pianificate in modo da evitare lavorazioni contemporanee in zone adiacenti o limitrofe.	[Caduta dall'alto e sfondamento > 2 metri] - Il ponteggio con relativa omologa ministeriale deve essere montato seguendo il libretto di montaggio e gli schemi contenuti nel Piano di montaggio, uso e smontaggio (PIMUS) redatto per quel specifico cantiere, con elementi che devono portare impressi il nome e il marchio del fabbricante. - Il montaggio deve essere effettuato da una squadra composta da 2 montatori abilitati sotto la	[Caduta dall'alto e sfondamento > 2 metri] Per la protezione dei lavoratori dalle cadute dall'alto predisporre: - Ponte a torre su ruote (trabattelli) conforme alla norma UNI HD 1004. - Parapetto normale con tavola fermapiEDE in legno a solaio o cornicione. - Parapetto normale con elementi a tubi e giunti e tavola fermapiEDE a solaio o cornicione. - Ponteggio di servizio a tubi e giunti con	[Caduta dall'alto e sfondamento > 2 metri] Le scelte progettuali, le procedure, gli apprestamenti e le attrezzature devono essere messi in atto dalla ditta affidataria, che tramite il responsabile di cantiere dovrà coordinarsi con le ditte subaffidatarie in modo da rispettare quanto indicato nel piano. [Elettrocuzione]

	<p>diretta sorveglianza di preposto formato.</p> <ul style="list-style-type: none"> - Le condizioni degli elementi devono essere verificati prima del montaggio e gli esiti dei controlli devono essere registrati. - Il ponteggio deve essere ancorato all'opera servita, secondo la tipologia e il numero degli ancoraggi previsti dal libretto e/o dalla relazione di calcolo elaborata da un tecnico abilitato. - Il ponteggio deve distare dall'opera servita massimo 20 cm, in caso contrario allestire il parapetto anche sul lato interno o aggiungere una mensola a sbalzo per ridurre la distanza a meno di 20 cm. - Per salire e scendere dal ponteggio utilizzare le scalette interne e le botole. - Verificare prima dell'uso che ogni piano di lavoro sia completo di impalcato, parapetto, tavola fermapiè e cancelletto laterale. La parti non accessibili devono essere chiuse. - Gli elementi del ponteggio non devono essere rimossi durante la fase di lavoro per facilitare le lavorazioni. - Il programma lavori di allestimento deve essere compatibile con le condizioni climatiche. Immediata sospensione lavori in caso di eventi meteorici eccezionali. - Le tavole costituenti il piano di calpestio di ponti, passerelle, andatoie ed impalcati di servizio, balconi di carico e castelli di tiro devono avere le fibre con andamento parallelo all'asse, spessore adeguato al carico da sopportare ed in ogni caso non minore di cm 5, e larghezza non minore di cm 30. Le tavole stesse non devono avere nodi passanti che riducano più del dieci per cento la sezione di resistenza. - Nei lavori in cui non è possibile allestire apprestamenti deve essere realizzata una 	<p>sottoponte di sicurezza a distanza non superiore a 2,50 metri.</p> <ul style="list-style-type: none"> - Ponte su cavalletti con impalcato in tavole di legno della sezione minima di 30 x 5 cm, poggiato su tre cavalletti, larghezza 90 cm e lunghezza 4 metri. - Ponteggio di servizio a telai prefabbricati e piano di calpestio con tavole metalliche, sottoponte di sicurezza, controventatura sia in pianta che sui laterali. - Copertura di botole, asole e aperture nei solai con tavolato in legno. - Protezione delle aperture verso il vuoto o vani. - Reti di sicurezza conformi alla norma UNI EN 1263-2003 sotto la copertura e/o i lucernari. - Reti di sicurezza conformi alla norma UNI EN 1263-2003 collegate alle armature provvisorie dei solai. - Sistemi combinati costituiti da parapetti di trattenuta e reti di sicurezza integrati fra loro. - Sistemi di protezione bordi (parapetti di trattenuta provvisori) di classe A conformi alla norma EN 13374 per superfici con inclinazione non superiore a 10°. - Sistemi di protezione bordi (parapetti di trattenuta provvisori) di classe B conformi alla norma EN 13374 per superfici con inclinazione non superiore a 30°. - Balconi di carico per il deposito temporaneo dei materiali in quota costituito da piano di lavoro e deposito, parapetto di protezione su ogni lato libero e struttura portante a castello o a sbalzo con tubolari metallici giuntati. - Castelli di tiro per posizionare in quota e sostenere i mezzi di sollevamento dei materiali costituiti da piano di lavoro e deposito, parapetto di protezione su ogni lato libero e 	<p>Le scelte progettuali, le procedure, gli apprestamenti e le attrezzature devono essere messi in atto dalla ditta affidataria, che tramite il responsabile di cantiere dovrà coordinarsi con le ditte subaffidatarie in modo da rispettare quanto indicato nel piano.</p> <p>[Rumore]</p> <p>Le scelte progettuali, le procedure, gli apprestamenti e le attrezzature devono essere messi in atto dalla ditta affidataria, che tramite il responsabile di cantiere dovrà coordinarsi con le ditte subaffidatarie in modo da rispettare quanto indicato nel piano. Incaricare un preposto che coordini affinché:</p> <ul style="list-style-type: none"> - nessun lavoratore non addetto ai lavori transiti nelle aree ad elevata rumorosità. - nessun lavoratore sostino in prossimità di zone con utilizzo di attrezzature rumorose. - non ci sia la presenza contemporanea di attività rumorose nella stessa area. - non ci sia la presenza contemporanea di attività ad elevata rumorosità con altre attività differenti nella stessa area.
--	--	--	---

	<p>protezione costituita da tesatura di cavo metallico fra elementi strutturali per l'ancoraggio delle funi di trattenuta delle imbracature di sicurezza.</p> <ul style="list-style-type: none"> - I sistemi di protezione del bordo sulle coperture devono essere installati con l'ausilio di attrezzature specifiche (piattaforme o cestelli). - Le reti di sicurezza conformi alla norma UNI EN 12631 devono essere montati da personale competente. In cantiere deve essere presente il manuale d'uso nel quale sono contenute tutte le informazioni necessarie a: <ul style="list-style-type: none"> a) montaggio, uso e smontaggio; b) cure e ispezioni; c) avvertenze per l'uso. - Il Ponte a torre su ruote deve essere montato da personale competente secondo il manuale fornito dal fabbricante. Le ruote durante l'uso devono essere bloccate con gli stabilizzatori. La salita e la discesa deve essere interna impiegando le apposite scalette e botole. Durante la fase lavorativa il piano di lavoro deve essere protetto sui 4 lati. Il ponte deve essere utilizzato secondo il manuale d'uso. - Le attrezzature utilizzate per i lavori in quota devono essere utilizzate secondo il manuale d'uso che deve essere sempre a corredo. - Controllare prima dell'uso che le attrezzature siano state sottoposte ai controlli iniziali, periodici previsti dal costruttore e dalla normativa vigente per il mantenimento dei requisiti minimi di sicurezza. - Le passerelle o andatoie devono avere larghezza minima di 60 cm, o 1,20 m in caso di passaggio con materiali, impalcato in legno o elementi metallici e parapetto di trattenuta. <p>[Elettrocuzione]</p>	<p>sottostruttura portante metallica.</p> <ul style="list-style-type: none"> - Passerelle metalliche o in legno complete di parapetto e tavole fermapiède, per il collegamento di posti di lavoro a quote diverse allestire passerelle metalliche o in legno. <p>Nelle lavorazioni in assenza di apprestamenti o non sia possibile l'allestimento, le condizioni di sicurezza devono essere garantiti con l'utilizzo di:</p> <ul style="list-style-type: none"> - Piattaforma di lavoro (cestello) su braccio idraulico e mezzo semovente. - Ponte sviluppabile su carro. - Scala sviluppabile su carro. <p>[Elettrocuzione]</p> <p>Per la protezione dei lavoratori dal rischio di elettrocuzione predisporre:</p> <ul style="list-style-type: none"> - Segregazioni delle aree di lavoro in cui sono presenti parti attive non protette con recinzione per impedire l'accesso ai non addetti ai lavori. - Quadro elettrico generale e sottoquadri con prese interbloccate IP65 protette da magneti-termico in possesso dei requisiti minimi di sicurezza previsti dalla norma CEI 17-13/4 e norme tecniche pertinenti. - Collegamento all'impianto di terra di cantiere delle attrezzature elettriche fisse, del quadro generale e dei sottoquadri. - Schermatura delle parti attive con involucri o barriere, qualora non sia possibile la messa fuori tensione dell'impianto. - Attrezzature isolanti per lavori su parti in tensione. - Attrezzature elettriche portatili con marcatura IMQ e doppio isolamento e conformi alle norme vigenti in materia di sicurezza elettrica. 	
--	--	---	--

	<ul style="list-style-type: none"> - I lavori su parti in tensioni o in prossimità di parti in tensione devono essere effettuati solo da personale competente sotto la diretta sorveglianza di un preposto. - Disattivare le parti in tensione e bloccare l'apertura del quadro per evitare attivazioni non autorizzati. - Verificare l'integrità delle prese, prolunghe e spine. <p>[Rumore]</p> <ul style="list-style-type: none"> - Non eseguire lavori rumorose contemporaneamente nella stessa area. - Ubicazione delle attrezzature rumorose lontano da vie di passaggio. - Vigilare sull'uso degli otoprotettori. 	<ul style="list-style-type: none"> - Prolunghe, prese, spine, cavi, adattatori e materiale elettrico in possesso dei requisiti minimi di sicurezza previsti dalla norma CEI o norme tecniche pertinenti. - Attrezzature elettriche portatili con tensione non superiore a 50 Volt verso terra per lavori in luoghi bagnati. <p>[Rumore]</p> <p>Per la protezione degli addetti dall'esposizione a rumore predisporre:</p> <ul style="list-style-type: none"> - Barriere di protezione costituite da materiale fonoassorbente. - Utilizzato di attrezzature o macchine con basse emissioni di rumore. - Cabina insonorizzata per i mezzi meccanici. - Segnaletica con richiamo del pericolo e delle prescrizioni. 	
--	--	--	--

CRONOPROGRAMMA DEI LAVORI

Nr.	Nome Fase\Descrizione	Durata	Inizio	Fine	NOV 2025			
					3-9	10-16	17-23	
1	Diagramma di Gantt	31/31	03/11/2025	03/12/2025				
2	Allestimento cantiere	3/3	03/11/2025	05/11/2025				
3	Allestimento recinzione area di cantiere	2/2	03/11/2025	04/11/2025				
4	Allestimento dell'impianto elettrico e di terra del cantiere	2/2	04/11/2025	05/11/2025				
5	Demolizione di strutture in calcestruzzo	3/3	06/11/2025	08/11/2025				
6	Demolizione di intonaco esterno	3/3	07/11/2025	09/11/2025				
7	Demolizione di pavimenti esterni	3/3	08/11/2025	10/11/2025				
8	Rimozione di impianti	3/3	09/11/2025	11/11/2025				
9	Rimozione di apparecchi idro-sanitari	3/3	10/11/2025	12/11/2025				
10	Pavimenti di varia natura	4/4	13/11/2025	16/11/2025				
11	Recinzione e cancello metallici	4/4	16/11/2025	19/11/2025				
12	Verniciatura opere in ferro	4/4	18/11/2025	21/11/2025				
13	Impianto idrico sanitario	14/14	14/11/2025	27/11/2025				
14	Posa delle tubazioni	14/14	14/11/2025	27/11/2025				
15	Posa delle apparecchiature igieniche	10/10	20/11/2025	29/11/2025				
16	Completamento impianto elettrico interno	5/5	27/11/2025	01/12/2025				
17	Smobilizzo cantiere	2/2	02/12/2025	03/12/2025				
Legenda:								
	Sicurezza Cantieri - Namirial S.p.A.							
Formatica per consultazione								

		Intero cantiere
--	--	-----------------

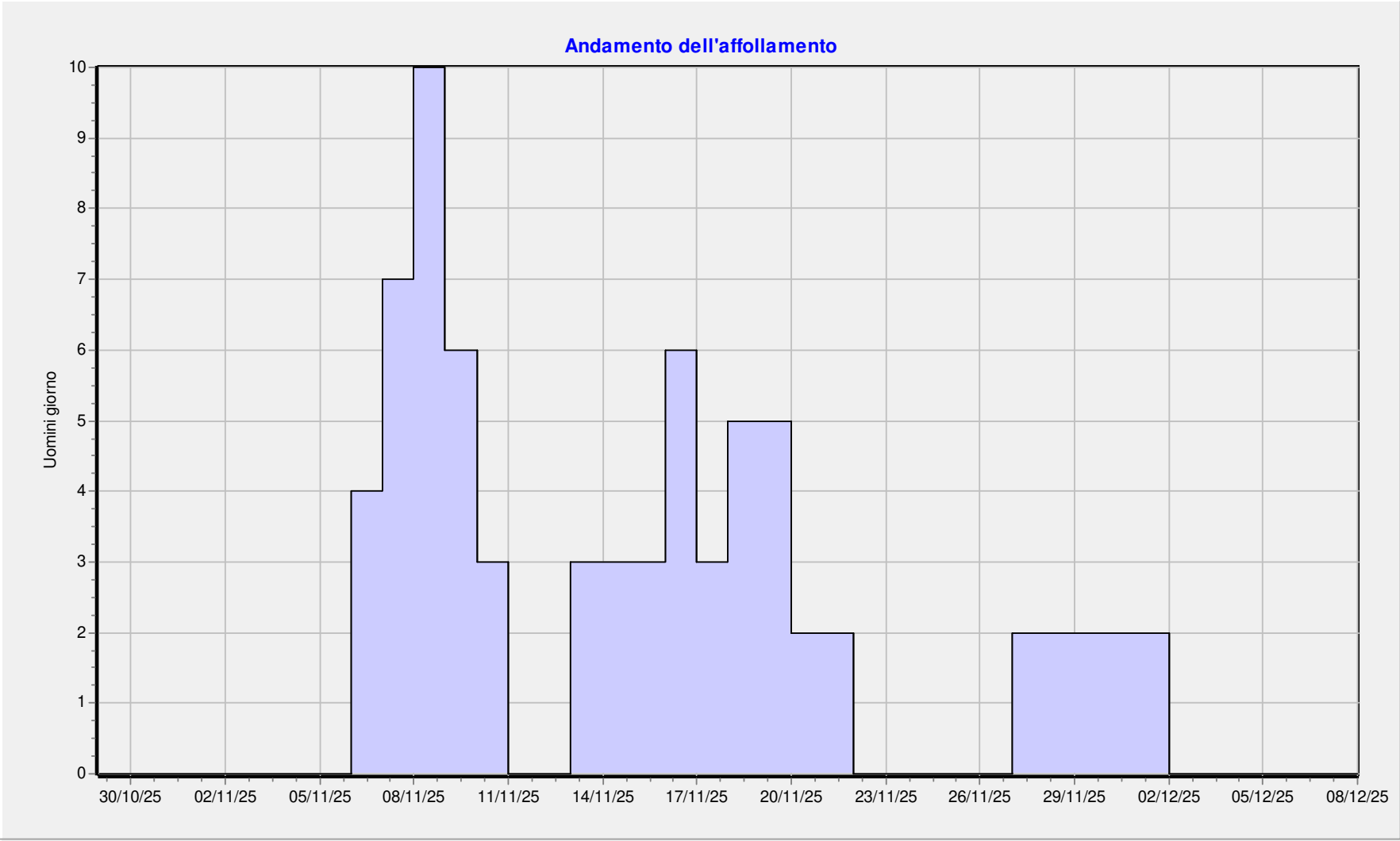

INTERFERENZE TRA LE LAVORAZIONI
(2.1.2 lett. e E lett. i); 2.3.1; 2.3.2; 2.3.3)

Fase interferenza lavorazioni	Sfasamento spaziale	Sfasamento temporale	Prescrizioni operative
Allestimento cantiere Allestimento recinzione area di cantiere	<input checked="" type="checkbox"/>	<input type="checkbox"/>	
Allestimento recinzione area di cantiere Allestimento dell'impianto elettrico e di terra del cantiere	<input checked="" type="checkbox"/>	<input type="checkbox"/>	

Fase interferenza lavorazioni	Misure preventive e protettive da attuare	Dispositivi di protezione da attuare	Soggetto attuatore	Note
Demolizione di strutture in calcestruzzo Demolizione di intonaco esterno	<p>[Rischi da demolizioni estese]</p> <p>Durante le operazioni di demolizione con mezzi meccanici e manuali devono essere adottate misure atte ad impedire i rischi conseguenti. In particolare:</p> <p>a) Per l'accesso ai lavori in quota utilizzare in relazione al tipo di lavorazione adeguati apprestamenti:</p> <ul style="list-style-type: none"> - Ponteggio a tubi e giunti, impalcato in legno, parapetti con fermapiede, e sottoponte di servizio a distanza massima di 2,50 metri. - Ponteggio di servizio a telai prefabbricati e piano di calpestio con tavole metalliche, sottoponte di sicurezza, controventatura sia in pianta che sui laterali e parapetti di trattenuta e tavola fermapiede. - Ponte mobile su ruote completo di impalcato di lavoro, parapetto e scala interna di accesso conforme alla norma UNI HD 1004. - Balconi di carico per il deposito temporaneo dei materiali in quota costituito da piano di lavoro e deposito, parapetto di protezione su ogni lato libero e struttura portante a castello o a sbalzo con tubolari metallici giuntati. - Ponte su cavalletti con impalcato in legno, larghezza 90 cm, 			

	<p>lunghezza 4 metri e minimo 3 cavalletti.</p> <ul style="list-style-type: none"> - Ponteggi a mensola con elementi a tubi e giunti e piani di lavoro in legno (ponte e sottoponte). <p>Nelle lavorazioni in assenza di apprestamenti o non sia possibile l'allestimento, le condizioni di sicurezza devono essere garantiti con l'utilizzo di:</p> <ul style="list-style-type: none"> - Piattaforma di lavoro (cestello) su braccio idraulico e mezzo semovente. - Ponte sviluppabile su carro. - Scala sviluppabile su carro. <p>Le cadute di persone dall'alto durante le lavorazioni di demolizione da aperture sui muri, nei solai, nei vani prospicienti il vuoto devono essere protetti con:</p> <ul style="list-style-type: none"> - Sistemi di protezione del bordo di classe A conformi alla norma EN 13374 per superfici con inclinazione non superiore a 10°. - Copertura di botole, asole e aperture nei solai con tavolato in legno. <p>c) Il crollo totale o parziale delle strutture in demolizione deve essere impedito con misure adatte a garantire la stabilità, in particolare con elementi di puntellamento e rafforzamento di pareti portanti, solai, architravi, rampe di scale, muri perimetrali, fondazioni secondo le indicazioni progettuali impartite dalla direzione lavori.</p> <p>d) La caduta di detriti o materiali minuti sulle le vie di passaggio o di lavoro deve essere impedito con misure atte impedire i rischi conseguenti. In particolare</p> <ul style="list-style-type: none"> - Teli o reti traspiranti su ponteggio per contenimento polveri e materiali minuti. - Canali di scarico macerie collegati direttamente su cassone scarrabile di raccolta macerie. - Tettoia di protezione dei luoghi di transito costituita da struttura tubolare metallica e copertura con tavoloni. - Mantovana parasassi aggettante su ponteggio, costituita da tavole in legno o metalliche con struttura di supporto in 			
--	--	--	--	--

	<p>tubolari metallici giuntati, inclinazione di 30° e sporgenza 1,50 metri rispetto al piano orizzontale.</p> <p>- Il perimetro esterno dell'area deve essere delimitato con rete di recinzione metallica.</p> <p>- Per le demolizioni controllate sono ammessi escavatori dotati di martello e cesoia in possesso dei requisiti minimi di sicurezza previsti dalla normativa vigente.</p> <p>- Gli escavatori devono essere provvisti di cabina con dispositivi di protezione ROPS e FOPS.</p> <p>- Per l'abbattimento delle polveri e il loro contenimento utilizzare cannoncini ad acqua per bagnatura materiali da demolire e detriti per abbattimento polveri.</p> <p>- Per la protezione dei lavoratori dalle elevate emissioni di rumore, utilizzare attrezzature con bassa emissione di rumore e mezzi meccanici con cabina insonorizzata.</p> <p>All'interno delle aree di lavoro per la circolazione dei veicoli devono essere adottate misure atte ad impedire i rischi conseguenti. In particolare:</p> <p>- Delimitare l'area operativa dei mezzi con rete plastificata e metallica.</p> <p>- Predisporre percorsi e mezzi per il sicuro accesso ai posti di lavoro e per il rapido allontanamento.</p> <p>- I mezzi meccanici e di trasporto devono essere ben visibili mediante segnalatori acustici e lampeggianti durante le manovre e la fase operativa.</p> <p>[Rumore] Per la protezione degli addetti dall'esposizione a rumore predisporre:</p> <p>- Barriere di protezione costituite da materiale fonoassorbente.</p> <p>- Utilizzato di attrezzature o macchine con basse emissioni di rumore.</p> <p>- Cabina insonorizzata per i mezzi meccanici.</p> <p>- Segnaletica con richiamo del pericolo e delle prescrizioni.</p> <p>[Caduta di materiale dall'alto]</p>			
--	--	--	--	--

	<p>Per la protezione dei lavoratori dalla caduta di materiali sulle vie di transito o posti di lavoro predisporre:</p> <ul style="list-style-type: none"> - Impalcato di protezione dei luoghi di transito costituita da struttura tubolare metallica e copertura con tavoloni. - Mantovana parasassi aggettante su ponteggio, con struttura di supporto in tubolari metallici giuntati, inclinazione di 30° e sporgenza 1,50 metri rispetto al piano orizzontale. - Teli o reti traspiranti su ponteggio per contenimento polveri e materiali minuti. - Delimitazione del perimetro esterno dell'area con rete plastificata o metallica arretrata di almeno 2 metri dal ponteggio o copertura. - Canali di scarico a tubi telescopici per il getto dei materiali dall'alto. - Per la movimentazione di tubazioni utilizzare bilanciere a trave predisposto per due punti o quattro di attacco regolabili in linea, funi o catene e ganci di sicurezza. - Forca con gabbia per sollevamento di carichi unitari su pallets. - Cassoni a sponde alte per il sollevamento di materiali minuti. - Segregazione delle aree a rischio con transenne o reti plastificate. - Segnaletica di sicurezza specifica del rischio per informare i lavoratori. - Apparecchi di sollevamento adeguate ai carichi da sollevare : gru a torre, autogrù, gru su autocarro o carrelli semoventi a braccio telescopico. 			
<p>Demolizione di strutture in calcestruzzo</p> <p>Demolizione di pavimenti esterni</p>	<p>[Rischi da demolizioni estese]</p> <p>Durante le operazioni di demolizione con mezzi meccanici e manuali devono essere adottate misure atte ad impedire i rischi conseguenti. In particolare:</p> <p>a) Per l'accesso ai lavori in quota utilizzare in relazione al tipo di lavorazione adeguati apprestamenti:</p> <ul style="list-style-type: none"> - Ponteggio a tubi e giunti, impalcato in legno, parapetti con fermapiè, e sottoponte di servizio a distanza massima di 2,50 metri. - Ponteggio di servizio a telai prefabbricati e piano di calpestio con tavole metalliche, sottoponte di sicurezza, controventatura sia in pianta che sui laterali e parapetti di trattenuta e tavola 			

	<p>fermapiede.</p> <ul style="list-style-type: none"> - Ponte mobile su ruote completo di impalcato di lavoro, parapetto e scala interna di accesso conforme alla norma UNI HD 1004. - Balconi di carico per il deposito temporaneo dei materiali in quota costituito da piano di lavoro e deposito, parapetto di protezione su ogni lato libero e struttura portante a castello o a sbalzo con tubolari metallici giuntati. - Ponte su cavalletti con impalcato in legno, larghezza 90 cm, lunghezza 4 metri e minimo 3 cavalletti. - Ponteggi a mensola con elementi a tubi e giunti e piani di lavoro in legno (ponte e sottoponte). <p>Nelle lavorazioni in assenza di apprestamenti o non sia possibile l'allestimento, le condizioni di sicurezza devono essere garantiti con l'utilizzo di:</p> <ul style="list-style-type: none"> - Piattaforma di lavoro (cestello) su braccio idraulico e mezzo semovente. - Ponte sviluppabile su carro. - Scala sviluppabile su carro. <p>Le cadute di persone dall'alto durante le lavorazioni di demolizione da aperture sui muri, nei solai, nei vani prospicienti il vuoto devono essere protetti con:</p> <ul style="list-style-type: none"> - Sistemi di protezione del bordo di classe A conformi alla norma EN 13374 per superfici con inclinazione non superiore a 10°. - Copertura di botole, asole e aperture nei solai con tavolato in legno. <p>c) Il crollo totale o parziale delle strutture in demolizione deve essere impedito con misure adatte a garantire la stabilità, in particolare con elementi di puntellamento e rafforzamento di pareti portanti, solai, architravi, rampe di scale, muri perimetrali, fondazioni secondo le indicazioni progettuali impartite dalla direzione lavori.</p> <p>d) La caduta di detriti o materiali minuti sulle vie di passaggio o di lavoro deve essere impedito con misure atte impedire i</p>			
--	---	--	--	--

	<p>rischi conseguenti. In particolare</p> <ul style="list-style-type: none"> - Teli o reti traspiranti su ponteggio per contenimento polveri e materiali minuti. - Canali di scarico macerie collegati direttamente su cassone scarrabile di raccolta macerie. - Tettoia di protezione dei luoghi di transito costituita da struttura tubolare metallica e copertura con tavoloni. - Mantovana parasassi aggettante su ponteggio, costituita da tavole in legno o metalliche con struttura di supporto in tubolari metallici giuntati, inclinazione di 30° e sporgenza 1,50 metri rispetto al piano orizzontale. <p>- Il perimetro esterno dell'area deve essere delimitato con rete di recinzione metallica.</p> <p>- Per le demolizioni controllate sono ammessi escavatori dotati di martello e cesoia in possesso dei requisiti minimi di sicurezza previsti dalla normativa vigente.</p> <p>- Gli escavatori devono essere provvisti di cabina con dispositivi di protezione ROPS e FOPS.</p> <p>- Per l'abbattimento delle polveri e il loro contenimento utilizzare cannoncini ad acqua per bagnatura materiali da demolire e detriti per abbattimento polveri.</p> <p>- Per la protezione dei lavoratori dalle elevate emissioni di rumore, utilizzare attrezzature con bassa emissione di rumore e mezzi meccanici con cabina insonorizzata.</p> <p>All'interno delle aree di lavoro per la circolazione dei veicoli devono essere adottate misure atte ad impedire i rischi conseguenti. In particolare:</p> <ul style="list-style-type: none"> - Delimitare l'area operativa dei mezzi con rete plastificata e metallica. - Predisporre percorsi e mezzi per il sicuro accesso ai posti di lavoro e per il rapido allontanamento. - I mezzi meccanici e di trasporto devono essere ben visibili mediante segnalatori acustici e lampeggianti durante le manovre e la fase operativa. 			
--	--	--	--	--

	<p>[Caduta di materiale dall'alto]</p> <p>Per la protezione dei lavoratori dalla caduta di materiali sulle vie di transito o posti di lavoro predisporre:</p> <ul style="list-style-type: none"> - Impalcato di protezione dei luoghi di transito costituita da struttura tubolare metallica e copertura con tavoloni. - Mantovana parasassi aggettante su ponteggio, con struttura di supporto in tubolari metallici giuntati, inclinazione di 30° e sporgenza 1,50 metri rispetto al piano orizzontale. - Teli o reti traspiranti su ponteggio per contenimento polveri e materiali minuti. - Delimitazione del perimetro esterno dell'area con rete plastificata o metallica arretrata di almeno 2 metri dal ponteggio o copertura. - Canali di scarico a tubi telescopici per il getto dei materiali dall'alto. - Per la movimentazione di tubazioni utilizzare bilanciere a trave predisposto per due punti o quattro di attacco regolabili in linea, funi o catene e ganci di sicurezza. - Forca con gabbia per sollevamento di carichi unitari su pallets. - Cassoni a sponde alte per il sollevamento di materiali minuti. - Segregazione delle aree a rischio con transenne o reti plastificate. - Segnaletica di sicurezza specifica del rischio per informare i lavoratori. - Apparecchi di sollevamento adeguate ai carichi da sollevare : gru a torre, autogrù, gru su autocarro o carrelli semoventi a braccio telescopico. <p>[Rumore]</p> <p>Per la protezione degli addetti dall'esposizione a rumore predisporre:</p> <ul style="list-style-type: none"> - Barriere di protezione costituite da materiale fonoassorbente. - Utilizzato di attrezzature o macchine con basse emissioni di rumore. - Cabina insonorizzata per i mezzi meccanici. - Segnaletica con richiamo del pericolo e delle prescrizioni. 			
<p>Demolizione di intonaco esterno</p> <p>Demolizione di pavimenti esterni</p>	<p>[Rumore]</p> <p>Per la protezione degli addetti dall'esposizione a rumore predisporre:</p>			

	<ul style="list-style-type: none"> - Barriere di protezione costituite da materiale fonoassorbente. - Utilizzato di attrezzature o macchine con basse emissioni di rumore. - Cabina insonorizzata per i mezzi meccanici. - Segnaletica con richiamo del pericolo e delle prescrizioni. <p>[Caduta di materiale dall'alto] Per la protezione dei lavoratori dalla caduta di materiali sulle vie di transito o posti di lavoro predisporre:</p> <ul style="list-style-type: none"> - Impalcato di protezione dei luoghi di transito costituita da struttura tubolare metallica e copertura con tavoloni. - Mantovana parasassi aggettante su ponteggio, con struttura di supporto in tubolari metallici giuntati, inclinazione di 30° e sporgenza 1,50 metri rispetto al piano orizzontale. - Teli o reti traspiranti su ponteggio per contenimento polveri e materiali minuti. - Delimitazione del perimetro esterno dell'area con rete plastificata o metallica arretrata di almeno 2 metri dal ponteggio o copertura. - Canali di scarico a tubi telescopici per il getto dei materiali dall'alto. - Per la movimentazione di tubazioni utilizzare bilanciere a trave predisposto per due punti o quattro di attacco regolabili in linea, funi o catene e ganci di sicurezza. - Forca con gabbia per sollevamento di carichi unitari su pallets. - Cassoni a sponde alte per il sollevamento di materiali minuti. - Segregazione delle aree a rischio con transenne o reti plastificate. - Segnaletica di sicurezza specifica del rischio per informare i lavoratori. - Apparecchi di sollevamento adeguate ai carichi da sollevare : gru a torre, autogrù, gru su autocarro o carrelli semoventi a braccio telescopico. 			
Demolizione di intonaco esterno Rimozione di impianti	<p>[Rumore] Per la protezione degli addetti dall'esposizione a rumore predisporre:</p> <ul style="list-style-type: none"> - Barriere di protezione costituite da materiale fonoassorbente. - Utilizzato di attrezzature o macchine con basse emissioni di 			

	<p>rumore.</p> <ul style="list-style-type: none"> - Cabina insonorizzata per i mezzi meccanici. - Segnaletica con richiamo del pericolo e delle prescrizioni. <p>[Caduta di materiale dall'alto]</p> <p>Per la protezione dei lavoratori dalla caduta di materiali sulle vie di transito o posti di lavoro predisporre:</p> <ul style="list-style-type: none"> - Impalcato di protezione dei luoghi di transito costituita da struttura tubolare metallica e copertura con tavoloni. - Mantovana parasassi aggettante su ponteggio, con struttura di supporto in tubolari metallici giuntati, inclinazione di 30° e sporgenza 1,50 metri rispetto al piano orizzontale. - Teli o reti traspiranti su ponteggio per contenimento polveri e materiali minuti. - Delimitazione del perimetro esterno dell'area con rete plastificata o metallica arretrata di almeno 2 metri dal ponteggio o copertura. - Canali di scarico a tubi telescopici per il getto dei materiali dall'alto. - Per la movimentazione di tubazioni utilizzare bilanciere a trave predisposto per due punti o quattro di attacco regolabili in linea, funi o catene e ganci di sicurezza. - Forca con gabbia per sollevamento di carichi unitari su pallets. - Cassoni a sponde alte per il sollevamento di materiali minuti. - Segregazione delle aree a rischio con transenne o reti plastificate. - Segnaletica di sicurezza specifica del rischio per informare i lavoratori. - Apparecchi di sollevamento adeguate ai carichi da sollevare : gru a torre, autogrù, gru su autocarro o carrelli semoventi a braccio telescopico. 			
<p>Demolizione di pavimenti esterni</p> <p>Rimozione di impianti</p>	<p>[Rumore]</p> <p>Per la protezione degli addetti dall'esposizione a rumore predisporre:</p> <ul style="list-style-type: none"> - Barriere di protezione costituite da materiale fonoassorbente. - Utilizzato di attrezzature o macchine con basse emissioni di rumore. - Cabina insonorizzata per i mezzi meccanici. 			

	- Segnaletica con richiamo del pericolo e delle prescrizioni.			
Demolizione di pavimenti esterni Rimozione di apparecchi idro-sanitari	[Rumore] Per la protezione degli addetti dall'esposizione a rumore predisporre: - Barriere di protezione costituite da materiale fonoassorbente. - Utilizzato di attrezzature o macchine con basse emissioni di rumore. - Cabina insonorizzata per i mezzi meccanici. - Segnaletica con richiamo del pericolo e delle prescrizioni.			
Rimozione di impianti Rimozione di apparecchi idro-sanitari	[Rumore] Per la protezione degli addetti dall'esposizione a rumore predisporre: - Barriere di protezione costituite da materiale fonoassorbente. - Utilizzato di attrezzature o macchine con basse emissioni di rumore. - Cabina insonorizzata per i mezzi meccanici. - Segnaletica con richiamo del pericolo e delle prescrizioni.			
Pavimenti di varia natura Recinzione e cancello metallici	[Incendio ed esplosione uso materiali pericolosi] Per la protezione dei lavoratori nei lavori effettuati con materiali infiammabili, esplosivi, comburenti, con sorgenti di innesco (fiamme libere) predisporre: - Delimitazione del perimetro con teli ignifughi. - Utilizzo di attrezzature di lavoro (saldatrice, cannello, bombole e simili) in possesso dei requisiti minimi di sicurezza previsti dalla normativa vigente. - Utilizzo di attrezzature elettriche conformi alla direttiva ATEX in ambienti con presenza di atmosfera potenzialmente esplosiva. - Segnalazione del rischio con segnaletica di sicurezza per informare i lavoratori. Per la gestione delle emergenze è necessario predisporre: - Illuminazione di emergenza e segnalazione delle vie e uscite di emergenza. - Servizi di intervento con squadra antincendio formata ed attrezzata per il recupero delle persone e lo spegnimento dell'incendio. - Per la sicurezza dei lavoratori dal rischio incendio o			

	<p>esplosione, si dovrà disporre all'occorrenza di strumenti di rilevazione di gas nocivi od esplodenti.</p> <ul style="list-style-type: none"> - Mezzi antincendio portatili (estintori) facilmente raggiungibili e segnalati. - Mezzi antincendio fissi (idranti o naspi) facilmente raggiungibili e segnalati. <p>[Rumore] Per la protezione degli addetti dall'esposizione a rumore predisporre:</p> <ul style="list-style-type: none"> - Barriere di protezione costituite da materiale fonoassorbente. - Utilizzato di attrezzature o macchine con basse emissioni di rumore. - Cabina insonorizzata per i mezzi meccanici. - Segnaletica con richiamo del pericolo e delle prescrizioni. 			
<p>Pavimenti di varia natura Impianto idrico sanitario</p>	<p>[Incendio ed esplosione uso materiali pericolosi] Per la protezione dei lavoratori nei lavori effettuati con materiali infiammabili, esplosivi, comburenti, con sorgenti di innesco (fiamme libere) predisporre:</p> <ul style="list-style-type: none"> - Delimitazione del perimetro con teli ignifughi. - Utilizzo di attrezzature di lavoro (saldatrice, cannello, bombole e simili) in possesso dei requisiti minimi di sicurezza previsti dalla normativa vigente. - Utilizzo di attrezzature elettriche conformi alla direttiva ATEX in ambienti con presenza di atmosfera potenzialmente esplosiva. - Segnalazione del rischio con segnaletica di sicurezza per informare i lavoratori. <p>Per la gestione delle emergenze è necessario predisporre:</p> <ul style="list-style-type: none"> - Illuminazione di emergenza e segnalazione delle vie e uscite di emergenza. - Servizi di intervento con squadra antincendio formata ed attrezzata per il recupero delle persone e lo spegnimento dell'incendio. - Per la sicurezza dei lavoratori dal rischio incendio o esplosione, si dovrà disporre all'occorrenza di strumenti di rilevazione di gas nocivi od esplodenti. - Mezzi antincendio portatili (estintori) facilmente raggiungibili 			

	<p>e segnalati.</p> <ul style="list-style-type: none"> - Mezzi antincendio fissi (idranti o naspi) facilmente raggiungibili e segnalati. <p>[Rumore]</p> <p>Per la protezione degli addetti dall'esposizione a rumore predisporre:</p> <ul style="list-style-type: none"> - Barriere di protezione costituite da materiale fonoassorbente. - Utilizzato di attrezzature o macchine con basse emissioni di rumore. - Cabina insonorizzata per i mezzi meccanici. - Segnaletica con richiamo del pericolo e delle prescrizioni. 			
<p>Pavimenti di varia natura</p> <p>Posa delle tubazioni</p>	<p>[Incendio ed esplosione uso materiali pericolosi]</p> <p>Per la protezione dei lavoratori nei lavori effettuati con materiali infiammabili, esplosivi, comburenti, con sorgenti di innesco (fiamme libere) predisporre:</p> <ul style="list-style-type: none"> - Delimitazione del perimetro con teli ignifughi. - Utilizzo di attrezzature di lavoro (saldatrice, cannello, bombole e simili) in possesso dei requisiti minimi di sicurezza previsti dalla normativa vigente. - Utilizzo di attrezzature elettriche conformi alla direttiva ATEX in ambienti con presenza di atmosfera potenzialmente esplosiva. - Segnalazione del rischio con segnaletica di sicurezza per informare i lavoratori. <p>Per la gestione delle emergenze è necessario predisporre:</p> <ul style="list-style-type: none"> - Illuminazione di emergenza e segnalazione delle vie e uscite di emergenza. - Servizi di intervento con squadra antincendio formata ed attrezzata per il recupero delle persone e lo spegnimento dell'incendio. - Per la sicurezza dei lavoratori dal rischio incendio o esplosione, si dovrà disporre all'occorrenza di strumenti di rilevazione di gas nocivi od esplodenti. - Mezzi antincendio portatili (estintori) facilmente raggiungibili e segnalati. - Mezzi antincendio fissi (idranti o naspi) facilmente raggiungibili e segnalati. 			

	<p>[Rumore] Per la protezione degli addetti dall'esposizione a rumore predisporre:</p> <ul style="list-style-type: none"> - Barriere di protezione costituite da materiale fonoassorbente. - Utilizzato di attrezzature o macchine con basse emissioni di rumore. - Cabina insonorizzata per i mezzi meccanici. - Segnaletica con richiamo del pericolo e delle prescrizioni. 			
<p>Recinzione e cancello metallici Verniciatura opere in ferro</p>	<p>[Rumore] Per la protezione degli addetti dall'esposizione a rumore predisporre:</p> <ul style="list-style-type: none"> - Barriere di protezione costituite da materiale fonoassorbente. - Utilizzato di attrezzature o macchine con basse emissioni di rumore. - Cabina insonorizzata per i mezzi meccanici. - Segnaletica con richiamo del pericolo e delle prescrizioni. <p>[Incendio ed esplosione uso materiali pericolosi] Per la protezione dei lavoratori nei lavori effettuati con materiali infiammabili, esplosivi, comburenti, con sorgenti di innesco (fiamme libere) predisporre:</p> <ul style="list-style-type: none"> - Delimitazione del perimetro con teli ignifughi. - Utilizzo di attrezzature di lavoro (saldatrice, cannello, bombole e simili) in possesso dei requisiti minimi di sicurezza previsti dalla normativa vigente. - Utilizzo di attrezzature elettriche conformi alla direttiva ATEX in ambienti con presenza di atmosfera potenzialmente esplosiva. - Segnalazione del rischio con segnaletica di sicurezza per informare i lavoratori. <p>Per la gestione delle emergenze è necessario predisporre:</p> <ul style="list-style-type: none"> - Illuminazione di emergenza e segnalazione delle vie e uscite di emergenza. - Servizi di intervento con squadra antincendio formata ed attrezzata per il recupero delle persone e lo spegnimento dell'incendio. - Per la sicurezza dei lavoratori dal rischio incendio o 			

	<p>esplosione, si dovrà disporre all'occorrenza di strumenti di rilevazione di gas nocivi od esplodenti.</p> <ul style="list-style-type: none"> - Mezzi antincendio portatili (estintori) facilmente raggiungibili e segnalati. - Mezzi antincendio fissi (idranti o naspi) facilmente raggiungibili e segnalati. 			
<p>Recinzione e cancello metallici Impianto idrico sanitario</p>	<p>[Rumore] Per la protezione degli addetti dall'esposizione a rumore predisporre:</p> <ul style="list-style-type: none"> - Barriere di protezione costituite da materiale fonoassorbente. - Utilizzato di attrezzature o macchine con basse emissioni di rumore. - Cabina insonorizzata per i mezzi meccanici. - Segnaletica con richiamo del pericolo e delle prescrizioni. <p>[Incendio ed esplosione uso materiali pericolosi] Per la protezione dei lavoratori nei lavori effettuati con materiali infiammabili, esplosivi, comburenti, con sorgenti di innesco (fiamme libere) predisporre:</p> <ul style="list-style-type: none"> - Delimitazione del perimetro con teli ignifughi. - Utilizzo di attrezzature di lavoro (saldatrice, cannello, bombole e simili) in possesso dei requisiti minimi di sicurezza previsti dalla normativa vigente. - Utilizzo di attrezzature elettriche conformi alla direttiva ATEX in ambienti con presenza di atmosfera potenzialmente esplosiva. - Segnalazione del rischio con segnaletica di sicurezza per informare i lavoratori. <p>Per la gestione delle emergenze è necessario predisporre:</p> <ul style="list-style-type: none"> - Illuminazione di emergenza e segnalazione delle vie e uscite di emergenza. - Servizi di intervento con squadra antincendio formata ed attrezzata per il recupero delle persone e lo spegnimento dell'incendio. - Per la sicurezza dei lavoratori dal rischio incendio o esplosione, si dovrà disporre all'occorrenza di strumenti di 			

	<p>rilevazione di gas nocivi od esplodenti.</p> <ul style="list-style-type: none"> - Mezzi antincendio portatili (estintori) facilmente raggiungibili e segnalati. - Mezzi antincendio fissi (idranti o naspi) facilmente raggiungibili e segnalati. 			
<p>Recinzione e cancello metallici</p> <p>Posa delle tubazioni</p>	<p>[Incendio ed esplosione uso materiali pericolosi]</p> <p>Per la protezione dei lavoratori nei lavori effettuati con materiali infiammabili, esplosivi, comburenti, con sorgenti di innesco (fiamme libere) predisporre:</p> <ul style="list-style-type: none"> - Delimitazione del perimetro con teli ignifughi. - Utilizzo di attrezzature di lavoro (saldatrice, cannello, bombole e simili) in possesso dei requisiti minimi di sicurezza previsti dalla normativa vigente. - Utilizzo di attrezzature elettriche conformi alla direttiva ATEX in ambienti con presenza di atmosfera potenzialmente esplosiva. - Segnalazione del rischio con segnaletica di sicurezza per informare i lavoratori. <p>Per la gestione delle emergenze è necessario predisporre:</p> <ul style="list-style-type: none"> - Illuminazione di emergenza e segnalazione delle vie e uscite di emergenza. - Servizi di intervento con squadra antincendio formata ed attrezzata per il recupero delle persone e lo spegnimento dell'incendio. - Per la sicurezza dei lavoratori dal rischio incendio o esplosione, si dovrà disporre all'occorrenza di strumenti di rilevazione di gas nocivi od esplodenti. - Mezzi antincendio portatili (estintori) facilmente raggiungibili e segnalati. - Mezzi antincendio fissi (idranti o naspi) facilmente raggiungibili e segnalati. <p>[Rumore]</p> <p>Per la protezione degli addetti dall'esposizione a rumore predisporre:</p> <ul style="list-style-type: none"> - Barriere di protezione costituite da materiale fonoassorbente. - Utilizzato di attrezzature o macchine con basse emissioni di 			

	<p>rumore.</p> <ul style="list-style-type: none"> - Cabina insonorizzata per i mezzi meccanici. - Segnaletica con richiamo del pericolo e delle prescrizioni. 			
<p>Verniciatura opere in ferro</p> <p>Impianto idrico sanitario</p>	<p>[Rumore]</p> <p>Per la protezione degli addetti dall'esposizione a rumore predisporre:</p> <ul style="list-style-type: none"> - Barriere di protezione costituite da materiale fonoassorbente. - Utilizzato di attrezzature o macchine con basse emissioni di rumore. - Cabina insonorizzata per i mezzi meccanici. - Segnaletica con richiamo del pericolo e delle prescrizioni. <p>[Incendio ed esplosione uso materiali pericolosi]</p> <p>Per la protezione dei lavoratori nei lavori effettuati con materiali infiammabili, esplosivi, comburenti, con sorgenti di innesco (fiamme libere) predisporre:</p> <ul style="list-style-type: none"> - Delimitazione del perimetro con teli ignifughi. - Utilizzo di attrezzature di lavoro (saldatrice, cannello, bombole e simili) in possesso dei requisiti minimi di sicurezza previsti dalla normativa vigente. - Utilizzo di attrezzature elettriche conformi alla direttiva ATEX in ambienti con presenza di atmosfera potenzialmente esplosiva. - Segnalazione del rischio con segnaletica di sicurezza per informare i lavoratori. <p>Per la gestione delle emergenze è necessario predisporre:</p> <ul style="list-style-type: none"> - Illuminazione di emergenza e segnalazione delle vie e uscite di emergenza. - Servizi di intervento con squadra antincendio formata ed attrezzata per il recupero delle persone e lo spegnimento dell'incendio. - Per la sicurezza dei lavoratori dal rischio incendio o esplosione, si dovrà disporre all'occorrenza di strumenti di rilevazione di gas nocivi od esplodenti. - Mezzi antincendio portatili (estintori) facilmente raggiungibili e segnalati. - Mezzi antincendio fissi (idranti o naspi) facilmente 			

	raggiungibili e segnalati.			
Verniciatura opere in ferro Posa delle tubazioni	<p>[Incendio ed esplosione uso materiali pericolosi] Per la protezione dei lavoratori nei lavori effettuati con materiali infiammabili, esplosivi, combustibili, con sorgenti di innesco (fiamme libere) predisporre:</p> <ul style="list-style-type: none"> - Delimitazione del perimetro con teli ignifughi. - Utilizzo di attrezzature di lavoro (saldatrice, cannello, bombole e simili) in possesso dei requisiti minimi di sicurezza previsti dalla normativa vigente. - Utilizzo di attrezzature elettriche conformi alla direttiva ATEX in ambienti con presenza di atmosfera potenzialmente esplosiva. - Segnalazione del rischio con segnaletica di sicurezza per informare i lavoratori. <p>Per la gestione delle emergenze è necessario predisporre:</p> <ul style="list-style-type: none"> - Illuminazione di emergenza e segnalazione delle vie e uscite di emergenza. - Servizi di intervento con squadra antincendio formata ed attrezzata per il recupero delle persone e lo spegnimento dell'incendio. - Per la sicurezza dei lavoratori dal rischio incendio o esplosione, si dovrà disporre all'occorrenza di strumenti di rilevazione di gas nocivi od esplodenti. - Mezzi antincendio portatili (estintori) facilmente raggiungibili e segnalati. - Mezzi antincendio fissi (idranti o naspi) facilmente raggiungibili e segnalati. <p>[Rumore] Per la protezione degli addetti dall'esposizione a rumore predisporre:</p> <ul style="list-style-type: none"> - Barriere di protezione costituite da materiale fonoassorbente. - Utilizzato di attrezzature o macchine con basse emissioni di rumore. - Cabina insonorizzata per i mezzi meccanici. - Segnaletica con richiamo del pericolo e delle prescrizioni. 			

Verniciatura opere in ferro Posa delle apparecchiature igieniche	<p>[Rumore]</p> <p>Per la protezione degli addetti dall'esposizione a rumore predisporre:</p> <ul style="list-style-type: none"> - Barriere di protezione costituite da materiale fonoassorbente. - Utilizzato di attrezzature o macchine con basse emissioni di rumore. - Cabina insonorizzata per i mezzi meccanici. - Segnaletica con richiamo del pericolo e delle prescrizioni. 			
Impianto idrico sanitario Posa delle tubazioni	<p>[Incendio ed esplosione uso materiali pericolosi]</p> <p>Per la protezione dei lavoratori nei lavori effettuati con materiali infiammabili, esplosivi, comburenti, con sorgenti di innesco (fiamme libere) predisporre:</p> <ul style="list-style-type: none"> - Delimitazione del perimetro con teli ignifughi. - Utilizzo di attrezzature di lavoro (saldatrice, cannello, bombole e simili) in possesso dei requisiti minimi di sicurezza previsti dalla normativa vigente. - Utilizzo di attrezzature elettriche conformi alla direttiva ATEX in ambienti con presenza di atmosfera potenzialmente esplosiva. - Segnalazione del rischio con segnaletica di sicurezza per informare i lavoratori. <p>Per la gestione delle emergenze è necessario predisporre:</p> <ul style="list-style-type: none"> - Illuminazione di emergenza e segnalazione delle vie e uscite di emergenza. - Servizi di intervento con squadra antincendio formata ed attrezzata per il recupero delle persone e lo spegnimento dell'incendio. - Per la sicurezza dei lavoratori dal rischio incendio o esplosione, si dovrà disporre all'occorrenza di strumenti di rilevazione di gas nocivi od esplodenti. - Mezzi antincendio portatili (estintori) facilmente raggiungibili e segnalati. - Mezzi antincendio fissi (idranti o naspi) facilmente raggiungibili e segnalati. 			

	<p>[Rumore] Per la protezione degli addetti dall'esposizione a rumore predisporre:</p> <ul style="list-style-type: none"> - Barriere di protezione costituite da materiale fonoassorbente. - Utilizzato di attrezzature o macchine con basse emissioni di rumore. - Cabina insonorizzata per i mezzi meccanici. - Segnaletica con richiamo del pericolo e delle prescrizioni. 			
<p>Impianto idrico sanitario Posa delle apparecchiature igieniche</p>	<p>[Incendio ed esplosione uso materiali pericolosi] Per la protezione dei lavoratori nei lavori effettuati con materiali infiammabili, esplosivi, comburenti, con sorgenti di innesco (fiamme libere) predisporre:</p> <ul style="list-style-type: none"> - Delimitazione del perimetro con teli ignifughi. - Utilizzo di attrezzature di lavoro (saldatrice, cannello, bombole e simili) in possesso dei requisiti minimi di sicurezza previsti dalla normativa vigente. - Utilizzo di attrezzature elettriche conformi alla direttiva ATEX in ambienti con presenza di atmosfera potenzialmente esplosiva. - Segnalazione del rischio con segnaletica di sicurezza per informare i lavoratori. <p>Per la gestione delle emergenze è necessario predisporre:</p> <ul style="list-style-type: none"> - Illuminazione di emergenza e segnalazione delle vie e uscite di emergenza. - Servizi di intervento con squadra antincendio formata ed attrezzata per il recupero delle persone e lo spegnimento dell'incendio. - Per la sicurezza dei lavoratori dal rischio incendio o esplosione, si dovrà disporre all'occorrenza di strumenti di rilevazione di gas nocivi od esplodenti. - Mezzi antincendio portatili (estintori) facilmente raggiungibili e segnalati. - Mezzi antincendio fissi (idranti o naspi) facilmente raggiungibili e segnalati. <p>[Rumore] Per la protezione degli addetti dall'esposizione a rumore predisporre:</p>			

	<ul style="list-style-type: none"> - Barriere di protezione costituite da materiale fonoassorbente. - Utilizzato di attrezzature o macchine con basse emissioni di rumore. - Cabina insonorizzata per i mezzi meccanici. - Segnaletica con richiamo del pericolo e delle prescrizioni. 			
<p>Impianto idrico sanitario</p> <p>Completamento impianto elettrico interno</p>	<p>[Incendio ed esplosione uso materiali pericolosi]</p> <p>Per la protezione dei lavoratori nei lavori effettuati con materiali infiammabili, esplosivi, combustibili, con sorgenti di innesco (fiamme libere) predisporre:</p> <ul style="list-style-type: none"> - Delimitazione del perimetro con teli ignifughi. - Utilizzo di attrezzature di lavoro (saldatrice, cannello, bombole e simili) in possesso dei requisiti minimi di sicurezza previsti dalla normativa vigente. - Utilizzo di attrezzature elettriche conformi alla direttiva ATEX in ambienti con presenza di atmosfera potenzialmente esplosiva. - Segnalazione del rischio con segnaletica di sicurezza per informare i lavoratori. <p>Per la gestione delle emergenze è necessario predisporre:</p> <ul style="list-style-type: none"> - Illuminazione di emergenza e segnalazione delle vie e uscite di emergenza. - Servizi di intervento con squadra antincendio formata ed attrezzata per il recupero delle persone e lo spegnimento dell'incendio. - Per la sicurezza dei lavoratori dal rischio incendio o esplosione, si dovrà disporre all'occorrenza di strumenti di rilevazione di gas nocivi od esplodenti. - Mezzi antincendio portatili (estintori) facilmente raggiungibili e segnalati. - Mezzi antincendio fissi (idranti o naspi) facilmente raggiungibili e segnalati. <p>[Rumore]</p> <p>Per la protezione degli addetti dall'esposizione a rumore predisporre:</p> <ul style="list-style-type: none"> - Barriere di protezione costituite da materiale fonoassorbente. - Utilizzato di attrezzature o macchine con basse emissioni di rumore. 			

	<ul style="list-style-type: none"> - Cabina insonorizzata per i mezzi meccanici. - Segnaletica con richiamo del pericolo e delle prescrizioni. 			
Posa delle tubazioni Posa delle apparecchiature igieniche	<p>[Incendio ed esplosione uso materiali pericolosi]</p> <p>Per la protezione dei lavoratori nei lavori effettuati con materiali infiammabili, esplosivi, comburenti, con sorgenti di innesco (fiamme libere) predisporre:</p> <ul style="list-style-type: none"> - Delimitazione del perimetro con teli ignifughi. - Utilizzo di attrezzature di lavoro (saldatrice, cannello, bombole e simili) in possesso dei requisiti minimi di sicurezza previsti dalla normativa vigente. - Utilizzo di attrezzature elettriche conformi alla direttiva ATEX in ambienti con presenza di atmosfera potenzialmente esplosiva. - Segnalazione del rischio con segnaletica di sicurezza per informare i lavoratori. <p>Per la gestione delle emergenze è necessario predisporre:</p> <ul style="list-style-type: none"> - Illuminazione di emergenza e segnalazione delle vie e uscite di emergenza. - Servizi di intervento con squadra antincendio formata ed attrezzata per il recupero delle persone e lo spegnimento dell'incendio. - Per la sicurezza dei lavoratori dal rischio incendio o esplosione, si dovrà disporre all'occorrenza di strumenti di rilevazione di gas nocivi od esplodenti. - Mezzi antincendio portatili (estintori) facilmente raggiungibili e segnalati. - Mezzi antincendio fissi (idranti o naspi) facilmente raggiungibili e segnalati. <p>[Rumore]</p> <p>Per la protezione degli addetti dall'esposizione a rumore predisporre:</p> <ul style="list-style-type: none"> - Barriere di protezione costituite da materiale fonoassorbente. - Utilizzato di attrezzature o macchine con basse emissioni di rumore. - Cabina insonorizzata per i mezzi meccanici. - Segnaletica con richiamo del pericolo e delle prescrizioni. 			
Posa delle tubazioni	[Incendio ed esplosione uso materiali pericolosi]			

<p>Completamento impianto elettrico interno</p>	<p>Per la protezione dei lavoratori nei lavori effettuati con materiali infiammabili, esplosivi, combustibili, con sorgenti di innesco (fiamme libere) predisporre:</p> <ul style="list-style-type: none"> - Delimitazione del perimetro con teli ignifughi. - Utilizzo di attrezzature di lavoro (saldatrice, cannello, bombole e simili) in possesso dei requisiti minimi di sicurezza previsti dalla normativa vigente. - Utilizzo di attrezzature elettriche conformi alla direttiva ATEX in ambienti con presenza di atmosfera potenzialmente esplosiva. - Segnalazione del rischio con segnaletica di sicurezza per informare i lavoratori. <p>Per la gestione delle emergenze è necessario predisporre:</p> <ul style="list-style-type: none"> - Illuminazione di emergenza e segnalazione delle vie e uscite di emergenza. - Servizi di intervento con squadra antincendio formata ed attrezzata per il recupero delle persone e lo spegnimento dell'incendio. - Per la sicurezza dei lavoratori dal rischio incendio o esplosione, si dovrà disporre all'occorrenza di strumenti di rilevazione di gas nocivi od esplodenti. - Mezzi antincendio portatili (estintori) facilmente raggiungibili e segnalati. - Mezzi antincendio fissi (idranti o naspi) facilmente raggiungibili e segnalati. <p>[Rumore]</p> <p>Per la protezione degli addetti dall'esposizione a rumore predisporre:</p> <ul style="list-style-type: none"> - Barriere di protezione costituite da materiale fonoassorbente. - Utilizzato di attrezzature o macchine con basse emissioni di rumore. - Cabina insonorizzata per i mezzi meccanici. - Segnaletica con richiamo del pericolo e delle prescrizioni. 			
<p>Posa delle apparecchiature igieniche Completamento impianto elettrico interno</p>	<p>[Rumore]</p> <p>Per la protezione degli addetti dall'esposizione a rumore predisporre:</p> <ul style="list-style-type: none"> - Barriere di protezione costituite da materiale fonoassorbente. 			

**Piano di Sicurezza e di Coordinamento (PSC)
lavorazioni**

Interferenze tra le

	<ul style="list-style-type: none"> - Utilizzato di attrezzature o macchine con basse emissioni di rumore. - Cabina insonorizzata per i mezzi meccanici. - Segnaletica con richiamo del pericolo e delle prescrizioni. 			
--	--	--	--	--

PROCEDURE COMPLEMENTARI O DI DETTAGLIO DA ESPlicitARE NEL POS (2.1.3)	
<p><i>Vanno indicate, ove il coordinatore lo ritenga necessario per una o più specifiche fasi lavoro, eventuali procedure complementari o di dettaglio da esplicitare nel POS dell'impresa esecutrice. Tali procedure, normalmente, non devono comprendere elementi che costituiscono costo della sicurezza e vanno successivamente validate all'atto della verifica dell'idoneità del POS.</i></p> <p>Sono previste procedure: <input checked="" type="checkbox"/> SI <input type="checkbox"/> NO</p>	
Lavorazione	Procedura
Procedura prevista dal CSE	Vanno indicate, ove il Coordinatore lo ritenga necessario per una o più specifiche fasi lavoro, eventuali procedure complementari o di dettaglio da esplicitare nel POS dell'impresa esecutrice. Tali procedure, normalmente, non devono comprendere elementi che costituiscono costo della sicurezza e vanno successivamente validate all'atto della verifica dell'idoneità del POS.

MISURE DI COORDINAMENTO RELATIVE ALL'USO COMUNE DI APPRESTAMENTI, ATTREZZATURE, INFRASTRUTTURE, MEZZI E SERVIZI DI PROTEZIONE COLLETTIVA	
SCHEDA: Autocarro	
Fase di pianificazione (2.1.2 lett. f)	
Categoria: Macchine	Descrizione: Uso di autocarro.
Fase/i d'utilizzo o lavorazioni: Allestimento dell'impianto elettrico e di terra del cantiere Allestimento recinzione area di cantiere	

SCHEDA: Avvitatore a batteria	
Fase di pianificazione (2.1.2 lett. f)	
Categoria: Attrezzature	Descrizione:
Fase/i d'utilizzo o lavorazioni: Allestimento dell'impianto elettrico e di terra del cantiere Distribuzione acqua (2) Divisori in cartongesso Impianto idrico sanitario Installazione apparecchiature elettriche Lavori su quadri elettrici Montaggio infissi esterni in metallo Montaggio infissi interni in legno Pannelli fv su copertura a falde	

SCHEDA: Avvitatore elettrico	
Fase di pianificazione (2.1.2 lett. f)	
Categoria: Attrezzature	Descrizione: Utilizzo di avvitatore elettrico.
Fase/i d'utilizzo o lavorazioni: Completamento impianto elettrico interno Impianto elettrico e di terra esterno agli edifici Lavori su quadri elettrici Montaggio canali Montaggio corpi radianti ed accessori Montaggio idro-sanitari e accessori vari Posa delle apparecchiature igieniche Posa in opera di carpenteria metallica Posa in opera di travi metalliche Posa tubazioni in PVC e scatole di derivazione	

SCHEDA: Betoniera a bicchiere	
Fase di pianificazione (2.1.2 lett. f)	

Categoria: Attrezzature	Descrizione: Utilizzo di betoniera a bicchiere.
Fase/i d'utilizzo o lavorazioni: Allestimento recinzione area di cantiere Divisori in laterizio Pavimenti di varia natura	

SCHEDA: Trapano elettrico	
Fase di pianificazione (2.1.2 lett. f)	
Categoria: Attrezzature	Descrizione: Uso di trapano elettrico.
Fase/i d'utilizzo o lavorazioni: Allestimento dell'impianto elettrico e di terra del cantiere Allestimento recinzione area di cantiere Completamento impianto elettrico interno Impianto idrico sanitario Pavimenti di varia natura Posa delle apparecchiature igieniche Recinzione e cancello metallici	

SCHEDA: Utensili elettrici portatili	
Fase di pianificazione (2.1.2 lett. f)	
Categoria: Attrezzature	Descrizione: Utilizzo di utensili elettrici portatili.
Fase/i d'utilizzo o lavorazioni: Adduzione e scarico acque (2) Allestimento dell'impianto elettrico e di terra del cantiere Completamento impianto elettrico interno Impianto idrico sanitario Pavimenti di varia natura Posa delle apparecchiature igieniche Posa delle tubazioni Recinzione e cancello metallici Rimozione di apparecchi idro-sanitari	

SCHEDA: Utensili manuali	
Fase di pianificazione (2.1.2 lett. f)	
Categoria: Utensili	Descrizione:
Fase/i d'utilizzo o lavorazioni: Allestimento dell'impianto elettrico e di terra del cantiere Allestimento recinzione area di cantiere Demolizione di intonaco esterno Demolizione di pavimenti esterni Demolizione di strutture in calcestruzzo Rimozione di apparecchi idro-sanitari Rimozione di impianti Verniciatura opere in ferro	

SCHEDA: Scale doppie	
Fase di pianificazione (2.1.2 lett. f)	
Categoria: Servizio	Descrizione: Uso di scale doppie (le scale doppie hanno

	come caratteristica di poter essere utilizzate indipendentemente ad appoggi esterni).
Fase/i d'utilizzo o lavorazioni: Adduzione e scarico acque (2) Completamento impianto elettrico interno	

SCHEDA: Martello demolitore elettrico	
Fase di pianificazione (2.1.2 lett. f)	
Categoria: Attrezzature	Descrizione: Utilizzo del martello demolitore.
Fase/i d'utilizzo o lavorazioni: Demolizione di intonaco esterno Demolizione di massetto Demolizione di pavimenti e rivestimenti interni Demolizione di pavimenti esterni Formazione e chiusura di tracce e fori per impianti	

SCHEDA: Smerigliatore orbitale o flessibile	
Fase di pianificazione (2.1.2 lett. f)	
Categoria: Attrezzature	Descrizione:
Fase/i d'utilizzo o lavorazioni: Demolizione di massetto Demolizione di pavimenti e rivestimenti interni Demolizione di pavimenti esterni Divisori in cartongesso Pavimenti di varia natura Posa in opera di battiscopa Rimozione di impianti	

SCHEDA: Scale a mano	
Fase di pianificazione (2.1.2 lett. f)	
Categoria: Servizio	Descrizione: Uso di scale a mano (le scale portatili possono essere in legno, in metallo o a composizione mista. Le scale portatili a mano sono di uso molto comune e vengono generalmente utilizzate per accedere ad una zona di lavoro sopraelevata).
Fase/i d'utilizzo o lavorazioni: Formazione e chiusura di tracce e fori per impianti Realizzazione di rivestimenti Rimozione di impianti Verniciatura opere in ferro	

SCHEDA: Cannello ossiacetilenico	
Fase di pianificazione (2.1.2 lett. f)	
Categoria: Attrezzature	Descrizione:
Fase/i d'utilizzo o lavorazioni: Demolizione di strutture in calcestruzzo Rimozione di apparecchi idro-sanitari Rimozione di impianti	

SCHEDA: Compressore	
Fase di pianificazione (2.1.2 lett. f)	
Categoria: Attrezzature	Descrizione:
Fase/i d'utilizzo o lavorazioni: Demolizione di strutture in calcestruzzo Verniciatura opere in ferro	

SCHEDA: Filiera	
Fase di pianificazione (2.1.2 lett. f)	
Categoria: Attrezzature	Descrizione:
Fase/i d'utilizzo o lavorazioni: Impianto idrico sanitario Posa delle tubazioni	

SCHEDA: Ponteggio metallico fisso	
Fase di pianificazione (2.1.2 lett. f)	
Categoria: Servizio	Descrizione: Il lavoro comprende: - delimitazione e regolamentazione dell'area di montaggio; - deposito provvisorio elementi; - montaggio ponteggio; - allontanamento mezzi e sistemazione finale.
Fase/i d'utilizzo o lavorazioni: Demolizione di intonaco esterno Demolizione di strutture in calcestruzzo Verniciatura opere in ferro	

MODALITA' ORGANIZZATIVE DELLA COOPERAZIONE E DEL COORDINAMENTO (2.1.2 lett. g); 2.2.2 lett.g)
<input checked="" type="checkbox"/> Trasmissione delle schede informative delle imprese presenti <input checked="" type="checkbox"/> Riunione di coordinamento <input checked="" type="checkbox"/> Verifica della trasmissione delle informazioni tra le imprese e lavoratori autonomi <input type="checkbox"/> Altro:

DISPOSIZIONI PER LA CONSULTAZIONE DEGLI RLS (2.2.2 lett. f)
<input type="checkbox"/> Evidenza della consultazione

- ☐ Riunione di coordinamento tra RLS
☒ Riunione di coordinamento tra RLS e CSE
☐ Altro:

ORGANIZZAZIONE DEL SERVIZIO DI PRONTO SOCCORSO, ANTINCENDIO ED EVACUAZIONE DEI LAVORATORI
(2.1.2 lett. h)

- ☐ a cura del committente
☐ gestione separata tra le imprese
☒ gestione comune tra le imprese

Emergenze ed evacuazione

[Gestione emergenza]

Nel lay-out di cantiere è indicato il "luogo sicuro" che dovrà essere raggiunto nel caso in cui nel cantiere si verifichi un'emergenza.

Per emergenza si intende un evento nocivo che colpisce un gruppo (una squadra di operai per esempio), una collettività (l'intero cantiere).

Esempi di emergenze sono gli eventi legati agli incendi, le esplosioni, gli allagamenti, gli spargimenti di sostanze liquide pericolose, i franamenti e smottamenti.

Il percorso che conduce, dall'esterno e all'interno del cantiere, al "luogo sicuro" deve essere mantenuto sgombro e fruibile dalle persone e i mezzi di soccorso in ogni circostanza.

È obbligo del datore di lavoro dell'impresa esecutrice dei lavori (l'Appaltatore) provvedere a designare uno o più soggetti, opportunamente formati, incaricati di gestire le emergenze.

Il datore di lavoro deve inoltre provvedere a:

- organizzare i necessari rapporti con i servizi pubblici d'emergenza;
- informare i lavoratori circa le misure predisposte e le misure da adottare in caso d'emergenza;
- dare istruzioni affinché i lavoratori possano mettersi al sicuro in caso d'emergenza;
- stabilire le procedure d'emergenza da adottare nel cantiere.

Pur non essendo obbligatoria per legge la redazione del piano di emergenza per i cantieri temporanei o mobili, si fornisce a titolo esemplificativo, una procedura che potrà essere adottata in cantiere nel caso in cui si verifichi un'emergenza:

1. dare l'allarme (all'interno del cantiere e allertare i Vigili del Fuoco)
2. verificare cosa sta accadendo
3. tentare un primo intervento (sulla base della formazione ricevuta)
4. mettersi in salvo (raggiungimento del "luogo sicuro")
5. effettuare una ricognizione dei presenti
6. avvisare i Vigili del Fuoco
7. attendere i Vigili del Fuoco e informarli sull'accaduto

Il datore di lavoro dell'impresa esecutrice deve designare, prima dell'inizio dei lavori, uno o più lavoratori incaricati dell'attuazione delle misure di prevenzione incendi, lotta antincendio e gestione delle emergenze, ai sensi dell'art.18 comma 1 lett. B del D.Lgs. 81/08 e s.m.i. o se stesso, salvo nei casi previsti dall'art. 31, comma 6 del decreto medesimo.

I lavoratori designati devono frequentare un corso di formazione, di durata di 4 ore per le aziende di livello di rischio basso, di 8 ore per le aziende con rischio di livello medio, di 16 ore per le aziende di rischio di livello alto.

Cantieri temporanei o mobili	Livello alto	Livello medio	Livello basso
Cantieri temporanei o mobili in sotterraneo per la costruzione, manutenzione e riparazione di gallerie, caverne, pozzi ed opere simili di lunghezza superiore a 50 m X			
Cantieri temporanei o mobili ove si impiegano esplosivi		X	

Cantieri temporanei o mobili ove si detengono ed impiegano sostanze infiammabili e si fa uso di fiamme libere, esclusi quelli interamente all'aperto X
 Altri cantieri temporanei o mobili X

[Gestione delle emergenze per elettrocuzione]

Qualora nonostante le precauzioni messe in atto, si verifichino situazioni di contatti diretti con elementi sotto tensione si deve intervenire tempestivamente con procedure ben definite, note al personale di cantiere, al fine di evitare il protrarsi o l'aggravamento della situazione; in particolare:

- Nel caso di contatto con linee elettriche aeree esterne o interrate con macchine o attrezzature mobili, il personale a terra deve evitare di avvicinarsi al mezzo meccanico ed avvisare da posizione sicura il manovratore affinché inverta la manovra per riportarsi a distanza di sicurezza. Nell'impossibilità da parte di quest'ultimo di compiere tale inversione è necessario intervenire con un altro mezzo meccanico azionato da cabina di manovra evitando il contatto diretto con il terreno o con altre strutture o parti di macchine;
- Nel caso di contatto diretto o indiretto con linee elettriche da parte di lavoratori ove non risulti possibile preventivamente e tempestivamente togliere tensione, si deve procedere a provocare il distacco della parte del corpo in contatto con l'elemento in tensione, utilizzando idonei dispositivi di protezione individuale ed attrezzi isolanti che devono risultare facilmente reperibili (calzature, guanti isolanti, fioretti).

[Gestione delle emergenze per elettrocuzione]

Qualora nonostante le precauzioni messe in atto, si verifichino situazioni di contatti diretti con elementi sotto tensione si deve intervenire tempestivamente con procedure ben definite, note al personale di cantiere, al fine di evitare il protrarsi o l'aggravamento della situazione; in particolare:

- Nel caso di contatto con linee elettriche aeree esterne o interrate con macchine o attrezzature mobili, il personale a terra deve evitare di avvicinarsi al mezzo meccanico ed avvisare da posizione sicura il manovratore affinché inverta la manovra per riportarsi a distanza di sicurezza. Nell'impossibilità da parte di quest'ultimo di compiere tale inversione è necessario intervenire con un altro mezzo meccanico azionato da cabina di manovra evitando il contatto diretto con il terreno o con altre strutture o parti di macchine;
- Nel caso di contatto diretto o indiretto con linee elettriche da parte di lavoratori ove non risulti possibile preventivamente e tempestivamente togliere tensione, si deve procedere a provocare il distacco della parte del corpo in contatto con l'elemento in tensione, utilizzando idonei dispositivi di protezione individuale ed attrezzi isolanti che devono risultare facilmente reperibili (calzature, guanti isolanti, fioretti).

Numeri di telefono delle emergenze

[Numeri utili]

Numeri utili

(Tabella da completare a cura del Coordinatore per l'esecuzione dei lavori)

SERVIZIO/SOGGETTO	TELEFONO
Polizia	113
Carabinieri	112
Comando dei Vigili Urbani	
Comando provinciale dei Vigili del Fuoco	115
Pronto soccorso ambulanza	118
Guardia medica	
ASL territorialmente competente	
ISPESL territorialmente competente	
Direzione provinciale del Lavoro territorialmente competente	
INAIL territorialmente competente	
Acquedotto (segnalazione guasti)	
Elettricità (segnalazione guasti)	
Gas (segnalazione guasti)	
Direttore dei lavori	
Coordinatore per l'esecuzione	

Responsabile della sicurezza cantiere (se previsto) Responsabile del servizio di prevenzione (appaltatore)

STIMA DEI COSTI

COSTI							
Codice		Categoria / Descrizione	UM	Quantità	Durata	Prezzo [€]	Totale [€]
F		SICUREZZA					
	F.01	SICUREZZA - OPERE PROVVISORIALI					
	F.01.022	BARACCAMENTI E SERVIZI IGIENICO-ASSISTENZIALI					
	F.01.022.005	Utilizzo di box prefabbricato con struttura costituita da profili metallici, tamponamento e copertura in pannelli autoportanti sandwich in lamiera interna ed esterna e coibente centrale (spessore 40 mm); pavimento in legno idrofugo rivestito in PVC, completo di impianto elettrico e di messa a terra, accessori vari, posato a terra su travi in legno, compreso trasporto, montaggio, smontaggio, manutenzione e pulizia. Dimensioni larghezza x lunghezza x altezza:					
F.01.022.005	c	240 x 450 x 240 cm - per i primi 30 giorni lavorativi	cad				0,00
BARACCAMENTI E SERVIZI IGIENICO-ASSISTENZIALI							0,00
Totale categoria							
SICUREZZA - OPERE PROVVISORIALI							0,00
Totale categoria							
SICUREZZA							0,00
Totale categoria							
Totale computo							0,00

COSTI DELLA SICUREZZA

La stima dei costi della sicurezza è riportata all'interno dell'elaborato
PROGETTO ESECUTIVO - COMPUTO METRICO ESTIMATIVO
per un totale pari a € 855,02

PROCEDURE

EMERGENZA DOVUTA A TERREMOTO

SCOPO

La presente procedura ha lo scopo di fornire istruzioni operative ai lavoratori e non per l'evacuazione degli ambienti di lavori in caso di terremoto.

RESPONSABILI

La presente procedura è stata letta e consegnata ai lavoratori dal responsabile del servizio di prevenzione e protezione.

NORME DI RIFERIMENTO

- Decreto legislativo 9 aprile 2008, n.81;
- D.M. 3 Settembre 2021.

MODALITA' OPERATIVE

In caso di terremoto bisogna:

- Ricordare che il terremoto sviluppa la sua azione in pochi secondi, e quindi è inutile ingaggiare con esso una improponibile gara di velocità nella speranza di arrivare all'aperto (l'esodo del locale è raccomandato per le persone che si trovano al piano terra dell'edificio per le quali il raggiungimento di un luogo sicuro all'esterno è ottenibile in pochi secondi);
- prima di valutare la possibilità di un'evacuazione, anche perché tale condotta crea una pericolosa competizione con le altre persone presenti, bisogna invece confidare nelle qualità antisismiche della struttura, difendendosi da possibili danni dovuti al crollo di elementi secondari (tramezzi, tamponamenti, cornicioni, ecc.);
- Restare all'interno dei locali e ripararsi sotto tavoli o letti, o in prossimità di elementi portanti della struttura;
- Non precipitarsi fuori: si rischia di essere colpiti da pezzi di struttura o altri materiali provenienti dall'alto; rispettare eventuali compiti da assolvere in caso di emergenza;
- Allontanarsi da superfici vetrate e da armadi o scaffalature;
- Cessata la scossa, raggiungere sollecitamente il punto di raccolta, seguendo le indicazioni valide in generale in caso di evacuazione, e prestando particolare attenzione ad eventuali strutture pericolanti;
- Dopo l'eventuale ordine di evacuazione, seguire il percorso di esodo segnalato nelle planimetrie presenti in ogni ambiente, fino al Punto di raccolta;
- Aspettare nel Punto di raccolta l'ordine di rientrare per il cessato allarme.

Se ci si trova all'aperto:

- allontanarsi dai fabbricati, da alberi, lampioni, linee elettriche e altre fonti di rischio da caduta di oggetti o materiali; terminata la scossa raggiungere il punto di raccolta;
- indicazioni analoghe possono essere date in caso di altri eventi (trombe d'aria, esplosioni, frane, impatto di aeromobili, ecc.) che possano provocare danni strutturali; anche in casi del genere la corsa cieca verso le aperture può essere controproducente;
- attendere piuttosto l'eventuale ordine di evacuazione cercando un posto riparato (potrebbero avvenire altre esplosioni o crolli collegati);
- nell'allontanarsi dall'edificio muoversi con circospezione controllando, prima di trasferire il peso del corpo da un punto all'altro, la stabilità del piano di calpestio.

Comportamenti da evitare:

- Non usare mai gli ascensori durante l'evacuazione, ma sempre le scale;
- Non correre, non gridare e non spingere gli altri e soprattutto non creare situazioni di panico;
- Non sostare nei luoghi di transito;
- Non perdere tempo cercando di portare via oggetti personali, pesanti o ingombranti;

- Non rientrare nell'area evacuata sino a quando non verrà autorizzato dagli addetti o dai soccorsi esterni;
- Non toccate prese o altri macchinari sotto tensione con le mani o con i piedi bagnati.

EMERGENZA DOVUTA AD INCENDIO**SCOPO**

La presente procedura ha lo scopo di fornire istruzioni operative alla squadra antincendio, ai lavoratori e non, per fronteggiare le situazioni di emergenza dovute ad incendio.

RESPONSABILI

La presente procedura è stata letta e consegnata ai lavoratori e al personale della squadra antincendio dal responsabile del servizio di prevenzione e protezione.

NORME DI RIFERIMENTO

- Decreto legislativo 9 aprile 2008, n.81;
- D.M. 3 Settembre 2021.

MODALITA' OPERATIVE

In caso di incendio i lavoratori devono:

- Mantenere la calma;
- Premere il pulsante di allarme antincendio più vicino o dare l'allarme a voce;
- Contattare immediatamente, autonomamente o tramite centralino, gli addetti alla squadra di gestione dell'emergenza del proprio comprensorio. Nel caso di irreperibilità degli addetti, ad esempio fuori dal normale orario di lavoro, chiedere autonomamente l'intervento dei Vigili del Fuoco (tel. 115), accogliere il loro arrivo e fornire le prime indicazioni sull'emergenza.
- Togliere tensione ai dispositivi elettrici ed elettronici;
- Nel caso l'incendio raggiunga dimensioni tali da non riuscire a spegnerlo senza mettere a rischio la propria incolumità, abbandonare immediatamente il posto di lavoro;
- In presenza di fumo camminare chinati respirando il meno possibile. Proteggere la bocca e il naso con un fazzoletto preferibilmente bagnato.
- Raggiungere ordinatamente il punto di raccolta, accompagnando con sé eventuali visitatori, evitando di usare gli ascensori;
- Non allontanarsi dai punti di raccolta senza avvisare gli addetti alla squadra di gestione dell'emergenza;

Comportamenti da evitare:

- Non usare mai gli ascensori durante l'evacuazione, ma sempre le scale;
- Non correre, non gridare e non spingere gli altri e soprattutto non creare situazioni di panico;
- Non sostare nei luoghi di transito o vie di esodo;
- Non perdere tempo cercando di portare via oggetti personali, pesanti o ingombranti.
- Non rientrare nell'area evacuata sino a quando non verrà autorizzato dagli addetti o dai soccorsi esterni.

Compiti dell'addetto al centralino

L'addetto al centralino:

- Contatta immediatamente gli addetti all'emergenza;
- Informa e attiva la squadra di emergenza;
- Accoglie l'arrivo dei soccorsi, fornisce le prime indicazioni sull'emergenza e rimane a disposizione per qualsiasi necessità.

Compiti degli addetti alla squadra di gestione dell'emergenza

Gli addetti alla squadra di gestione dell'emergenza:

- Intervengono immediatamente sul luogo dell'emergenza;
- Interrompono l'erogazione del gas metano agendo sulla valvola generale all'esterno del locale caldaia e, prima dell'eventuale utilizzo di acqua, interrompono l'energia elettrica dall'interruttore generale;
- Provvedono affinché l'esodo verso il luogo sicuro avvenga nel modo più ordinato possibile;

- Assistono eventuali persone disabili o con ridotta capacità motoria;
- Verificano che tutte le persone abbiano raggiunto i punti di raccolta;
- In caso di incendio di limitate dimensioni provvedono al suo spegnimento con i mezzi a disposizione senza mettere in alcun caso a rischio la propria incolumità, assicurandosi di avere sempre a disposizione una sicura via di fuga;
- Nel caso non siano in grado di contrastare efficacemente l'incendio, chiedono l'intervento dei Vigili del Fuoco e del 118 se necessario, assicurandosi se possibile che le porte e finestre dei locali interessati siano state chiuse;
- Forniscono ai Vigili del Fuoco ed al 118 le indicazioni sull'emergenza e rimangono a disposizione per qualsiasi necessità.

UTILIZZO DI ESTINTORI PORTATILI IN POLVERE**SCOPO**

La presente procedura ha lo scopo di fornire istruzioni operative alla squadra antincendio per utilizzare correttamente gli estintori portatili in polvere.

RESPONSABILI

La presente procedura è stata letta e consegnata al personale della squadra antincendio dal responsabile del servizio di prevenzione e protezione.

NORME DI RIFERIMENTO

- Decreto legislativo 9 aprile 2008, n.81;
- D.M. 3 Settembre 2021.

MODALITA' OPERATIVE

In caso di incendio gli addetti incaricati devono:

- Sganciare l'estintore dal supporto a parete (semplicemente appoggiato);
- Togliere la spina di sicurezza;
- Impugnare la lancia;
- Dirigere la lancia alla base delle fiamme e premere a fondo la leva di comando;
- Nel caso il fuoco interessi materiali solidi (carta, legno, piante, stoffa, ecc.) il getto va diretto con insistenza su un punto del fuoco fino a completa estinzione delle fiamme. Solo allora si può colpire un altro punto;
- Nel caso invece il fuoco interessi dei liquidi è necessario procedere a ventaglio in modo da ricoprire con l'agente estinguente la maggior superficie possibile interessata dalle fiamme facendo attenzione all'eventuale riaccensione;
- Piccoli incendi di liquidi contenuti in recipienti possono essere domati semplicemente coprendo l'imboccatura con il coperchio o con la coperta antifiama;
- Non dirigere mai il getto contro le persone. Le sostanze estinguenti possono causare conseguenze peggiori delle ustioni.

USO DELLE SCALE PORTATILI



GENERALITÀ

Le scale portatili sono tra le principali cause di infortuni sul lavoro, anche mortali o con invalidità permanente. Gli infortuni nella gran parte dei casi sono dovuti ad un uso sbagliato delle scale.

L'utilizzo improprio delle scale portatili può determinare il rischio di caduta accidentale delle persone a terra, oltre al rischio generico di caduta di materiali dall'alto. Si redige pertanto la presente procedura di sicurezza, allo scopo di ridurre le probabilità d'incidenti ed i danni a cose e persone.

CAMPO DI APPLICAZIONE

La procedura in oggetto si applica per le scale portatili in genere, ovunque esse vengano utilizzate.

TERMINI E DEFINIZIONI

- **SCALA:** attrezzatura di lavoro con gradini o pioli sui quali una persona può salire o scendere per raggiungere posti in altezza. Gli sgabelli a gradini e le sedie trasformabili sono esplicitamente esclusi da questa definizione.
- **SCALA PORTATILE:** scala che può essere trasportata ed installata a mano, senza mezzi meccanici.
- **SCALA A PIOLI:** scala portatile a pioli la cui superficie di appoggio ha una larghezza minore di 8 cm e maggiore di 2 cm.
- **SCALA A GRADINI:** scala portatile a gradini la cui superficie di appoggio ha una larghezza uguale o maggiore di 8 cm.
- **SCALA SEMPLICE:** scala portatile che non ha un proprio sostegno ed è costituita da un solo tronco.
- **SCALA A SFILÒ a sviluppo manuale o con meccanismo:** scala di appoggio a pioli costituita da 2 o 3 tronchi a montanti paralleli.
- **SCALA INNESTABILE:** scala di appoggio a pioli costituita da più tronchi innestabili gli uni agli altri con dispositivi di collegamento.
- **SCALA DOPPIA:** scala a due tronchi autostabile (si regge in piedi indipendentemente da appoggi esterni) che permette la salita da un lato o da entrambi i lati.
- **SCALA TRASFORMABILE o MULTIUSO:** scala portatile costituita da più tronchi che permette di realizzare sia una scala semplice di appoggio, sia una scala doppia, sia una scala doppia con tronco a sbalzo all'estremità superiore.
- **SCALA A CASTELLO:** scala costituita da una struttura prefabbricata mobile dotata di due ruote ed impugnature per la movimentazione, con rampa a gradini per la salita e la discesa ad inclinazione fissa e provvista di mancorrenti, piano di calpestio superiore costituente un pianerottolo completo di parapetto e fascia fermapiède.

MODALITÀ OPERATIVE

Prima dell'uso

- Durante il trasporto a spalla la scala deve essere tenuta inclinata e mai orizzontale, particolarmente in prossimità delle svolte e quando la visuale è limitata.
- Valutare il tipo di scala da impiegare in base al tipo di intervento da svolgere ed assicurarsi che la stessa sia integra nei suoi componenti.

- La scala deve superare di almeno 1 m il piano di accesso. E' possibile far proseguire un solo montante efficacemente fissato.
- L'estremo superiore di un piolo della scala va portato allo stesso livello del bordo del piano servito, per evitare inciampi.
- Le scale usate per l'accesso a piani successivi non devono essere poste una in prosecuzione dell'altra.
- L'inclinazione va scelta in maniera prudente; per scale fino a circa 8 m di lunghezza, il piede (cioè la distanza orizzontale dalla base della scala dalla verticale del punto di appoggio), deve risultare pari a circa $\frac{1}{4}$ della propria lunghezza.
- Per scale sino a due tronchi si può ritenere valida la regola di un piede pari ad $\frac{1}{4}$ della lunghezza della scala, ma per lunghezze superiori non si può mantenere una tale proporzione. Occorre partire con un piede limitato da 80 a 90 cm per poi, man mano che si procede nel montaggio, aumentare il piede, sino a raggiungere all'incirca 2 m per le massime altezze.
- E' vietata la riparazione dei pioli rotti con listelli di legno chiodati sui montanti.
- Le scale posizionate su terreno cedevole vanno appoggiate su un'unica tavola di ripartizione; non sono ammissibili sistemazioni precarie di fortuna.
- Per l'impiego di scale su neve, ghiaccio, fango, ghiaia, ecc., i montanti inferiori devono essere provvisti di un dispositivo a punta, in quanto i normali piedini in gomma non garantiscono l'antisdruciolamento in tale situazione; si vieta pertanto nelle sopraccitate situazioni l'uso di scale sprovviste di punta.
- Il sito dove viene installata la scala (sia quello inferiore che quello superiore) deve essere sgombro da eventuali materiali e lontano dai passaggi e dalle aperture (per es. porte).
- Nelle scale a libro controllare che i dispositivi di trattenuta dei montanti siano in tiro prima della salita, onde evitare il pericolo di un brusco spostamento durante il lavoro.
- Durante la permanenza sulle scale a libro si dovrà evitare che il personale a terra passi sotto la scala.
- Le scale doppie non devono essere usate chiuse come scale semplici, poiché in tale posizione possono scivolare facilmente.
- Tutte le scale portatili, ad eccezione di quelle a castello, devono essere utilizzate solo in modo occasionale per raggiungere la quota o per brevissime operazioni e non per lavori prolungati nel tempo per i quali è preferibile utilizzare attrezzature più stabili.
- Le scale non devono mai servire ad usi diversi da quelli per cui sono state costruite e tanto meno essere poste in posizione orizzontale per congiungere due piani.
- Va evitato l'impiego di scale metalliche in vicinanza di apparecchiature o linee elettriche scoperte e sotto tensione.

Durante l'uso

- E' vietato l'uso della scala con calzature non adatte (tacchi alti, ecc.).
- Indipendentemente dall'altezza dove viene eseguito il lavoro o la semplice salita, le scale, ad eccezione di quelle a libro ed a castello, devono essere sistemate e vincolate (per es. con l'utilizzo di chiodi, graffe in ferro, listelli, tasselli, legature, ecc.) in modo che siano evitati sbandamenti, slittamenti, rovesciamenti, oscillazioni od inflessioni accentuate; quando non sia attuabile l'adozione di detta misura, le scale devono essere trattenute al piede da altra persona che dovrà indossare il copricapo antinfortunistico.
- Durante gli spostamenti laterali, anche i più piccoli, nessun lavoratore deve trovarsi sulla scala.
- La scala deve essere utilizzata da una sola persona per volta evitando il trasporto di materiale, ad eccezione degli attrezzi necessari ad eseguire il lavoro; in ogni caso non dovrà essere superata la portata massima prevista dal costruttore.
- Su tutte le scale, ad eccezione di quelle a libro ed a castello, è permesso operare staccando entrambe le mani dalla scala purché si rimanga ancorati alla scala con apposita cintura di sicurezza e che le modalità operative siano state concordate con il Preposto.
- Quando vengono eseguiti lavori in quota utilizzando scale ad elementi innestati, una persona deve esercitare da terra una continua vigilanza sulla scala stessa, così come tutte le altre situazioni in cui non è conveniente lasciare incustodita la scala con sopra l'operatore (per es. presenza di traffico, lavori su marciapiede, ecc.).
- Se vengono usati utensili durante il lavoro sulle scale, questi vanno portati in borsa a tracolla o fissati alla cintura.
- Non si deve saltare a terra dalla scala.
- Sulle scale a libro non bisogna stare mai a cavalcioni ed il predellino può servire solo per l'appoggio di attrezzi.
- Sulle scale a libro prive di montanti prolungati di almeno 60 – 70 cm, si deve evitare di salire sugli ultimi gradini in alto, in modo da avere ugualmente la suddetta misura rispetto al piolo in cui poggiano i piedi.
- Le scale snodate multiuso (scala semplice in appoggio alla parete o come scala a libro) non dovranno essere utilizzate a ponte.

- In generale non superare il terz'ultimo gradino se la scala non è provvista di montanti prolungati di almeno 60 – 70 cm.
- La salita e la discesa vanno effettuate con il viso rivolto verso la scala, tenendosi sulla linea mediana della scala ed entrambe le mani posate esclusivamente ed alternativamente sui pioli.
- Per lavori eseguiti sulle scale il corpo deve essere rivolto verso la scala stessa, con i piedi sul medesimo piolo e spostati verso i montanti.
- Per la scala multiuso ed utilizzata a forbice è vietato salire sul 3° elemento, che dovrà essere utilizzato solamente come appoggio per le mani.

Dopo l'uso

- Controllare periodicamente lo stato di conservazione, provvedendo a richiedere la necessaria manutenzione; tali controlli dovranno avvenire almeno ogni sei mesi riportando la data di effettuazione, gli esiti della verifica e la firma dell'esecutore. Sarà cura dei Preposti appurare che tale verifica venga eseguita.
- Le scale non utilizzate devono essere conservate in luogo riparato dalle intemperie e asciutto, lontane da sorgenti di calore e, possibilmente, sospese ad appositi ganci.
- Segnalare immediatamente eventuali anomalie riscontrate, in particolare: pioli rotti, gioco fra gli incastri, fessurazioni, carenza dei dispositivi antiscivolo e di arresto.

CONTROLLI E VERIFICHE

Il Preposto è tenuto a prestare una costante vigilanza affinché i lavoratori rispettino le disposizioni elencate nella presente procedura di sicurezza.

Qualora egli stessi riscontri la mancata attuazione delle suddette disposizioni, sarà autorizzato ad effettuare tempestivamente un **richiamo scritto**, copia del quale sarà consegnata al Datore di lavoro e per conoscenza al Responsabile del Servizio di Prevenzione e Protezione dei rischi.

RESPONSABILITÀ DEI LAVORATORI

È fatto obbligo a qualsiasi destinatario della presente procedura attenersi scrupolosamente a quanto indicato, consultando eventualmente il Preposto qualora le indicazioni di sicurezza non possano essere applicate per problemi particolari.

Il lavoratore che non rispetti le procedure di sicurezza sarà ritenuto direttamente responsabile in caso di infortunio.

USO TRAPANO E FORATRICE

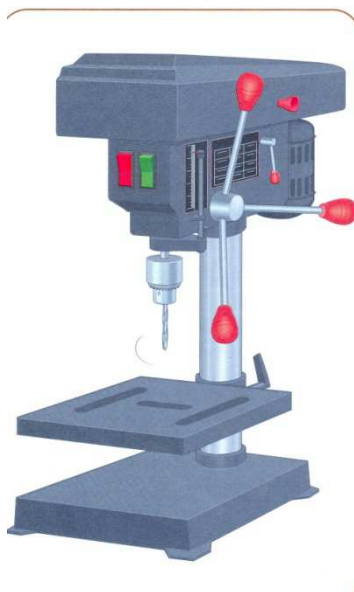

SCOPO

La presente procedura è stata redatta dal SSP ai sensi dell'articolo 15 comma 1 lettera q) al fine di istruire i lavoratori impiegati nella fase a lavorare in condizioni di sicurezza.

RESPONSABILI

Tutti gli operatori impiegati sono responsabili della corretta applicazione delle presenti istruzioni e devono segnalare al responsabile le eventuali anomalie riscontrate durante la sua applicazione.

MODALITA' OPERATIVE

Per i lavori di foratura si utilizzano macchine costituite da una struttura portante, con un piano di appoggio per il pezzo da lavorare, e da un albero motore che porta una serie di utensili sagomati, rotanti a velocità elevata.

I trapani devono essere provvisti di mezzi di protezione atti ad evitare che le mani del lavoratore possano venire accidentalmente in contatto con l'utensile. Tali mezzi devono essere adatti alle singole lavorazioni ed applicati sia nei lavori con guida che in quelli senza guida.

Occorre inoltre che sia predisposto un riparo che circoscriva la zona pericolosa, per evitare contatti accidentali con gli utensili, che sia munito di interruttore di sicurezza e di un riparo per intercettare i materiali proiettati.

Il piano di lavoro deve essere liscio per agevolare lo scorrimento del legname e dotato di sistema di morse, staffe, griffe trattenute con bulloni alle tavole porta pezzi per evitare la rotazione del pezzo.

Per evitare il contatto con cinghie e pulegge, il coperchio del variatore di giri deve essere provvisto di microinterruttore.

Quando, per effettive ragioni tecniche o di lavorazione, non sia possibile conseguire un'efficace protezione o segregazione degli organi lavoratori e delle zone di operazione pericolose delle macchine, si devono adottare altre misure per eliminare o ridurre il pericolo, quali idonei attrezzi, alimentatori automatici, dispositivi supplementari per l'arresto della macchina e congegni di messa in marcia a comando multiplo simultaneo.

Quando gli organi lavoratori non protetti o non completamente protetti possono afferrare, trascinare o schiacciare e sono dotati di notevole inerzia, il dispositivo di arresto della macchina, oltre ad avere l'organo di comando a immediata portata delle mani o di altre parti del corpo del lavoratore deve comprendere anche un efficace sistema di frenatura che consenta l'arresto nel più breve tempo possibile, il dispositivo di frenatura dovrà permettere l'arresto dell'utensile in tempi brevi.

Durante la lavorazione è necessario prestare la dovuta attenzione in tutte le operazioni onde evitare la caduta dell'utensile sull'operatore, provvedere l'utensile di un dispositivo di trattenuta e stabilire un piano di manutenzione per prevenire guasti meccanici e proiezione di parti meccaniche dell'utensile.

Per un uso corretto e in sicurezza delle macchine utilizzate nella fase di foratura del legno è necessario svolgere le seguenti operazioni: seguire attentamente le istruzioni del manuale d'uso; verificare le tipologie di lavoro consentite e quelle vietate per la macchina in uso e regolare il numero di giri e la velocità di avanzamento a macchina ferma.

Fissare efficacemente il mandrino portapezzo e verificare l'efficienza dello schermo di protezione del mandrino.

E' necessario, inoltre, curare particolarmente la pulizia:

- dell'area circostante la macchina e della postazione di lavoro, per evitare che i materiali depositati provochino scivolamenti;
- della superficie del banco di lavoro, per evitare che i materiali depositati causino intralci durante l'uso e distrazioni all'addetto durante la lavorazione.

Per la pulizia si dovranno utilizzare uncini a manico lungo, spazzole, pennelli, ecc., evitando l'uso di aria compressa.

Per un uso sicuro delle macchine utilizzate si consiglia di controllare costantemente l'efficienza e l'integrità:

- dei collegamenti elettrici e di terra;
- dei fusibili e delle parti sotto tensione;
- dell'interruttore di manovra;
- dei cavi di alimentazione.

In caso di impiego di utensili pneumatici, predisporre programmi di manutenzione onde limitare la possibilità di distacco o scoppio di tubazioni in pressione. Prevenire il rischio di bruciature evitando riscaldamenti eccessivi da attrito tra cilindro e percussore, provocati da carenze di lubrificazione e da polveri nell'aria compressa.

Si raccomanda di segnalare al responsabile di reparto ogni eventuale anomalia riscontrata.

E' assolutamente vietato, inoltre, lavorare con le macchine sprovviste di dispositivi di sicurezza, nonché effettuare qualsiasi operazione di spostamento di pezzi, manutenzione e pulizia con la macchina in movimento.

EMERGENZA SANITARIA DOVUTA A FOLGORAZIONE**SCOPO**

La presente procedura ha lo scopo di fornire istruzioni operative agli incaricati al primo soccorso e non per intervenire correttamente nelle emergenze sanitarie dovute a folgorazione.

RESPONSABILI

La presente procedura è stata letta e consegnata ai lavoratori incaricati al primo soccorso dal responsabile del servizio di prevenzione e protezione.

NORME DI RIFERIMENTO

- Decreto legislativo 9 aprile 2008, n.81;
- Linee guida.

MODALITA' OPERATIVE

Che cos'è

L'elettrocuzione, o folgorazione, si verifica quando il corpo umano viene attraversato dal passaggio di corrente.

Gli effetti lesivi della corrente dipendono da diversi parametri tra cui:

- l'intensità di corrente, ovvero la quantità di cariche elettriche che passano nell'unità di tempo (amperaggio);
- la tensione, che corrisponde alla differenza di potenziale e si misura in volt;
- la traiettoria percorsa dalla corrente all'interno del corpo (percorso mano-mano più pericoloso del percorso mano-piede o piede-piede perché sulla traiettoria c'è il cuore;
- il tipo di corrente (continua o alternata – l'alternata è più pericolosa perché stimola la muscolatura ripetutamente a seconda della frequenza che possiede);
- la durata del tempo di contatto;
- l'ampiezza della superficie di contatto.

Come si riconosce

Il passaggio di corrente elettrica può provocare effetti locali e/o effetti generali.

I primi sono rappresentati da ustioni più o meno gravi. Al passaggio della corrente elettrica, il corpo si comporta come una resistenza, ciò fa sì che per effetto Joule i tessuti si brucino. L'ustione da corrente elettrica presenta normalmente un foro di ingresso e uno di uscita che testimoniano il passaggio e la traiettoria della corrente.

Generalmente nell'elettrocuzione si hanno ustioni localizzate di III grado. Gli effetti generali consistono invece principalmente nell'arresto cardiaco e/o arresto respiratorio.

L'arresto cardiaco avviene quando la traiettoria della corrente incontra il muscolo cardiaco e interrompe gli impulsi nervosi che stimolano normalmente la contrazione cardiaca.

L'arresto respiratorio si ha per tetanizzazione (contrazione) dei muscoli della gabbia toracica o per blocco dei centri nervosi respiratori, quando la traiettoria della corrente incontra l'encefalo.

Cosa fare.

La prima cosa da fare è interrompere il flusso di corrente. Questo può avvenire staccando l'interruttore oppure allontanando l'infortunato dalla sorgente elettrica aiutandosi con oggetti di materiale isolante: legno, plastica, gomma, ecc. (Fig. 1).



Figura 1

Successivamente occorre valutare lo stato dell'infortunato ed agire di conseguenza: può essere sufficiente medicare le ustioni oppure, se il paziente è incosciente, occorre verificare l'attività cardio-respiratoria ed eventualmente procedere alla rianimazione.

Anche nelle situazioni in cui l'infortunato dovesse apparentemente non riportare alcuna conseguenza, è bene sempre recarsi ad un presidio di pronto soccorso per uno screening cardiologico. Ricordiamo, infatti, che gli effetti dell'elettrocuzione sul ritmo cardiaco possono presentarsi anche a distanza di qualche ora.

Non mettere in relazione la gravità della situazione con gli effetti locali e gli effetti generali. Possono infatti esserci ustioni di III grado, ma nessun coinvolgimento dell'attività cardio-respiratoria o, al contrario, piccolissimi segni di ustione, ma arresto cardio-respiratorio. Nel caso di ustioni o di arresto cardio-respiratorio, agire come indicato nei capitoli specifici.

Cosa non fare

È estremamente importante non toccare l'infortunato a mani nude o con oggetti di materiali conduttori (ferro, metallo, ecc.) prima che sia interrotto il flusso di corrente poiché altrimenti si corre il rischio di rimanere folgorati.

Se si sono sviluppate fiamme sul corpo o sugli abiti della vittima, non spegnerle utilizzando acqua prima che sia interrotta la corrente.

PROCEDURA PER LA CHIAMATA DI EMERGENZA PER INFORTUNIO O MALORE**SCOPO**

La presente procedura ha lo scopo di fornire istruzioni operative agli incaricati al primo soccorso e non per chiamare e attivare correttamente il servizio pubblico per le emergenze sanitarie dovute infortuni o malori.

RESPONSABILI

La presente procedura è stata letta e consegnata ai lavoratori incaricati al primo soccorso dal responsabile del servizio di prevenzione e protezione.

NORME DI RIFERIMENTO

- Decreto legislativo 9 aprile 2008, n.81;
- Linee guida.

MODALITA' OPERATIVE

Come telefonare:

- Componete da qualsiasi telefono il numero 1–1–8 (a chiamata gratuita) senza farlo precedere da alcun prefisso.
- Mantenete la calma e lasciate che sia l'operatore della Centrale Operativa a farvi le domande.
- Non abbiate fretta di riappare la linea, ma attendete che sia l'operatore a dirvi che le informazioni date sono sufficienti.
- Conclusa la telefonata non tenete occupata la linea con chiamate futili, ma per quanto possibile lasciate la linea libera onde consentire alla Centrale Operativa del 118 di chiamarvi se necessario.

Cosa dire

1. NOME E COGNOME
2. LUOGO DA DOVE CHIAMATE
 - Località esatta, via, piazza numero civico.
 - Eventuali punti di riferimento?
 - La disponibilità di una persona ad attendere l'ambulanza in un luogo facilmente individuabile
3. IL NUMERO DI TELEFONO DA CUI CHIAMATE
 - Consentirà alla Centrale Operativa di potervi richiamare per acquisire ulteriori informazioni e per consigliarvi cosa fare durante l'attesa dei soccorsi.
4. EVENTO
 - Si tratta di un malore o di un incidente?
 - Se è un malore siete in grado di descriverlo?
 - Se è un incidente di che tipo di incidente si tratta (stradale, sul lavoro, ecc.)?
 - Ci sono pericoli imminenti (fuga di sostanze tossiche, incendio, cavi elettrici scoperti, ecc.)?
 - L'accesso ai lavoratori infortunati è libero od ostacolato?
5. INFORTUNATI
 - Quanti sono?
 - Riescono a muoversi?
 - Riescono a rispondere e/o a parlare?
 - Respirano?
 - Sanguinano e se sì dà dove?
 - Sudano?
 - Il colorito è pallido, rosa o bluastro?