



## Provincia di Modena

*IL PRESIDENTE*

Atto n° 97 del 20/06/2019

**OGGETTO :**

PROGETTO "NUOVO LABORATORIO DIDATTICO CASEIFICIO – MAGAZZINO DEL PARMIGIANO REGGIANO DELL'I.I.S. L. SPALLANZANI DI CASTELFRANCO EMILIA - MODENA". APPROVAZIONE SCHEMA DI CONVENZIONE.

La Fondazione Cassa di Risparmio di Modena ritiene che il progetto “ Nuovo laboratorio didattico caseificio – magazzino del Parmigiano Reggiano dell' I.I.S. L. Spallanzani di Castelfranco Emilia di Modena” rientri nei programmi di attività definiti dalla Fondazione con riferimento al settore CRESCITA, FORMAZIONE GIOVANILE.

Con lettera prot. 60.19.8A del 21 marzo 2019, acquisita agli atti con prot. 11190/02.11.1 fasc. 78 del 4 aprile 2019 la Fondazione ha determinato di accogliere il progetto e di assegnare un contributo di 150.0000,00 ( Centocinquantamila/00).

La Provincia ha manifestato la propria disponibilità a collaborare per la migliore realizzazione del progetto. La Fondazione ha evidenziato la necessità di acquisire relazioni periodiche sullo stato di attuazione dei progetti anche con riferimento alla realizzazione degli obiettivi prefissati ed all'utilizzo delle risorse.

Sulla base dello schema di convenzione, che allegato al presente atto ne costituisce parte integrante e sostanziale, le parti di comune accordo convengono e stipulano quanto segue:

- la Fondazione si impegna a finanziare l'iniziativa suddetta sulla base del piano economico – finanziario predisposto, procedendo all'erogazione della somma in un'unica soluzione, al termine dei progetti, dietro presentazione di adeguati giustificativi debitamente quietanzati e relativi all'intera iniziativa;
- al fine di consentire la regolare realizzazione dell'intervento la Provincia di Modena si impegna a restare tutta la propria disponibilità per rimuovere ostacoli ed impedimenti che possano intralciare l'attuazione dell'iniziativa;
- la Fondazione si riserva l'esclusiva e insindacabile facoltà di pubblicizzare l'intervento effettuato nei modi, forme e tempi che riterrà opportuni.
- la Provincia di Modena, compatibilmente con le proprie strutture tecniche ed in relazione al grado di coinvolgimento nel controllo della realizzazione dell'iniziativa, si impegna a predisporre relazioni tecniche e finanziarie periodiche sullo stato di attuazione dei progetti, a sottoporre all'esame preventivo della Fondazione tutto il materiale promozionale relativo ai progetti di cui sopra, il tutto secondo le più precise modalità che saranno concordate tra le parti.
- la Provincia di Modena si impegna, altresì, a fornire, a conclusione dell'intervento una dettagliata relazione circa i progetti finanziati avuto riguardo anche alla realizzazione degli obiettivi prefissati ed alla destinazione delle risorse erogate, secondo le modalità che saranno concordate tra le parti;
- la Provincia di Modena prende atto che se entro un anno dalla data della delibera del Consiglio di Amministrazione della Fondazione il progetto non ha preso avvio, la Fondazione si riserva la facoltà di revocare il contributo;

- la Provincia di Modena si impegna, altresì, a fornire, entro tre mesi dalla conclusione del progetto, la rendicontazione contabile relativa a tutto il progetto con allegati giustificativi intestati al beneficiario del contributo. In caso di mancato rispetto dei termini la Fondazione si riserva la facoltà di revocare il contributo.

Si precisa che con successivi atti dirigenziali si provvederà all'accertamento del contributo e alla prenotazione della relativa spesa sulle azioni del Piano Esecutivo di gestione 2019.

Il Responsabile del procedimento è il dr. Raffaele Guizzardi, Direttore dell'Area Amministrativa dell'Ente.

Il Direttore responsabile dell'Area Amministrativa ha espresso parere favorevole, in ordine alla regolarità tecnica e contabile in relazione al presente atto.

Per quanto precede,

#### IL PRESIDENTE

- 1) approva lo schema di convenzione, allegato al presente atto quale parte integrante e sostanziale, tra la Fondazione Cassa di Risparmio di Modena e la Provincia di Modena per la realizzazione del progetto “ Nuovo laboratorio didattico caseificio – magazzino del Parmigiano Reggiano dell'I.I.S. L. Spallanzani di Castelfranco Emilia di Modena”.

Il Presidente TOMEI GIAN DOMENICO

---

Originale Firmato Digitalmente

(da compilare in caso di stampa)

Si attesta che la presente copia, composta di n. \_\_\_\_\_ fogli, è conforme all'originale firmato digitalmente.

Modena, li \_\_\_\_\_



Provincia di Modena

Lavori Speciali opere pubbliche

Telefono 059 209 623 - Fax 059 343 706

Viale Jacopo Barozzi 340, 41124 Modena - C.F. e P.I. 01375710363

Centralino 059 209 111 - [www.provincia.modena.it](http://www.provincia.modena.it) - [provinciadimodena@cert.provincia.modena.it](mailto:provinciadimodena@cert.provincia.modena.it)

Servizio Certificato UNI EN ISO 9001:2008 - Registrazione N. 3256 -A-

Lavori di: **ISTITUTO SPALLANZANI DI CASTELFRANCO EMILIA (MODENA).**  
**AMPLIAMENTO PALAZZINA "D"**

## **RELAZIONE GENERALE**

**IL DIRETTORE DEI LAVORI e PROGETTISTA**

Ing Vincenzo Chianese

**IL RESPONSABILE DEL PROCEDIMENTO**

Ing Alessandro Manni

PREMESSA	3
DESCRIZIONE DELLE NUOVE OPERE	4
SVOLGIMENTO DEI LAVORAZIONI	5
CONCLUSIONI	7

## PREMESSA

Oggetto della presente relazione è la richiesta di finanziamento finalizzata all'ampliamento della palazzina cosiddetta "D" sita presso l'istituto Spallanzani di Castelfranco Emilia (Mo).

L' Istituto di Istruzione Superiore "Lazzaro Spallanzani" di Castelfranco Emilia (Mo) ha attualmente diversi indirizzi di orientamento, tra cui la "valorizzazione dei prodotti del territorio", "agraria", "produzioni e trasformazioni". In particolare la destinazione d'uso principale della palazzina "D", oggetto dell'ampliamento, è *"sala lavorazione del latte"* finalizzata alla produzione di forme di parmigiano. L'istituto attualmente è in grado di produrre alcune centinaia di forme di parmigiano l'anno, ma necessita di un nuovo magazzino per permettere il deposito e dunque la stagionatura del formaggio; dunque sarebbe auspicabile realizzare tale magazzino in continuità alla palazzina esistente per facilitare le operazioni di stagionatura e nel contempo per istruire gli studenti all'intero processo produttivo del "parmigiano".

Brevemente si ricorda che i formaggi sono ottenuti da particolari composizioni del latte; sono lavorati rapidamente con tempi e cadenze precisissime, ponendo particolare attenzione alle temperature, alla rottura della cagliata ed alla fasciatura oltre che ai tempi e temperatura di immersione in acqua e sale marino. Una volta terminato il periodo di salatura e di asciugatura , in cui le forme bagnate estratte dalle vasche di salatura vengono fatte asciugare, viene effettuato il passaggio nel magazzino di stagionatura, presumibilmente adiacente al caseificio. In questa struttura le forme sono portate alla stagionatura desiderata . Le forme fresche sono depositate nel magazzino all'interno delle scalere (di solito in abete

stagionato) e sono lavorate a mezzo di macchine pulitrici e rivoltatrici manovrate quotidianamente unicamente dagli operatori preposti. Il magazzino deve garantire un ambiente caratterizzato da particolari condizioni termoigrometriche e di aerazione: tali condizioni si ottengono a mezzo di impianto di controllo che rende costante la temperatura, umidità e ricambio dell'aria. Infine debbono essere presenti altre dotazioni impiantistiche rappresentate da mezzi e strumentazioni tecnologicamente avanzate per lo stoccaggio e la movimentazione delle forme. La stagionatura minima è di almeno dodici mesi.

Alla luce di quanto premesso, l'ampliamento, consisterà nella realizzazione di un piccolo stabile a tutt'altezza, ad unico volume, attiguo alla palazzina esistente ( v. all.01) e di superficie lorda in pianta pari a circa 67m<sup>2</sup>. Il nuovo corpo prevede unicamente due destinazioni d'uso: magazzino di stagionatura (superficie netta 40,6m<sup>2</sup>) e locale di confezionatura ( superficie netta 9,6m<sup>2</sup>).

## **DESCRIZIONE DELLE NUOVE OPERE**

Il nuovo magazzino, è stato concepito come un continuum alla palazzina esistente "D": si è pertanto mantenuta la stessa altezza di colmo e lo stesso disegno prospettico dell'esistente. Le dimensioni in pianta sono di 7mx9,6m e con un'altezza di colmo pari a 630cm.

Dal punto di vista strutturale il nuovo stabile rappresenta un'unità completamente indipendente a mezzo di opportuni giunti dalla palazzina "D"; sarà realizzato con setti in calcestruzzo armato ordinario, incastrati su fondazione superficiale a platea. Tale soluzione,

oltre ad offrire una adeguata resistenza ai carichi di incendio ed alle azioni sismiche (anche alla luce del DM17/01/2018), rappresenta anche un valido strumento per prevenire eventuali furti delle forme di parmigiano. La copertura sarà di tipo misto realizzata in legno-calcestruzzo. Al fine di facilitare il risparmio energetico la struttura sarà coibentata con rivestimento a cappotto, ma con resa estetica identica alla palazzina esistente. Completano il tutto la presenza di impianti antincendio, elettrici e termoidraulici.

Il risultato finale sarà un locale perfettamente climatizzato ed automatizzato: la presenza di un impianto di climatizzazione permetterà di regolare la temperatura e l'umidità del formaggio in stagionatura, mentre la macchina atomizzata (già in dotazione della scuola) sarà utile per la spazzolatura e la rivoltatura delle forme in scalera.

Si ribadisce che il nuovo ampliamento ospiterà unicamente il magazzino e il laboratorio di confezionatura e tutte le opere edili saranno realizzate conformemente alle norme attualmente in vigore, ivi incluse quelle afferenti alla sicurezza alimentare.

## **SVOLGIMENTO DEI LAVORAZIONI**

Le opere consistono in diverse categorie di lavorazioni, che di seguito si elencano, così come saranno realizzate dal punto di vista cronologico:

- accantieramento, cui segue la chiusura con tamponamento dell'attuale ingresso e demolizione della pensilina aggettante su tale ingresso ;

- operazioni preliminari alla preparazione dell'area di sedime, consistente nello scotico dell'area di sedime al fine di ottenere una corretta livellazione e messa in quota della stessa, compreso il conferimento a discarica autorizzata del terreno eccedente;
- realizzazione della platea fondale in C.A. classe Rck350, opportunamente dimensionata per sopportare i pesi propri e quelli di esercizio: essa sarà realizzata in due successivi momenti, ovvero nella preparazione dell'armatura e successivo getto in c.a.o;
- realizzazione di tutte le opere in elevazione;
- realizzazione opere edili (cappotto, opere da lattoniere, serramenti esterni);
- realizzazione del vano di accesso collegante la vecchia palazzina alla nuova;
- opere di finitura a seguito dell'avvenuta demolizione e successivi tinteggi e pavimentazione;
- lavorazione di manutenzione straordinaria consistenti nel posizionamento delle macchine già in dotazione della scuola e delle scalere;
- contemporaneamente alla lavorazioni di cui alla voce precedente avverrà la realizzazione, nel nuovo ampliamento, di tutti gli impianti che saranno ex-novo: in particolare l'alimentazione elettrica avverrà partendo dal Q.G. presso cabina elettrica esistente, ma sarà realizzata con una nuova linea aerea dedicata.
- saranno predisposti i collegamenti alla rete idrica ed al contempo saranno eseguite le linee fognarie di deflusso delle acque reflue.

## **CONCLUSIONI**

Alla luce di quanto premesso l'ampliamento della palazzina esistente si rende necessario al fine di realizzare un magazzino in cui si possano conservare le forme di parmigiano precedentemente prodotte nel locale attiguo; il magazzino riveste anche un'utilità didattica in quanto permette di comprendere le operazioni che si svolgono durante la fase di conservazione del formaggio, particolarmente importante per la buona riuscita del prodotto finale.

Il nuovo ampliamento sarà realizzato con strutture ed impianti che rispettano le attuali norme di settore tecnico ed urbanistico. La durata dei lavori stimata sarà di poco inferiore ai quattro mesi, come riportato nel cronoprogramma allegato alla presente..

Infine si ricorda che la richiesta del finanziamento non riguarda le macchine automatizzate per la spazzolatura, la rivoltatura e confezionatura, oltre che agli arredi interni al magazzino, ivi incluse le scalere.

Stralcio planimetria

RAPP 1:1.000

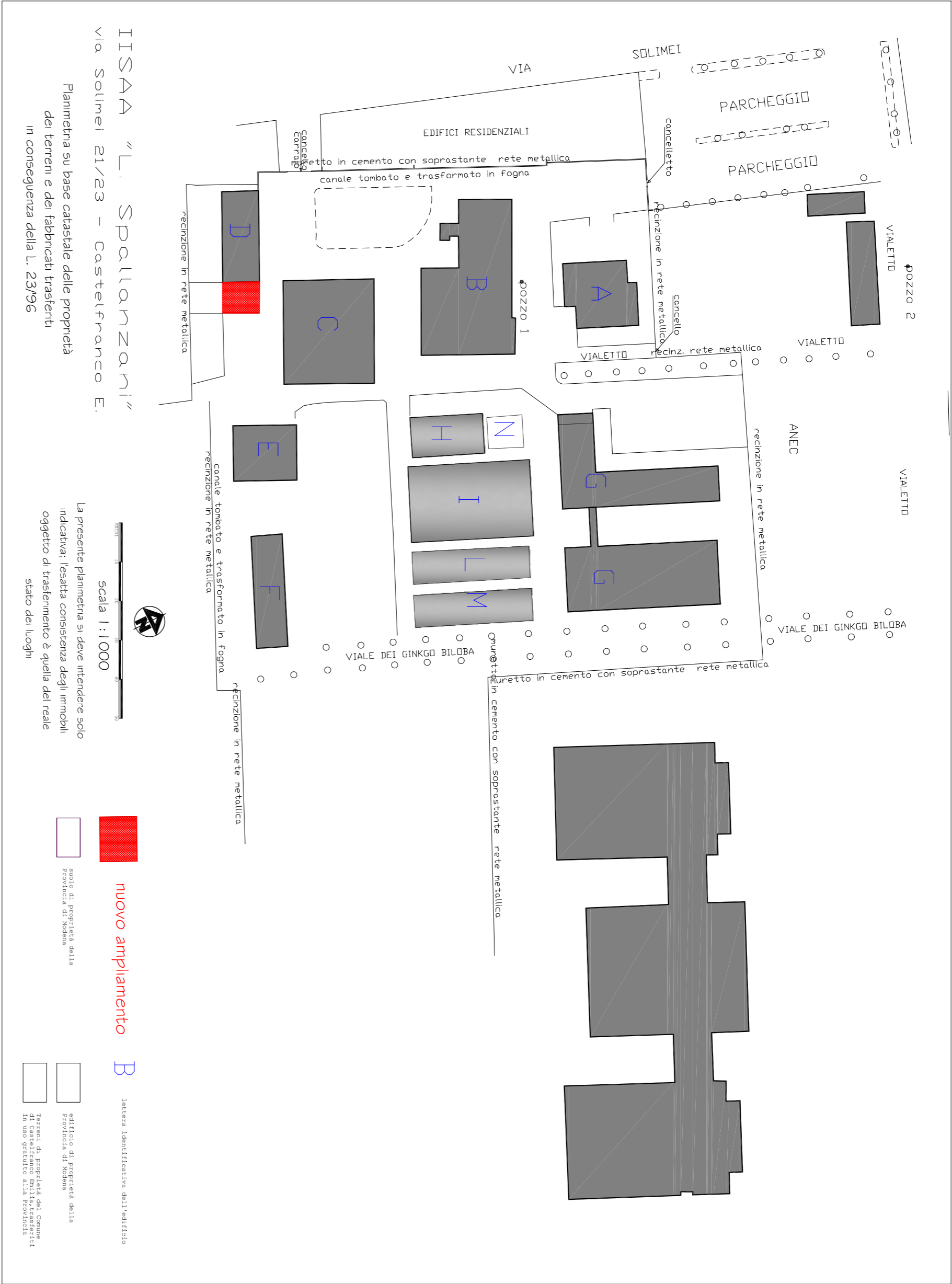

Pianta piano terra  
edificio D

SPALLANZANI CASTELFRANCO

RAPP 1:1.100

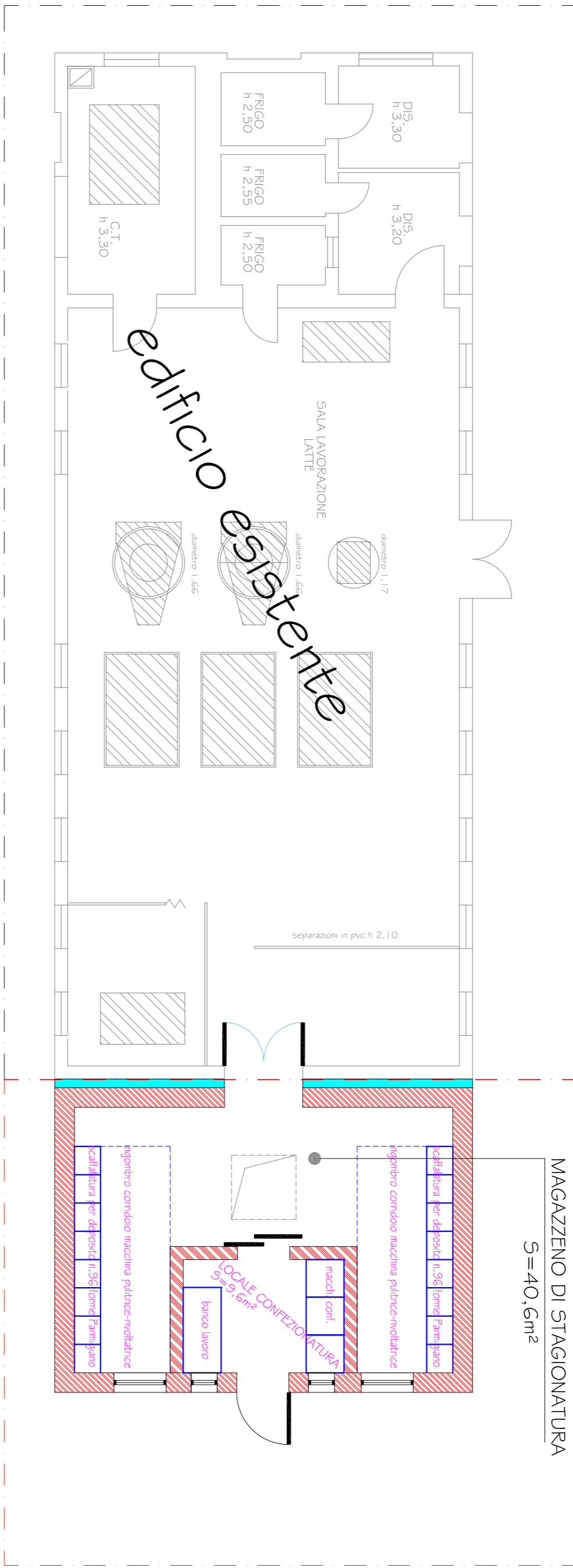

Pianta piano terra  
edificio D

SPALLANZANI CASTELFRANCO

RAPP 1:1.100

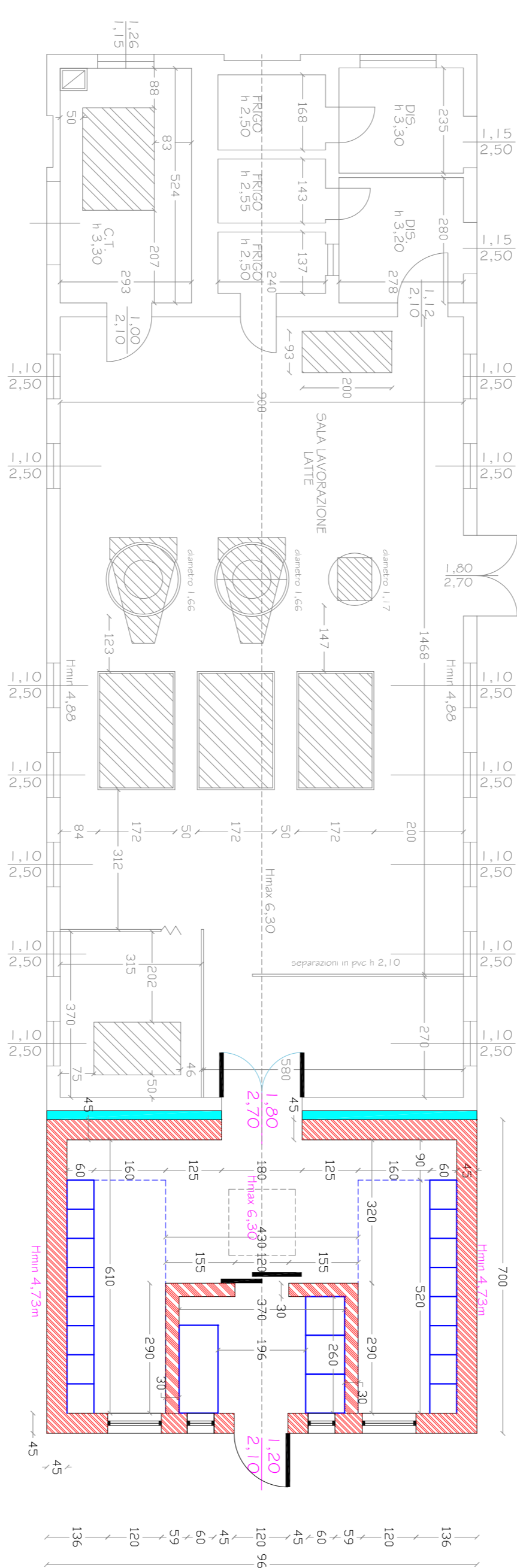

Pianta copertura  
edificio D

SPALLANZANI CASTELFRANCO

RAPP 1:1.100

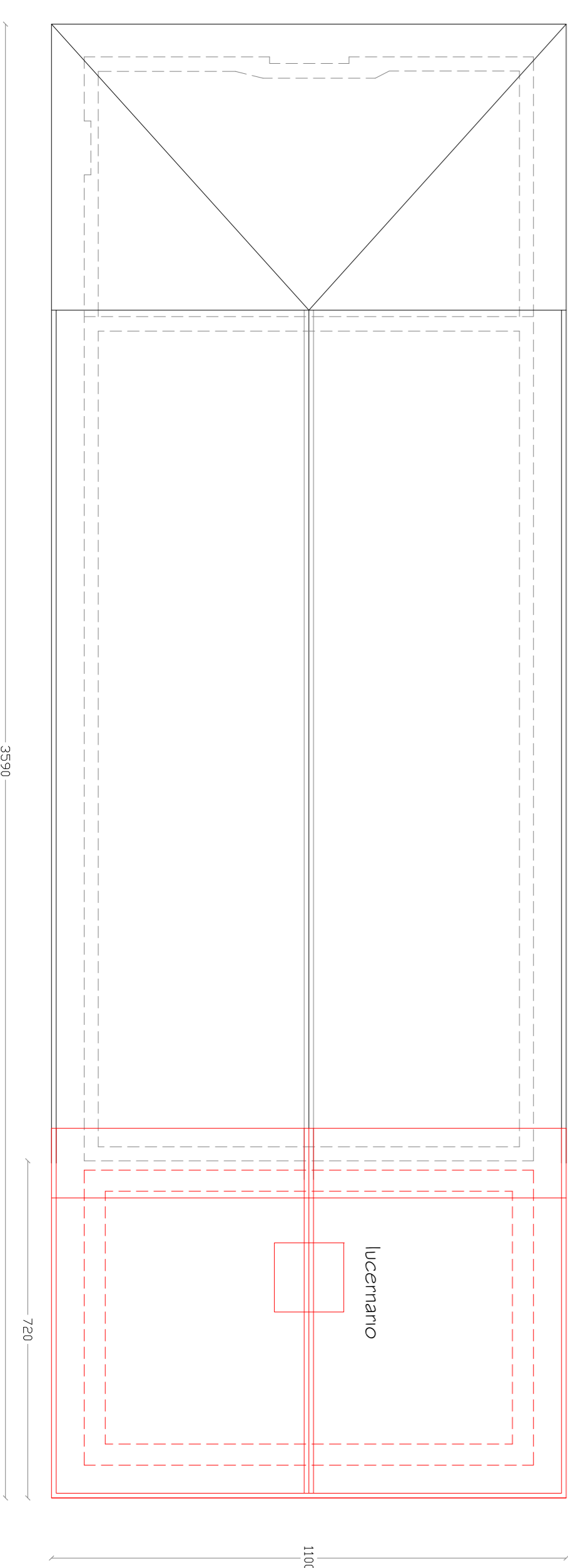

PROSPETTO NUOVO AMPLIAMENTO  
edificio D

SPALLANZANI CASTELFRANCO

RAPP 1:1.100

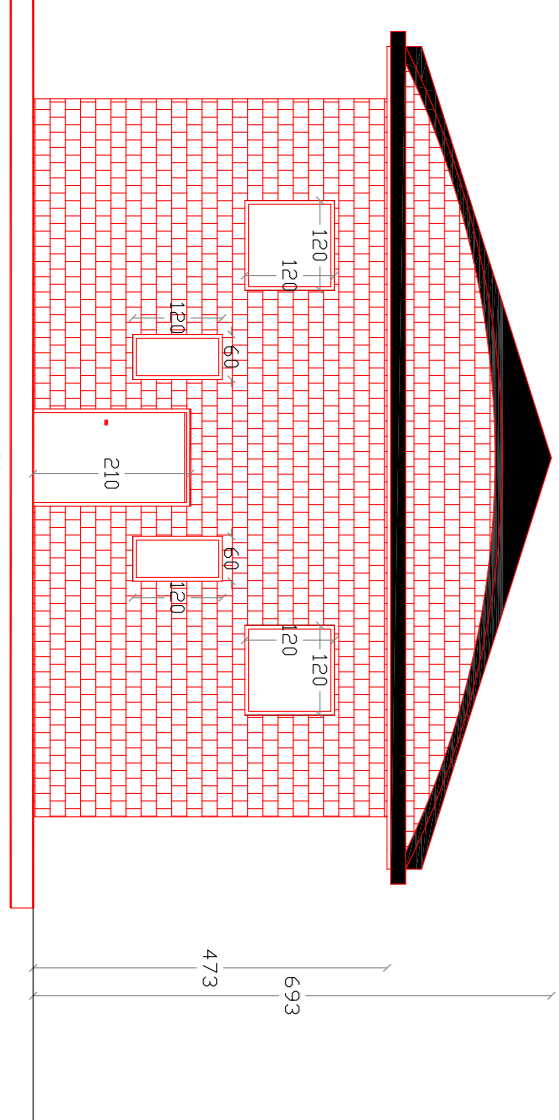

RICHIESTA FINANZIAMENTO PER FONDAZIONE CASSA DI RISPARMIO	
01	
ELABORATI GRAFICI PROGETTUALI	
PROT. n° 1:1.100 DATA Febbraio 2019	
CL. 06-06-02	
DEL	
FASC. 819 SUB	
N	
Il progettista Ing. Vincenzo Chianese	
Il RUP Ing. Alessandro Manni	

PROVINCIA DI MODENA  
Area Lavori Pubblici  
Servizio Lavori speciali Opere Pubbliche

telefono 059 209 623 fax 059 343 706  
via Piero Garzanti 474C Direzione 70, 41124 Modena c.f. e p. 01375710083  
centralino 059 209 111 www.provincia.modena.it provinciamodena@comune.modena.it  
Servizio Sviluppo SAN ERSO 98121008 Registrazione N. 3256-A/

ISTITUTO SPALLANZANI DI CASTELFRANCO EMILIA  
(MODENA). AMPLIAMENTO PALAZZINA "D"



## Provincia di Modena

Lavori Speciali opere pubbliche

Telefono 059 209 623 - Fax 059 343 706

Viale Jacopo Barozzi 340, 41124 Modena - C.F. e P.I. 01375710363

Centralino 059 209 111 - [www.provincia.modena.it](http://www.provincia.modena.it) - [provinciadimodena@cert.provincia.modena.it](mailto:provinciadimodena@cert.provincia.modena.it)

Servizio Certificato UNI EN ISO 9001:2008 - Registrazione N. 3256 -A-

Lavori di: **ISTITUTO SPALLANZANI DI CASTELFRANCO EMILIA (MODENA).  
AMPLIAMENTO PALAZZINA "D"**

### **02 - PIANO FINANZIARIO DEFINITIVO**

**IL PROGETTISTA**  
Ing Vincenzo Chianese

**IL RESPONSABILE DEL PROCEDIMENTO**  
Ing Alessandro Manni

L'ammontare dell'intero finanziamento ammonta ad € 170.000,00, di cui € 146.500,00 per soli lavori.

<b>ISTITUTO SPALLANZANI DI CASTELFRANCO EMILIA (MODENA). AMPLIAMENTO PALAZZINA "D"</b>	
VOCE QUADRO ECONOMICO	PROGETTO ESECUTIVO
	IMPORTO
<b>LAVORI</b>	
Importo lavori soggetti a ribasso	€ 143.500,00
Oneri per la sicurezza non soggetti a ribasso	€ 3.000,00
<b>TOTALE LAVORI</b>	<b>€ 146.500,00</b>
<b>SOMME A DISPOSIZIONE</b>	
Lavori in economia, previsti in progetto ed esclusi dall'appalto, ivi inclusi i rimborsi previa fattura	€ 420,00
Rilievi, accertamenti e indagini	€ 1.000,00
Allacciamenti ai pubblici servizi;	€ 1.000,00
Imprevisti;	€ 1.500,00
Incentivo alle funzioni tecniche, nella misura corrispondente alle prestazioni che dovranno essere svolte dal personale dipendente della Provincia di Modena;	€ 2.930,00
Spese per pubblicità e, ove previsto, per opere artistiche;	€ 500,00
Spese per accertamenti di laboratorio e verifiche tecniche previste dal capitolato speciale d'appalto, collaudo tecnico amministrativo, collaudo statico ed altri eventuali collaudi specialistici;	€ 1.000,00
I.V.A., eventuali altre imposte e contributi dovuti per legge.	€ 14.650,00
Spese per rilascio visti e pareri vari	€ 500,00
<b>TOTALE SOMME A DISPOSIZIONE</b>	<b>23.500,00</b>
<b>TOTALE QUADRO ECONOMICO</b>	<b>€ 170.000,00</b>

Seguono gli importi dei corpi d'opera che compongono i soli lavori.

	<b>CORPI D'OPERA</b>	
<b>1</b>	Demolizioni e ristrutturazione strutture esistenti per accogliere nuovi elementi	€ 1.500,00
<b>2</b>	Scavi	€ 1.500,00
<b>3</b>	Opere strutturali in cls	€ 58.000,00
<b>4</b>	Impalcato strutturale	€ 11.500,00
<b>5</b>	Opere edili ( TETTI E OPERE DA LATTONIERE, INTONACI, OPERE DI PROTEZIONE TERMICA E ACUSTICA, IMPERMEABILIZZAZIONI, CONDOTTI E CANNE FUMARIE, PAVIMENTI, OPERE DA PITTORE)	€ 30.000,00
<b>6</b>	Opere da giardiniere	€ 2.000,00
<b>7</b>	Serramenti interni ed esterni	€ 7.000,00
<b>8</b>	impianti elettrici	€ 12.000,00
<b>9</b>	Impianto sanitario e scarico	€ 2.000,00
<b>10</b>	impianto climatizzazione (motocondensante a pompa di calore esterno+ ventilconvettori interno + volano + distribuzione)	€ 8.500,00
<b>11</b>	Impianto ricambio aria per locale stagionatura (unità di trattamento aria da esterno completa di sezioni di filtraggio, controllo umidità e temperatura	€ 5.500,00
<b>12</b>	Impianto distribuzione aria (condotti in acciaio, isolamento + elementi di diffusione aria)	€ 2.000,00
<b>13</b>	Impianto controllo gestione e start up impianti termoidraulici	€ 2.000,00
	<b>SOMMA</b>	<b>€ 143.500,00</b>



Provincia di Modena

Lavori Speciali opere pubbliche

Telefono 059 209 623 - Fax 059 343 706

Viale Jacopo Barozzi 340, 41124 Modena - C.F. e P.I. 01375710363

Centralino 059 209 111 - [www.provincia.modena.it](http://www.provincia.modena.it) - [provinciadimodena@cert.provincia.modena.it](mailto:provinciadimodena@cert.provincia.modena.it)

Servizio Certificato UNI EN ISO 9001:2008 - Registrazione N. 3256 -A-

Lavori di: **ISTITUTO SPALLANZANI DI CASTELFRANCO EMILIA (MODENA).  
AMPLIAMENTO PALAZZINA "D"**

### **03 - CRONOPROGRAMMA E TEMPISTICA DEI LAVORI**

**IL PROGETTISTA**  
Ing Vincenzo Chianese

**IL RESPONSABILE DEL PROCEDIMENTO**  
Ing Alessandro Manni

I lavori in oggetto dureranno presumibilmente 110 giorni lavorativi e continuativi, come puntualmente indicato nel seguente cronoprogramma ( diagramma tipo GANTT).

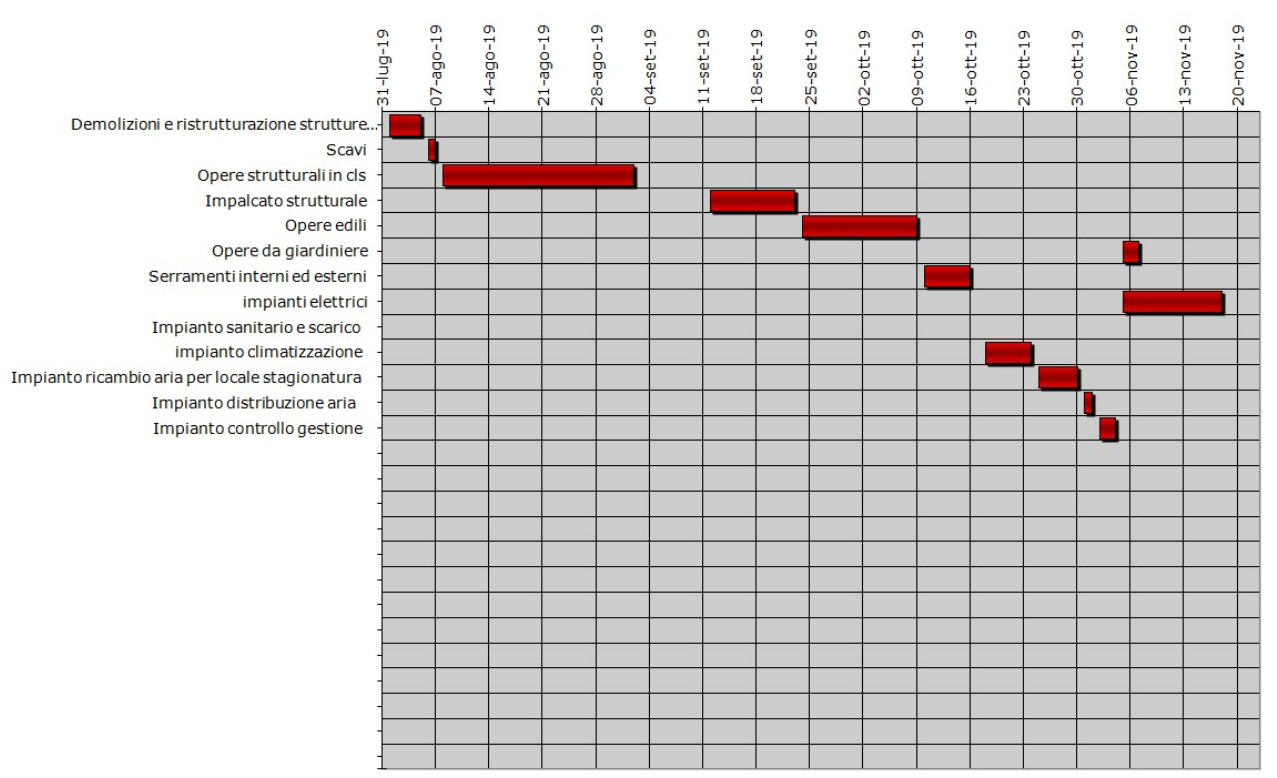

Tipo di Lavori	Importi	Squadra tipo	Incid. Mano d'opera	Operai eff.	Ore lavorative x giornata	GIORNI	
						Lavorat ivi	Continu ativi
Descrizione	€		eff. %	n.	n.	n.	n.
Demolizioni e ristrutturazione strutture esistenti per accogliere nuovi elementi	€ 1.500,00	7	48%	2	7,5	2	4
Scavi	€ 1.500,00	7	32%	2	7,5	1	2
Opere strutturali in cls	€ 58.000,00	9	32%	6	7,5	18	31
Impalcato strutturale	€ 11.500,00	9	70%	6	7,5	8	13
Opere edili	€ 30.000,00	7	40%	6	7,5	12	20
Opere da giardiniere	€ 2.000,00	7	70%	3	7,5	3	5
Serramenti interni ed esterni	€ 7.000,00	7	40%	4	7,5	4	7
impianti elettrici	€ 12.000,00	4	40%	3	7,5	9	16
Impianto sanitario e scarico	€ 2.000,00	4	40%	5	7,5	1	2
impianto climatizzazione	€ 8.500,00	4	45%	5	7,5	4	8
Impianto ricambio aria per locale stagionatura	€ 5.500,00	4	55%	5	7,5	4	6
Impianto distribuzione aria	€ 2.000,00	4	55%	5	7,5	1	2
Impianto controllo gestione	€ 2.000,00	4	55%	5	7,5	1	2



FONDAZIONE

Cassa di Risparmio di Modena

**CONVENZIONE**

fra

***La Fondazione Cassa di Risparmio di Modena,***

con sede in Modena, Via Emilia Centro 283

C.F. 00213020365

nella persona del Direttore Generale, Dr. Luigi Benedetti,

autorizzato alla stipula del presente atto con delibera

del Consiglio d'Amministrazione del 19 marzo 2019,

di seguito denominata Fondazione

e

***La Provincia di Modena,***

con sede in Modena, Viale Martiri della Libertà N. 34

C.F. 01375710363

nella persona del Presidente, Dr. Gian Domenico Tomei

premesso

che la Fondazione realizza i propri programmi di intervento attraverso la predisposizione ed il finanziamento di progetti di attività;

che il progetto “Nuovo laboratorio didattico caseificio-magazzino del parmigiano reggiano dell'IIS Spallanzani di Castelfranco Emilia” proposto dalla Provincia di Modena, rientra nei programmi di attività definiti dalla Fondazione con riferimento al settore CRESCITA, FORMAZIONE GIOVANILE;

che la Fondazione ha approvato il progetto allegato alla presente convenzione e che ha deliberato di partecipare al finanziamento fino alla concorrenza massima di € 150.000,00= (Centocinquantamila/00); nel caso in cui per esigenze progettuali o funzionali si dovesse superare tale impegno, la Provincia di Modena si impegna a reperire sin da ora le maggiori somme occorrenti per portare a termine il progetto;

che la Provincia di Modena ha manifestato la propria disponibilità a collaborare per la migliore realizzazione del progetto;

che la Fondazione ha evidenziato la necessità di acquisire **relazioni periodiche** sullo stato di attuazione del progetto di cui trattasi anche con riferimento alla realizzazione degli obiettivi prefissati ed all'utilizzo delle risorse;

tutto ciò premesso,

le parti di comune accordo, convengono e stipulano quanto segue:

- Quanto in premessa specificato definisce gli scopi del presente atto e fa parte integrante e sostanziale della presente convenzione.
- La Fondazione si impegna a finanziare il progetto sopra citato nei limiti di spesa approvati sulla base del piano economico-finanziario predisposto, procedendo ad erogazioni commisurate agli stati di avanzamento dei lavori predisposti dalla Direzione dei Lavori e dalle ditte incaricate dei lavori di cui sopra.
- Al fine di consentire la regolare realizzazione dell'intervento la Provincia di Modena si impegna a prestare tutta la propria disponibilità per rimuovere ostacoli ed impedimenti che possano intralciare l'attuazione dell'iniziativa.
- La Fondazione si riserva la facoltà di **inviare un proprio incaricato** al fine di verificare in loco il regolare svolgimento dei lavori. La Provincia di Modena si impegna altresì a fornire a detto incaricato tutta la più completa disponibilità e collaborazione, nonché tutta la documentazione eventualmente richiesta.
- La Fondazione si riserva l'esclusiva ed insindacabile facoltà di pubblicizzare l'intervento effettuato nei modi, forme e tempi che riterrà opportuni.
- La Provincia di Modena, compatibilmente con le proprie strutture tecniche ed in relazione al grado di coinvolgimento nel controllo della realizzazione dell'iniziativa, si impegna a predisporre relazioni tecniche e finanziarie periodiche sullo stato di attuazione del progetto e **a sottoporre alla Fondazione in via preventiva tutte le bozze del materiale grafico** che si intende produrre, il tutto secondo le più precise modalità che saranno concordate tra le parti.
- La Provincia di Modena si impegna, altresì, a fornire, a conclusione dell'intervento, una dettagliata relazione circa il progetto finanziato avuto riguardo anche alla realizzazione degli obiettivi prefissati ed alla destinazione delle risorse erogate, secondo le modalità che saranno concordate tra le parti.
- La Provincia di Modena prende atto che se **entro un anno** dalla data di delibera del Consiglio di Amministrazione della Fondazione il progetto **non ha preso avvio**, la Fondazione si riserva la facoltà di **revocare il contributo**.

- La Provincia di Modena si impegna a fornire **entro tre mesi dalla conclusione del progetto** agli uffici preposti della Fondazione, **la rendicontazione contabile** relativa a tutto il progetto con allegati i giustificativi intestati al beneficiario del contributo. In caso di mancato rispetto dei termini la Fondazione si riserva la facoltà di **revocare il contributo**.

Prot.n. 280.19.8b

Modena, 12/06/2019

Pratica Sime n.2019.0049

FONDAZIONE CASSA DI RISPARMIO DI MODENA

*Il Direttore Generale*

---

*(Dr. Luigi Benedetti)*

PROVINCIA DI MODENA

*Il Presidente*

---

*(Dr. Gian Domenico Tomei)*



Provincia  
di Modena

**Atto n. 97 del 20/06/2019**

*Oggetto:* PROGETTO "NUOVO LABORATORIO DIDATTICO CASEIFICIO – MAGAZZINO DEL PARMIGIANO REGGIANO DELL'I.I.S. L. SPALLANZANI DI CASTELFRANCO EMILIA - MODENA". APPROVAZIONE SCHEMA DI CONVENZIONE.

Pagina 1 di 1

**ATTO DEL PRESIDENTE**

L'Atto del Presidente n. 97 del 20/06/2019 è pubblicato all'Albo Pretorio di questa Provincia, per quindici giorni consecutivi, a decorrere dalla data sotto indicata.

Modena, 20/06/2019

L'incaricato alla pubblicazione  
PIPINO ANGELA

Originale firmato digitalmente